

**ΟΙΚΟΝΟΜΙΚΗ ΕΠΙΤΡΟΠΗ****Αριθμός Απόφασης:****10**

ΘΕΜΑ: Έγκριση Μελέτης και Όρων Διακήρυξης ανοικτού διαγωνισμού για επιλογή αναδόχου για την κατασκευή του έργου με τίτλο: «ΣΥΝΤΗΡΗΣΗ ΚΑΙ ΕΠΙΣΚΕΥΗ ΝΗΠΙΑΓΩΓΕΙΩΝ - ΔΗΜΟΤΙΚΩΝ ΣΧΟΛΕΙΩΝ ΕΤΟΥΣ 2020-2021», προϋπολογισμού 600.000,00 € με Φ.Π.Α.

Χολαργός σήμερα την 15^η του μηνός Ιανουαρίου του έτους 2020, ημέρα Τετάρτη, ώρα 9.30 π.μ. και στο κατάστημα του Δήμου Παπάγου - Χολαργού, ύστερα από έγγραφη πρόσκληση της Προέδρου αυτής που επιδόθηκε την 10-1-2020, συνήλθε σε Τακτική συνεδρίαση η Οικονομική Επιτροπή με παρόντες τους κ.κ. :

<u>Παρόντες</u>	<u>Απόντες</u>
Άννα – Μαρία Τσικρικώνη	Μιχάλης Τράκας
Βασίλης Σιαμάνης	Μιχάλης Υφαντής
Χρήστος Πετράκης	Γεώργιος Ανυφαντής
Αθανάσιος Αυγουρόπουλος	Νικόλαος Καραγιάννης
Χαράλαμπος Στάικος	

Ο κ. Γεώργιος Αυγερινός (σε αναπλήρωση του τακτικού μέλους κ. Γεώργιου Ανυφαντή) προσήλθε μετά την ψηφοφορία των εκτός ημερησίας διάταξης θεμάτων και κατά τη συζήτηση του 1ου τακτικού θέματος και συμμετείχε στη συζήτηση και ψηφοφορία όλων των τακτικών θεμάτων. Ο κ. Μιχάλης Υφαντής προσήλθε μετά την ψηφοφορία του 1^{ου} τακτικού θέματος και συμμετείχε στη συζήτηση και ψηφοφορία του 2^{ου}, 3^{ου}, 4^{ου} και 5^{ου} τακτικού θέματος.

Ως Ειδική Γραμματέας παραβρίσκεται η υπάλληλος κ. Ευθυμία Σέντερη.

Η Πρόεδρος, εισηγούμενη το θέμα, είπε:

Έχοντας υπόψη:

1. Την υπ' αριθμ. **261/2019 (9ΒΤ4ΩΞ1-ΦΡΦ)**, Απόφαση του Δημοτικού Συμβουλίου, περί τροποποίηση τεχνικού Προγράμματος 2019,
2. Την υπ' αριθμ. **262/2019 (9Ξ36ΩΞ1-0Κ7)** Απόφαση του Δημοτικού Συμβουλίου περί αναμόρφωσης προϋπολογισμού.
3. Τον Νόμο 4412 - Δημόσιες Συμβάσεις Έργων, Προμηθειών και Υπηρεσιών, όπως ισχύει.
4. Η χρηματοδότηση του έργου θα γίνει με **ΙΔΙΟΥΣ ΠΟΡΟΥΣ ΤΟΥ ΔΗΜΟΥ με 15.7331.0041.**

Η Οικονομική Επιτροπή καλείται όπως εγκρίνει την Μελέτη και τους Όρους Διακήρυξης ανοικτού διαγωνισμού για την επιλογή αναδόχου για την κατασκευή του έργου με τίτλο: «ΣΥΝΤΗΡΗΣΗ ΚΑΙ ΕΠΙΣΚΕΥΗ ΝΗΠΙΑΓΩΓΕΙΩΝ - ΔΗΜΟΤΙΚΩΝ ΣΧΟΛΕΙΩΝ ΕΤΟΥΣ 2020-2021», προϋπολογισμού 600.000,00 € με Φ.Π.Α.

Κατόπιν των ανωτέρω και μετά από διαλογική συζήτηση, η Οικονομική Επιτροπή αφού έλαβε υπόψη της:

- Την εισήγηση της Προέδρου
- Την τήρηση της νόμιμης διαδικασίας.

ΑΠΟΦΑΣΙΖΕΙ Ομόφωνα

Εγκρίνει την Μελέτη και τους Όρους Διακήρυξης ανοικτού διαγωνισμού για επιλογή αναδόχου για την κατασκευή του έργου με τίτλο: **«ΣΥΝΤΗΡΗΣΗ ΚΑΙ ΕΠΙΣΚΕΥΗ ΝΗΠΙΑΓΩΓΕΙΩΝ - ΔΗΜΟΤΙΚΩΝ ΣΧΟΛΕΙΩΝ ΕΤΟΥΣ 2020-2021»**, προϋπολογισμού **600.000,00 €** με Φ.Π.Α. ως ακολούθως:



**ΕΛΛΗΝΙΚΗ ΔΗΜΟΚΡΑΤΙΑ
ΔΗΜΟΣ ΠΑΠΑΓΟΥ-ΧΟΛΑΡΓΟΥ**

**ΕΡΓΟ: «ΣΥΝΤΗΡΗΣΗ ΚΑΙ ΕΠΙΣΚΕΥΗ ΝΗΠΙΑΓΩΓΕΙΩΝ -
ΔΗΜΟΤΙΚΩΝ ΣΧΟΛΕΙΩΝ ΕΤΟΥΣ 2020-2021»**

Α.Μ.: 2019272

Κ.Α.Ε.: 15.7331.0041

1. ΤΕΧΝΙΚΗ ΕΚΘΕΣΗ

Η Τεχνική Υπηρεσία του Δήμου Παπάγου Χολαργού συνέταξε τη μελέτη με αριθμό 2019272 για το έργο «ΣΥΝΤΗΡΗΣΗ ΚΑΙ ΕΠΙΣΚΕΥΗ ΝΗΠΙΑΓΩΓΕΙΩΝ - ΔΗΜΟΤΙΚΩΝ ΣΧΟΛΕΙΩΝ ΕΤΟΥΣ 2020-2021».

Η μελέτη αυτή αφορά τις εργασίες συντήρησης & επισκευής των νηπιαγωγείων & δημοτικών σχολείων του Δήμου Παπάγου-Χολαργού για τα έτη 2020-2021.

Ο προϋπολογισμός των εργασιών ανέρχεται στο ποσό των 483.870,97 € χωρίς του ΦΠΑ, ενώ συμπεριλαμβανομένου του 24% ΦΠΑ 116.129,03 € ανέρχεται στο ποσό των 600.000,00 €. Το έργο θα χρηματοδοτηθεί από ίδιους πόρους του Δήμου Παπάγου – Χολαργού Κ.Α.Ε.: 15.7331.0041 που έχει εγγραφεί πίστωση ποσού 0,01 € στον προϋπολογισμό του έτους 2019 ώστε να εκκινήσει η διαγωνιστική διαδικασία, 300.000,00 € για το έτος 2020 και θα προβλεφθεί η υπόλοιπη πίστωση (299.999,99 €) σε αντίστοιχο κωδικό του προϋπολογισμού του οικονομικού έτους 2021. Αντιστοίχως έχει εγγραφεί στο τεχνικό πρόγραμμα του έτους 2019, στο τεχνικό πρόγραμμα του 2020 και θα εγγραφεί και στο τεχνικό πρόγραμμα του 2021.

Σχετικό ερν: 45214210-5: Κατασκευαστικές εργασίες για σχολεία πρωτοβάθμιας εκπαίδευσης

Το έργο θα κατασκευαστεί σύμφωνα με τον Νόμο 4412/2016 όπως ισχύει και συγκεκριμένα με το σύστημα του ανοιχτού διαγωνισμού κάτω των ορίων.

Την επίβλεψη για την διεξαγωγή της διαδικασίας του συνοπτικού διαγωνισμού του έργου, θα έχει η Τεχνική Υπηρεσία του Δήμου Παπάγου – Χολαργού.

Η κατασκευή του έργου θα πραγματοποιείται κατά την διάρκεια των ημερών που το σχολείο είναι κλειστό όπως καλοκαίρι, Χριστούγεννα, Πάσχα καθώς και Σαββατοκύριακα όταν αυτό είναι δυνατόν και κατά την φύση πάντα των εργασιών. Ο εργολάβος θα πρέπει να διαχειρίζεται τα συνεργεία του με τέτοιο τρόπο ώστε όλες οι εργασίες που αφορούν μονώσεις χρωματισμούς να γίνουν καλοκαίρι, πράγμα που σημαίνει ότι θα πρέπει να έχει περισσότερα του ενός συνεργεία της ίδιας ειδικότητας.

Παπάγου 20/12/2019
οι Συντάξαντες

Θεωρήθηκε 20/12/2019
Η Διευθύντρια της Τ.Υ.

7. Συμπλήρωση της **εσχάρας των ομβρίων** της αυλής, στα σημεία που λείπει. Σχετικά με το **αίτημα του βαψίματος των κιγκλιδωμάτων** της αυλής, θα γίνουν εφόσον ολοκληρωθούν όλες οι προβλεπόμενες και απρόβλεπτες εργασίες που αφορούν κυρίως το εσωτερικό χώρο των εκπαιδευτηρίων της πρωτοβάθμιας.

4^ο Νηπιαγωγείο Χολαργού (οδός Φανερωμένης)

θα γίνουν οι κάτωθι εργασίες:

1. **Μόνωση δώματος** κεντρικού κτιρίου και αίθουσας (16*16 τμ)
2. **Μόνωση στέγης** προκατ κτιρίου (12*9τμ)
3. **Αντικατάσταση δαπέδου** προκατ κτιρίου (12*9 τμ)
4. **Αντικατάσταση βρύσης νεροχύτη** καθώς και των σωληνώσεων της.

5^ο Νηπιαγωγείο Χολαργού (οδός Αρτέμιδος) θα γίνουν οι κάτωθι εργασίες:

1. Αντικατάσταση τμήματος **δαπέδου αίθουσας προκατ** (4*4 τμ)
2. **Δημιουργία αποθήκης στο μεταξύ των δύο κτηρίων χώρο.**
3. **Δημιουργία τουαλετών** στο χώρο έμπροσθεν της αίθουσας προκατ, στο στέγαστρο όπως στην παρακάτω κάτοψη. Οι τουαλέτες θα εξυπηρετούν και όσα παιδιά βρίσκονται στην αυλή.

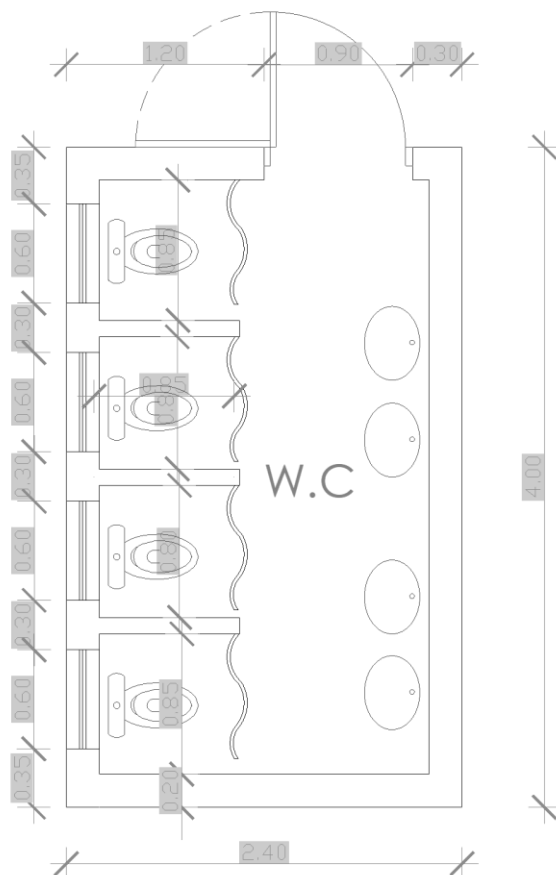

κάτοψη τουαλετών

4. Εργασίες μόνωσης πολυκαρμπονικού στεγάστρου.

5. Έλεγχο κεραμοσκεπής για θέματα μόνωσης.
6. Αντικατάσταση πλακιδίων καθρέφτη στην σίτιση.

6ο Νηπιαγωγείο Χολαργού (οδός Βεντούρη) θα γίνουν οι κάτωθι εργασίες:

1. Δημιουργία νέου δικτύου απορροής ομβρίων υδάτων αυλής
2. Τοποθέτηση συνθετικού χλοοτάπητα στην αυλή
3. Επισκευή τουαλετών πλήρης αντικατάσταση.

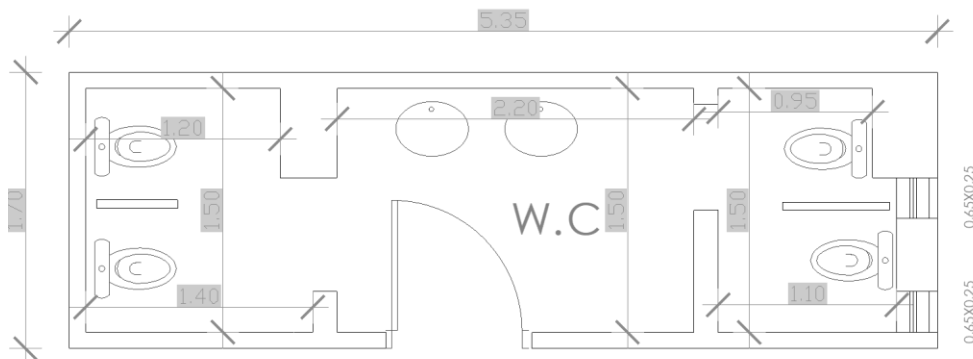

Κάτοψη τουαλετών

4. Ξυλουργικές εργασίες (πάγκοι, ντουλάπια, νιπτήρας)
5. Αλλαγή πόρτας αποθήκης
6. Τοποθέτηση πλακιδίων στον χώρο εστίασης.
7. Ενίσχυση φωτισμού με 6 νέα φωτιστικά σώματα.

1ο Νηπιαγωγείο Παπάγου (οδός Ιωνίας) θα γίνουν οι κάτωθι εργασίες:

1. Τοποθέτηση καναλιού και εσχάρας ομβρίων (3,50 μμ)
2. Υπερύψωση περιφραξής (2,00*50,00 τμ)

2ο Νηπιαγωγείο Παπάγου (οδός Μακεδονίας) θα γίνουν οι κάτωθι εργασίες:

1. Εσωτερικοί χρωματισμοί σε όλο το κτήριο.
2. Πλήρης έλεγχος, αποξήλωση και επισκευή κεραμοσκεπής.
3. Επισκευή τουαλετών νηπίων (υδραυλικά, πλακάκια, είδη υγιεινής κλπ).
4. Αντικατάσταση δαπέδων σε όλους τους εσωτερικούς χώρους με linoleum (με προηγούμενη αποξήλωση και όλες τις εργασίες υπόβασης που περιλαμβάνουν οπωσδήποτε «αστάρι αρνητικών πιέσεων» για την αποφυγή υγρασίας, αυτοεπιπεδούμενο σε ποσότητα που θα οριστεί και επίστρωση με Linoleum πάχους 5mm).
5. Επισκευή θυρών και παραθύρων όπου απαιτείται με προστατευτικά πλέγματα κλ.

3ο Νηπιαγωγείο Παπάγου (οδός Βυζαντίου & Ροδόπης) θα γίνουν οι κάτωθι εργασίες:

1. Τοποθέτηση παραθύρου αλουμινίου στην αίθουσα διδασκαλίας

2. Τοποθέτηση σήτας στα παράθυρα του WC και της κουζίνας
3. Αντικατάσταση της αυλόπορτας και επισκευή του εξωτερικού κουδουνιού του νηπιαγωγείου

B. ΔΗΜΟΤΙΚΑ ΣΧΟΛΕΙΑ

1^ο Δημοτικό Σχολείο Χολαργού (οδός Περικλέους) θα γίνουν οι κάτωθι εργασίες:

1. Διαμόρφωση εξωτερικής εισόδου Περικλέους με δημιουργία εσοχής και τοποθέτηση στεγάστρου.
2. Εσωτερικοί Χρωματισμοί αίθουσας πολλαπλών χρήσεων
3. Έλεγχος και ενίσχυση φωτισμού στην αίθουσα πολλαπλών χρήσεων
4. Αλλαγή δαπέδου σκηνής στην αίθουσα πολλαπλών χρήσεων.
5. Ενίσχυση εξαερισμού τουαλετών στην αίθουσα πολλαπλών χρήσεων.

2^ο – 3^ο Δημοτικό Σχολείο Χολαργού (οδός 17ης Νοεμβρίου) θα γίνουν οι κάτωθι εργασίες:

1. Θα τοποθετηθεί **κανάλι καλωδίων** εξωτερικού χώρου ώστε να ενταχθούν τα καλώδια των όψεων 35μμ.
2. **Τουαλέτες των εκπαιδευτικών Α κτιρίου:**
 - a. Θα αφαιρεθούν τα πλακίδια από τον διάδρομο θα σοβατιστεί και θα χρωματιστεί (2*3*3 τμ).
 - b. Θα αντικατασταθούν τα τρία παράθυρα με νέα με ανάκλιση.
 - c. Θα τοποθετηθεί ψευδοροφή από γυψοσανίδα ανθυγρά (1,5*8 τμ)
 - d. Θα αφαιρεθεί ο νιπτήρας από τον διάδρομο και στην θέση τους θα τοποθετηθεί έπιπλο με δύο θέσεις νιπτήρα και καθρέφτη.
3. **Τουαλέτες παιδιών:**
 - a. Στις εξωτερικές πόρτες θα αντικατασταθεί το κόντρα πλακέ από **διάτρητη γαλβανιζέ λαμαρίνα**, ως μέτρο πρόληψης του εξαερισμού των (2 πόρτες).
 - b. Τοποθέτηση διάτρητης γαλβανιζέ λαμαρίνας στον **φεγγίτη** των πορτών.
 - c. **Διάνοιξη των τυφλών παραθύρων** με τον εξωτερικό αέρα στο πίσω μέρος που γειτνιάζει με τον βράχο, ώστε να επιτευχθεί **φυσικός ελκυσμός** και ο εξαερισμός του χώρου να είναι καλύτερος (4 παράθυρα).
4. **Περίφραξη** δίπλα στις τουαλέτες (4*6 τμ)
5. **Αίθουσες διδασκαλίας: χρωματισμός** 4 αιθουσών (4Χ6Χ8 τμ) Α' ορόφου Α κτιρίου.
6. Διάνοιξη οπών για καλύτερη **αποστράγγιση του κήπου**.
7. Κτίριο Β, **λειότριψη** διαδρόμου ισογείου και **στοκάρισμα ρωγμής** (0,50*16 μμ).
8. **Τοποθέτηση κουφωμάτων** αλουμινίου /κιγκλιδωμάτων στα ισόγεια των κτιρίων Α' & Γ'
9. **Τοποθέτηση ασφαλόπανου** για καταπολέμηση υγρασίας στην πίσω και πλαϊνή όψη του κτιρίου Γ (1,5*18 τμ).

10. **Εγκατάσταση αποχέτευσης** στον νιπτήρα της αίθουσας των εικαστικών.
11. **Τοποθέτηση νιπτήρα** της αίθουσας των εικαστικών.
12. **Επισκευή τοιχίου** ανόδου προς το σχολείο (αντικατάσταση τσιμεντόλιθων με τσιμεντένιο τοιχίο 0,8*6 τμ)

4ο Δημοτικό Σχολείο Χολαργού (οδός Τήνου) θα γίνουν οι κάτωθι εργασίες:

1. **Χρωματισμοί** εσωτερικών και εξωτερικών χώρων.
2. **Αλλαγή δαπέδου σκηνής** στην **αίθουσα πολλαπλών χρήσεων**.
3. **Μεταλλικό κιγκλίδωμα προστασίας** στην αίθουσα σίτισης
4. **Τοποθέτηση νιπτήρα** στην αίθουσα σίτισης.
5. **Αντικατάσταση δαπέδου** αιθουσών **διδασκόντων** με αντλιοσθηρά πλακίδια 60*60 βαρέως τύπου.
6. **Τουαλέτες διδασκόντων:**
 - a. **Αντικατάσταση πλακιδίων** δίπλα στα κουφώματα (4*0,20*2,20 τμ)
 - b. **Αντικατάσταση νιπτήρα, εταζιέρας και πλακιδίων νιπτήρα.**
7. **Συλλογή ομβρίων** επί των βεραντών Α' και Β' ορόφου με τη δημιουργία κατάλληλων ρύσεων και κατασκευή εσχάρων (τα όμβρια λόγω αρνητικών πιέσεων εισέρχονται στις αίθουσες).

5ο Δημοτικό Σχολείο Χολαργού (οδός Σαρανταπόρου) θα γίνουν οι κάτωθι εργασίες:

1. **Διαγράμμιση και χρωματισμός αυλής**

1ο Δημοτικό Σχολείο Παπάγου (οδός Ιωνίας) θα γίνουν οι κάτωθι εργασίες:

1. **Τουαλέτες:**
 - ο Αντικατάσταση **κουφωμάτων με μεταλλικά**
 - ο Ανακατασκευή δικτύου στις **τουαλέτες του 1ου ορόφου (δασκάλων/μαθητών)**
2. **Μόνωση δώματος:**
 - ο **Μόνωση στις κουπόλες του δώματος**
 - ο **Μόνωση δώματος**, επισκευή ασφαλτόπανου, μερική τοπική αντικατάσταση ειδικά στις υδρορροές, επικόλληση νέου καθαρισμός από επικαθήμενα φυτικά.
3. **Δάπεδα:**
 - ο Αντικατάσταση μαρμάρων εισόδου με αντλιοσθητικό δάπεδο (σταμπωτό τσιμέντο)
 - ο **Λειότριψη μωσαϊκού δαπέδου** στον διάδρομο (5*8 τμ)
 - ο Επιδιόρθωση μαρμάρινων βαθμίδων στα κλιμακοστάσια και εισόδου ή όπου αλλού χρειαστεί
 - ο Αντικατάσταση φθαρμένου δαπέδου γραφείου διευθύντριας με **αντλιοσθηρά πλακίδια 60*60 βαρέως τύπου (36 τμ).**
 - ο **Αντικατάσταση ξύλινου laminate** σε αίθουσα διδασκαλίας
4. **Αντικατάσταση πολυκαρμπονικού στεγάστρου εισόδου**

5. Αντικατάσταση μεταλλικής θύρας της πίσω αυλής με **δίφυλλη θύρα πυρασφαλείας με μπάρα πανικού**, πλάτους 1,80 μ.
6. **Αίθουσα καλλιτεχνικών** θα γίνει μεγάλωμα του εσωτερικού παραθύρου.
7. **Κλειστό γυμναστήριο:**
 - ο Πλήρης **ανακατασκευή τουαλετών**
 - ο Αντικατάσταση **ηλεκτρολογικού πίνακα**
 - ο Αντικατάσταση **φωτιστικού τύπου χελώνας**
 - ο Αντικατάσταση **πόρτας αποδυτηρίων**
 - ο Τοποθέτηση **μεταλλικής πόρτας** στην κλίμακα ώστε να μην ανεβαίνουν οι μαθητές
8. **Εσωτερικοί χρωματισμοί** στην αίθουσα εκδηλώσεων (12*16 τμ)
9. **Εξωτερικοί χρωματισμοί** κτιρίου στο ισόγειο και όπου χρειάζεται.
10. Αντικατάσταση **μεταλλικής πόρτας** εισόδου στον αύλειο χώρο.
11. **Αποξήλωση φωτιστικών αυλής** που δεν δουλεύουν και απομάκρυνσή τους.
12. Τοποθέτηση **τσιμεντένιου δαπέδου** στον χώρο των βρυσών
13. Επισκευή **ενανθρακωμένων και ρηγματώσεων σκυροδεμάτων** τοιχίου προς προσκόπους στο ΒΑ τοίχιο της περίφραξης (8*2 τμ).
14. Αντικατάσταση **καλυμμάτων στα φωτιστικά σώματα**, αιθουσών διδασκαλίας και διαδρόμους.

2ο-3ο Δημοτικό Σχολείο Παπάγου (οδός Μακεδονίας) θα γίνουν οι κάτωθι εργασίες:

- 1) **Χρωματισμοί** εσωτερικών και εξωτερικών χώρων Α' και Β' κτιρίου.
- 2) **Τουαλέτες:**
 - Πλήρης **ανακαίνιση τουαλετών στο β' κτίριο** και αντικατάσταση του δικτύου αποχέτευσης, δημιουργία νέων ρήσεων.
 - Κατασκευή **φρεατίου αποχέτευσης** τουαλετών
 - Πλήρης **ανακατασκευή τουαλετών εκπαιδευτικών** (υδραυλικές εγκαταστάσεις, πλακάκια, είδη υγιεινής κλπ)
- 3) **Αίθουσα πολλαπλών χρήσεων:**
 - Αντικατάσταση **προστατευτικών μεμβρανών** (μη θρυμματισμού) στην αίθουσα πολλαπλών χρήσεων
 - Εργασίες στα αλουμίνια (αλλαγή φοράς 4 θυρών) στην αίθουσα πολλαπλών χρήσεων
 - Χρωματισμοί βοηθητικών χώρων στην αίθουσα πολλαπλών χρήσεων.
- 4) Εγκατάσταση **φωτισμού στο δασάκι** προς την οδό Αργυροκάστρου.
- 5) Έλεγχος δωμαίων και επισκευή **μόνωσης** όπου χρειάζεται.
- 6) Έλεγχος **πινάκων ηλεκτρολογικής εγκατάστασης** και αντικατάσταση όπου απαιτείται.

Παπάγου 24/12/2019
 οι Συντάξαντες
 ΧΡΙΣΤΙΝΑ ΑΝΑΓΝΩΣΤΟΠΟΥΛΟΥ
 ΑΡΧΙΤΕΚΤΩΝ ΜΗΧΑΝΙΚΟΣ

Θεωρήθηκε 24 /12/2019
 Η Διευθύντρια της Τ.Υ.
 ΧΡΙΣΤΙΝΑ ΒΑΣΣΑΛΟΥ
 ΑΡΧΙΤΕΚΤΩΝ ΜΗΧΑΝΙΚΟΣ

ΚΩΝΣΤΑΝΤΙΝΟΣ ΚΩΝΣΤΑΝΤΙΟΣ
 ΗΛΕΚΤΡΟΛΟΓΟΣ ΜΗΧΑΝΙΚΟΣ



ΕΛΛΗΝΙΚΗ ΔΗΜΟΚΡΑΤΙΑ
ΔΗΜΟΣ ΠΑΠΑΓΟΥ-ΧΟΛΑΡΓΟΥ

ΕΡΓΟ: «ΣΥΝΤΗΡΗΣΗ ΚΑΙ ΕΠΙΣΚΕΥΗ ΝΗΠΙΑΓΩΓΕΙΩΝ -
ΔΗΜΟΤΙΚΩΝ ΣΧΟΛΕΙΩΝ ΕΤΟΥΣ 2020-
2021»

Α.Μ.: 2019272

Κ.Α.Ε.: 15.7331.0041

3.ΠΡΟΫΠΟΛΟΓΙΣΜΟΣ

Α/Α	Περιγραφή εργασίας	Κωδικός άρθρου	Κωδικός αναθεώρησης	Α.Τ.	Μ.Μ.	Ποσό τητα	Τιμή μονάδος	Μερική δαπάνη
Α. ΟΙΚΟΔΟΜΙΚΑ								
ΑΠΟΞΗΛΩΣΕΙΣ - ΚΑΘΑΙΡΕΣΕΙΣ - ΜΕΤΑΦΟΡΕΣ								
1	Φορτοεκφόρτωση με τα χέρια υλικών επί χειροκινήτων μεταφορικών μέσων	10.02	ΟΙΚ-1103	A.1	ton	200	7,30	1.460,00
2	Μεταφορά υλικών με τα χέρια	10.03	ΟΙΚ-1126	A.2	tonx10m	50	5,60	280,00
3	Φορτοεκφόρτωση με τα χέρια	10.01.01	ΟΙΚ 2173	A.3	ton	100	13,50	1.350,00
4	Φορτοεκφόρτωση με μηχανικά μέσα	10.01.02	ΟΙΚ 1104	A.4	ton	100	1,65	165,00
5	Μεταφορές με αυτοκίνητο δια μέσου οδών καλής βατότητας	20.42	ΟΙΚ 2180	A.5	tonxkm	3500	0,35	1.225,00
6	Καθαίρεση πλακοστρώσεων δαπέδων παντός τύπου και οιουδήποτε πάχους	22.20.01	ΟΙΚ 2236	A.6	m2	60	7,90	474,00
7	Καθαίρεση μεμονωμένων στοιχείων κατασκευών από άοπλο σκυρόδεμα, με εφαρμογή συνήθων μεθόδων καθαίρεσης	22.10.01	ΟΙΚ 2226	A.7	m3	5	28,00	140,00
8	Καθαίρεση επιχρισμάτων	22.23	ΟΙΚ 2252	A.8	m2	50	5,60	280,00
9	Καθαίρεση πλακιδίων δαπέδων ή τοίχων παντός τύπου και οιουδήποτε πάχους χωρίς να καταβάλλεται προσοχή για την εξαγωγή ακεραίων πλακιδίων	22.22.01	ΟΙΚ 22.41 σχ	A.9	m2	200	5,00	1.000,00
10	Αποξήλωση πλαστικών δαπέδων και λοιπών λεπτών επιστρώσεων	22.60	ΟΙΚ 2236	A.10	m2	50	2,20	110,00
11	Αποξήλωση ξυλίνων ή σιδηρών κουφωμάτων	22.45	ΟΙΚ 2275	A.11	m2	30	16,80	504,00
12	Καθαίρεση ρολού ασφαλείας εισόδου	N 22.21.1	ΟΙΚ 2252 σχ	A.12	τεμ	4	150,00	600,00
13	Καθαίρεση μεταλλικού εμποδίου	N 22.21.2		A.13	τεμ	2	50,00	100,00
14	Αποξήλωση περιφράξεων από συρματόπλεγμα ή πλέγμα	22.65 N	ΟΙΚ 2275	A.14	m2	8	1,00	8,00
15	Καθαίρεση στοιχείων κατασκευών από οπλισμένο σκυρόδεμα. Με εφαρμογή τεχνικών αδιατάρακτης κοπής	22.15.03	ΟΙΚ-2226	A.15	m ³ cm (dm ²)	100	17,00	1.700,00
16	Διάνοξη αυλακίου σε λιθοδομή ή άοπλο σκυρόδεμα Για πλάτος αυλακίου άνω των 0,20 m και έως 0,30 m	22.37.03	ΟΙΚ-2269Γ	A.16	μμ	20	28,00	560,00
17	Αποξήλωση ξυλίνων δαπέδων ή επενδύσεων	22.50	ΟΙΚ-2275	A.17	m2	60	5,60	336,00
18	Καθαίρεση μεταλλικών κατασκευών	22.56	ΟΙΚ-6102	A.18	kg	150	0,35	52,50
19	Αποξήλωση υφιστάμενων μονωτικών στρώσεων	2260.1	ΟΙΚ 2236	A.19	m2	150	10,01	1.501,50

A/A	Περιγραφή εργασίας	Κωδικός άρθρου	Κωδικός αναθεώρησης	A.T.	M.M.	Ποσό τητα	Τιμή μονάδος	Μερική δαπάνη
20	Αποξήλωση επίπεδων κυψελωτών πολυκαρμπονικών φύλλων σε οποιοδήποτε ύψος	OIK 2242.1	OIK 2242	A.20	m2	150	9,10	1.365,00
ΔΑΠΕΔΑ								
21	Επιστρώσεις με πλάκες μαρμάρου σκληρού έως εξαιρετικά σκληρού, πάχους 2 cm, σε αναλογία έως 5 τεμάχια ανά τετραγωνικό μέτρο	74.30.09	OIK 7441	A.21	m2	27	96,00	2.592,00
22	Αδροποίηση επιφανειών από μάρμαρο	74.23	OIK 7416	A.22	m2	57	5,60	319,20
23	Πλακοστρώσεις με πλάκες από σκυρόδεμα διαστάσεων 40x40 cm	B-81	ΟΔΟ 2922	A.23	m2	10	17,30	173,00
24	Επιστρώσεις δαπέδων με πλακίδια GROUP 4, διαστάσεων 30x30 cm	73.33.02	OIK 7331	A.24	m2	60	33,50	2.010,00
25	Επιστρώσεις με πλάκες τσιμέντου πλευράς άνω των 30 cm	73.16.02	OIK 7316	A.25	m2	60	13,50	810,00
26	Κατασκευή βιομηχανικού δαπέδου με υστερόχυτο σκυρόδεμα ελαχίστου πάχους 8 cm	73.92	OIK 7373.1	A.26	M2	50	28,00	1.400,00
27	Επιστρώσεις δαπέδων με τάπητα σε ρολό, τύπου Linoleum Tarkett	73.96.1	OIK 7396	A.27	m2	300	35,00	10.500,00
28	Συνθετικός χλοοτάπητας	N73.97.01	OIK 7397	A.28	m2	50	35,00	1.750,00
29	Αντιολισθητικό ελαστικό παρέμβλημα μαρμαρίνων βαθμίδων	73.76	OIK 7396	A.29	μμ	30	5,60	168,00
30	Επιστρώσεις τσιμεντοκονίας πάχους 3,0 cm	73.36.01	OIK 7335	A.30	m2	60	18,00	1.080,00
31	Εφαρμογή αυτοεπιπεδούμενης επίστρωσης δαπέδου, υψηλής αντοχής σε μηχανικές και χημικές καταπονήσεις, από προαναμεμιγμένο πολυουραιθανικό κονίαμα τσιμέντου	ΥΔΡ 10.32	OIK 7235	A.31	m2	75	15,50	1.162,50
32	Αντικατάσταση Παρκέτου σκληρής πολλαπλών χρήσεων, απλό από λωρίδες δρύινες σε υπάρχον ψευδοπάτωμα	53.41	OIK 5341	A.32	m2	75	61,50	4.612,50
ΤΟΙΧΟΙ - ΕΠΕΝΔΥΣΕΙΣ - ΚΑΤΑΚΟΡΥΦΑ ΦΡΑΓΜΑΤΑ κλπ								
33	Μεταλλικός σκελετός τοιχοπετάσματος	61.31	OIK 6118	A.33	kg	500	2,80	1.400,00
34	Κατασκευή μεταλλικού σκελετού από γωνιακά ελάσματα για δομικά έργα	61.28	OIK 6128	A.34	kg	400	4,50	1.800,00
35	Γυψοσανίδες ανθυγρές, επίπεδες, πάχους 15 mm	78.05.06	OIK 7810	A.35	m2	30	18,20	546,00
36	Γυψοσανίδες πυράντοχες, επίπεδες, πάχους 18 mm	78.05.09	OIK 7810	A.36	m2	288	18,00	5.184,00
37	Προσαύξηση τιμής των γυψοσανίδων των άρθρων 78.05.01 έως 78.05.12 σε περίπτωση χρησιμοποίησης ετοιμών φύλλων εμβαδού μικρότερου από 0,72 m2	78.05.13	OIK 7809	A.37	m2	5	1,10	5,50
38	Τυποποιημένα κινητά διαχωριστικά χώρων υγιεινής βιομηχανικής προέλευσης Πετάσματα συμπαγή από συνθετικές ρητίνες, πάχ 10 mm	50.15.01	OIK 4713	A.38	m2	2	190,00	380,00
39	Εξωτερικά τοιχοπετάσματα με μεταλλικό σκελετό και επένδυση εξωτερικά με τσιμεντοσανίδα και εσωτερικά με γυψοσανίδα	50.10	OIK-4713	A.39	m2	42	56,00	2.352,00
40	Ικρίωματα σιδηρά σωληνωτά	23.03	OIK 2303	A.40	m2	500	5,60	2.800,00
A/A	Περιγραφή εργασίας	Κωδικός άρθρου	Κωδικός αναθεώρησης	A.T.	M.M.	Ποσό τητα	Τιμή μονάδος	Μερική δαπάνη

41	Σιδηρά κιγκλιδώματα από ράβδους συνήθων διατομών απλού σχεδίου από ευθύγραμμες ράβδους	64.01.01	ΟΙΚ 6401	A.41	kg	2000	4,50	9.000,00
42	Επένδυση κατακόρυφης ή οριζόντιας επιφάνειας με γαλβανισμένη διάτρητη λαμαρίνα	78.91	ΟΙΚ 7231 N	A.42	m2	6	33,00	198,00
43	Επενδύσεις τοίχων με πλακίδια πορσελάνης 15x15 cm, κολλητά	73.26.03	ΟΙΚ 7326.1	A.43	m2	270	31,00	8.370,00
44	Σταθερές σήτες αερισμού	N 65.25	ΟΙΚ 6530	A.44	m2	15	40,00	600,00
45	Τοιχοδομές με δομικά στοιχεία τύπου ALFABLOCK ή παρεμφερή, πάχους 10 cm από δομικά στοιχεία 60x25x10 cm	47.10.01	ΟΙΚ 4713	A.45	m2	40	19,70	788,00
46	Θύρα πρεσαριστή ξύλινη δομική με ελαστικό παρέμβυσμα	N 54.50	ΟΙΚ 5446.1	A.46	m2	15	139,00	2.085,00
47	Μεταλλικές θύρες, τυποποιημένες, βιομηχανικής προέλευσης	N 62.50	ΟΙΚ 6236	A.47	m2	6	200,00	1.200,00
48	Γαλβανισμένο συρματόπλεγμα περιφράξεων, με την εργασία τοποθέτησης, 40x40x3,5 χιλ	N 11.13	ΥΔΡ 6812	A.48	m2	100	20,00	2.000,00
49	Επισκευή υαλοστασίου αλουμινίου	65.17.03.01	ΟΙΚ 62527	A.49	m2	30	38,96	1.168,80
50	Επισκευή πυράντοχης πόρτας	N 62.60	ΟΙΚ 6236	A.50	τεμ	1	500,00	500,00
51	Επιχρίσματα τριπτά (πεταχτά) επί τοίχων	71.36	ΟΙΚ 7136	A.51	m2	150	8,40	1.260,00
52	Επιχρίσματα τριπτά - τριβιδιστά με τσιμεντοκονίαμα	71.21	ΟΙΚ 7121	A.52	m2	150	13,50	2.025,00
53	Επιχρίσματα τριπτά - τριβιδιστά με μαρμαροκονίαμα	71.31	ΟΙΚ 7131	A.53	m2	150	11,20	1.680,00
54	Περιφράξη με συρματόπλεγμα	11.12 N	ΥΔΡ 6812	A.54	m2	250	7,00	1.750,00
55	Σιδηροσωλήνες κιγκλιδωμάτων γαλβανισμένοι Φ 2 "	64.26.03	ΟΙΚ 6428	A.55	μμ	200	12,30	2.460,00
56	Σοβατεπιά από μάρμαρο σκληρό έως εξαιρετικά σκληρό, πάχους 2 cm	75.11.02	ΟΙΚ 7513	A.56	μμ	100	10,10	1.010,00
ΣΤΕΓΕΣ - ΔΩΜΑΤΑ - ΜΟΝΩΣΕΙΣ								
57	Μεταλλικός σκελετός ή δικτύωμα επιστέγασης	61.29	ΟΙΚ 6118	A.57	kg	150	3,40	510,00
58	Μεταλλικός σκελετός ψευδοροφής	61.30	ΟΙΚ 6118	A.58	kg	50	3,10	155,00
59	Καθαίρεση επικεραμώσεων χωρίς να καταβάλεται προσοχή, για την εξαγωγή ακεραίων κεράμων	22.22.01	ΟΙΚ 2241	A.59	m2	110	6,70	737,00
60	Καθαίρεση επικεραμώσεων με προσοχή, για την εξαγωγή ακεραίων κεράμων σε ποσοστό άνω του 50%	22.22.02	ΟΙΚ 2241	A.60	m2	10	9,00	90,00
61	Στεγάνωση ξύλινης στέγης με λεπτή ελαστομερή υδρατμοπερατή μεμβράνη	79.10	ΟΙΚ 7912	A.61	m2	120	7,90	948,00
62	Θερμομόνωση κεκλιμένων οροφών με πλάκες από αφρώδη εξηλασμένη πολυστερίνη πάχους 50 mm	79.46	ΟΙΚ 7934	A.62	m2	110	14,50	1.595,00
63	Σανίδωμα στέγης με μισόταβλες πάχους 1,8 cm	52.80.02	ΟΙΚ 5282	A.63	m2	110	19,00	2.090,00
64	Επιστέγαση με ασφαλτοπίλημα	72.23	ΟΙΚ 7223	A.64	m2	110	11,20	1.232,00
65	Επικεράμωση με κεραμίδια γαλλικού τύπου	72.11	ΟΙΚ 7211	A.65	m2	10	22,50	225,00

A/A	Περιγραφή εργασίας	Κωδικός άρθρου	Κωδικός αναθεώρησης	A.T.	M.M.	Ποσό τητα	Τιμή μονάδος	Μερική δαπάνη
66	Κουπόλες σταθερές φυσικού φωτισμού, με διπλό θόλο, με καμπύλα φύλλα, εξωτερικά με πολυκαρβονικό και εσωτερικά με ακρυλικό (PMMA), με βάση PVC	72.75.01	OIK 7231	A.66	m2	5	390,00	1.950,00
67	Επισκευή Κουπόλων σταθερών φυσικού φωτισμού, αντικατάσταση τρύπιων πολυκαρμπονικών και στεγανοποίησή τους.	72.75.01	OIK 7231	A.67	τεμ	24	150,00	3.600,00
68	Επιστρώσεις με ελαστομερείς μεμβράνες Μεμβράνη οπλισμένη με πολυεστερικό πλεγμά και με επικάλυψη ορυκτών ψηφίδων	79.11.01	OIK 7912	A.68	m2	256	14,60	3.737,60
69	Επιστρώσεις με ελαστομερείς μεμβράνες Μεμβράνη από ασφαλτο - πολυπροπυλένιο (APP), οπλισμένη με υαλοπλέγματα ή πολυεστερικές ίνες	79.11.02	OIK 7912	A.69	m2	500	13,50	6.750,00
70	Προστασία στεγανωτικής μεμβράνης με στραντζαριστή γαλβανισμένη λαμαρίνα	79.17	OIK 7244	A.70	m	100	2,80	280,00
71	Θερμομόνωση στοιχείων σκυροδέματος με πλάκες από εξηλασμένη πολυστερίνη πάχους 50 mm	79.48	OIK 7934	A.71	m2	500	12,30	6.150,00
72	Μεταλλικός σκελετός ή δικτύωμα επιστέγασης	61.29	OIK 6118	A.72	kg	700	3,40	2.380,00
73	Επιστεγάσεις με επίπεδα κυψελωτά πολυκαρβονικά φύλλα	72.70	OIK 7231	A.73	m2	60	67,50	4.050,00
74	Καπνοδόχοι από προκατασκευασμένα στοιχεία με σπονδύλους πλήρους ορθογωνικής διατομής	48.35.03	OIK 4837.1	A.74	μμ	2	45,00	90,00
75	Επισκευή καμινάδας	N 48.35	OIK-4835.1	A.75	τεμ	3	50,00	150,00
76	Κατασκευή στρώσεων από κυψελωτό κονιόδεμα για την μόνωση δωμάτων	35.02	OIK 3504	A.76	m3	15	110,00	1.650,00
77	Αντιδιαβρωτικές επιστρώσεις επιφανειών σκυροδέματος	77.97	OIK 7744	A.77	m2	150	13,50	2.025,00
78	Γεωϋφάσματα μή υφαντά. Γεωϋφασμα μη υφαντό βάρους 155 gr/m2	79.15.02	OIK 7914	A.78	m2	300	2,70	810,00
79	Θερμική απομόνωση οροφών και δαπέδων με φύλλα διογκωμένης πολυστερίνης πάχους 50 mm	79.45	OIK 7934	A.79	m2	300	14,00	4.200,00
80	Ειδική μονωτική εποξειδική επίστρωση δύο συστατικών με αντοχή σε αρνητική πίεση τύπου AQUADUR της ALCHIMICA	79.02.1	OIK 7902	A.80	1 kgr	150	22,16	3.324,00
ΧΡΩΜΑΤΙΣΜΟΙ								
81	Ανακαίνιση παλαιών χρωματισμένων επιφανειών με διπλή στρώση ελαιοχρώματος	77.91	OIK 7791	A.81	m2	150	5,00	750,00
82	Ελαιοχρωματισμοί κοινοί σιδηρών επιφανειών με χρώματα αλκυδικών ή ακρυλικών ρητινών, βάσεως νερού ή διαλύτου	77.55	OIK 7755	A.82	m2	700	6,70	4.690,00
83	Χρωματισμοί επί εξωτερικών επιφανειών επιχρισμάτων με χρώματα υδατικής διασποράς, ακρυλικής, στυρενιοακρυλικής ή πολυβινυλικής	77.80.02	OIK 7785.1	A.83	m2	600	10,10	6.060,00
A/A	Περιγραφή εργασίας	Κωδικός άρθρου	Κωδικός αναθεώρησης	A.T.	M.M.	Ποσό τητα	Τιμή μονάδος	Μερική δαπάνη

84	Χρωματισμοί επί επιφανειών επιχρισμάτων με χρώματα υδατικής διασποράς, ακρυλικής, στυρενιοακρυλικής ή πολυβινυλικής βάσεως, <u>εσωτερικών επιφανειών</u> με χρήση χρωμάτων, ακρυλικής στυρενιοακρυλικής- ακρυλικής ή πολυβινυλικής βάσεως	77.80.01	ΟΙΚ 7785.1	A.84	m2	650	9,00	5.850,00
85	Χρωματισμοί σωληνώσεων διαμέτρου από 2 1/2 έως 3"	77.67.03	ΟΙΚ 7767.6	A.85	μμ	150	3,40	510,00
86	Βερνικοχρωματισμοί ξύλινων επιφανειών με ελαιόχρωμα αλκυδικής ή τροποποιημένης πολυουρεθανικής ρητίνης, βάσεως νερού ή διαλύτου	77.71.01	ΟΙΚ 7771	A.86	m2	150	10,70	1.605,00
87	Χρωματισμοί θερμαντικών σωμάτων με βερνικόχρωμα αλκυδικής ή ακρυλικής βάσεως, ενός συστατικού με αντοχή σε συνεχή θερμοκρασία ≥ 80 oC	77.66	ΟΙΚ 7766	A.87	m2	150	7,80	1.170,00
88	Φωτοκαταλυτικές επιστρώσεις επί δομικών στοιχείων με ιδιότητες αποδόμησης ατμοσφαιρικών ρύπων και μικροβίων Βαφή με χρώμα βάσεως ακρυλικής-σιλοξάνης	77.100.02	ΟΙΚ 7744	A.88	m2	3000	20,20	60.600,00
ΣΚΥΡΟΔΕΜΑΤΑ - ΟΠΛΙΣΜΟΙ κλπ								
89	Προμήθεια, μεταφορά επιτόπου, διάστρωση και συμπίκνωση σκυροδέματος χωρίς χρήση αντλίας, για κατασκευές από σκυρόδεμα κατηγορίας C16/20	32.02.04	ΟΙΚ-3214	A.89	m3	1	84,00	84,00
90	Προσαύξηση τιμής σκυρ/τος για ποσότητα μικρότερη των 30,00 m3 για κατασκευές από σκυρόδεμα κατηγορίας C16/20	32.25.03	ΟΙΚ 3223.A.3	A.90	m3	1	16,80	16,80
91	Δομικά πλέγματα B500C (S500s)	38.20.03	ΟΙΚ 3873	A.91	kg	100	1,01	101,00
92	Ξυλεία τύπου Σουηδίας για παγκάκια	N 53.50.02	ΟΙΚ 5352	A.92	μμ	50	12,00	600,00
93	Αποκατάσταση τοπικών βλαβών στοιχείων από οπλισμένο σκυρόδεμα οφειλομένων στην διάβρωση του οπλισμού με χρήση επισκευαστικών κονιαμάτων και αναστολέων διάβρωσης	10.19	ΥΔΡ 6370	A.93	m2	50	53,60	2.680,00
94	Φέροντα στοιχεία από σιδηροδοκούς ή κοιλοδοκούς ύψους ή πλευράς >160 mm	61.06	ΟΙΚ 6104	A.94	kg	2500	2,80	7.000,00
95	Αλλαγή θέσης σχαρών εξωστών	N 11.02.02		A.95	τεμ	1	300,00	300,00
96	Αλλαγή θέσης φρεατίου ομβρίων	N16.14.01		A.96	τεμ	1	300,00	300,00
97	Αναρτημένα δάπεδα εργασίας (φορεία).Δαπάνη κινητοποίησης - αποκινητοποίησης	23.10.01	ΟΙΚ 2303	A.97	κ.α.	1	280,00	280,00
98	Ημερήσια δαπάνη φορείου ανυψωτικής ικανότητας έως 200 kg	23.10.02	ΟΙΚ 2303	A.98	κ.α.	4	90,00	360,00
ΑΝΤΙΚΑΤΑΣΤΑΣΗ ΚΟΥΦΩΜΑΤΩΝ								
99	Αποξήλωση ξυλίνων ή σιδηρών κουφωμάτων	2245	ΟΙΚ 2275	A.99	m2	160	16,80	2.688,00
100	Υαλοστάσια αλουμινίου μεμονωμένα μονόφυλλα, με σταθερό φεγγίτη, ανοιγόμενα περί κατακόρυφο ή οριζόντιο άξονα	65.17.02	ΟΙΚ 6520	A.100	m2	140	180,00	25.200,00
A/A	Περιγραφή εργασίας	Κωδικός άρθρου	Κωδικός αναθεώρησης	A.T.	M.M.	Ποσό τητα	Τιμή μονάδος	Μερική δαπάνη
101	Διπλοί υαλοπίνακες συνολικού πάχους 22 mm, (κρύσταλλο 5	76.27.02	ΟΙΚ 7609.2	A.101	m2	120	54,00	6.480,00

	mm, κενό 12 mm, κρύσταλλο 5 mm)							
102	Προσαύξηση τιμής άρθρου 76.27.02 για χρήση ενεργειακών διδύμων υαλοπινάκων (LAMINATED) με διάκενο 16 mm με argon	76.27.02.01	ΟΙΚ 7609.2	A.102	m2	120	60,00	7.200,00
103	Προσαύξηση τιμής άρθρου 65.17.02 λόγω θερμοδιακοπής αλουμινίων	65.17.02.01	ΟΙΚ 6520	A.103	m2	140	60,00	8.400,00
104	Θύρες αλουμινίου χωρίς υαλοστάσιο.	65.05	ΟΙΚ 6502	A.104	m2	25	175,00	4.375,00
Μερικό σύνολο Α. ΟΙΚΟΔΟΜΙΚΑ								286.378,90
Β. ΗΛΕΚΤΡΟΜΗΧΑΝΟΛΟΓΙΚΑ								
Ζ. ΥΔΡΕΥΣΗ								
105	Εύκαμπτος επενδυμένος χαλκοσωλήνας Φ15 mm	ATHE 8041.1	ΗΛΜ 7	B.1	m	60	10,93	655,80
106	Χαλκοσωλήνας Εξωτ. Διαμέτρου 15 mm πάχους τοιχώματος 0,75 mm	ATHE 8041.5.1	ΗΛΜ 7	B.2	m	16	7,29	116,64
107	Βαλβίδα διακοπής (διακόπτης) ορειχάλκινη Διαμέτρου 1/2 ins	ATHE 8101.1	ΗΛΜ 11	B.3	Τεμ.	10	13,16	131,60
108	Κρουνός ορειχάλκινος Διαμέτρου 1/2 ins	ATHE 8115.1	ΗΛΜ 12	B.4	Τεμ.	2	13,68	27,36
109	Αναμικτήρας (μπαταρία) θερμού - ψυχρού ύδατος, ορειχάλκινος, επιχρωμιωμένος τοποθετημένος σε νιπτήρα - Διαμέτρου 1/2 ins	ATHE 8141.2.2	ΗΛΜ 13	B.5	Τεμ.	33	61,03	2.013,99
110	Αναμικτήρας (μπαταρία) θερμού - ψυχρού ύδατος, ορειχάλκινος, επιχρωμιωμένος νεροχύτη καταιονηστήρα Φ 1/2 ins Διαμέτρου 1/2 ins	ATHE 8141.4.2	ΗΛΜ 13	B.6	Τεμ.	4	66,59	266,36
111	Σωληνώσεις αποχετεύσεως χώρων υγιεινής - λουτρού πλήρεις	ATHE 8302.1.1	ΗΛΜ 7	B.7	τεμ	2	244,19	488,38
112	Δοχείο πλύσεως Υψηλής πίεσεως τύπου Νιαγάρα	ATHE 8153.1	ΗΛΜ 15	B.8	τεμ	11	146,96	1.616,56
113	Λεκάνη αποχωρητηρίου από πορσελάνη. Χαμηλής πίεσεως με το δοχείο πλύσεως και τα εξαρτήματά του.	ATHE 8151.2	ΗΛΜ 16	B.9	Τεμ.	4	195,19	780,76
114	Λεκάνη αποχωρητηρίου από πορσελάνη. Ειδική παιδική λεκάνη χαμηλού ύψους και ανοίγματος , με το δοχείο πλύσεως	ATHE N8151.8	ΗΛΜ 14	B.10	Τεμ.	13	215,19	2.797,47
115	Λεκάνη αποχωρητηρίου από πορσελάνη τύπου τούρκικη	ATHE 8151.8 .1	ΗΛΜ 14	B.11	Τεμ.	11	90,00	990,00
116	Κάθισμα λεκάνης πλαστικό με κάλυμμα χρωμάτων διαφόρων	ATHE 8179.3	ΗΛΜ 18	B.12	Τεμ.	4	24,08	96,32
117	Κάθισμα για παιδική λεκάνη, πλαστικό με κάλυμμα χρωμάτων διαφόρων	ATHE 8179.3	ΗΛΜ 18	B.13	Τεμ.	13	22,00	286,00
118	Μεταφορά νιπτήρα	ATHE 8160.01 σχ	ΗΛΜ 17	B.14	τεμ	2	100,00	200,00
119	Νιπτήρας πορσελάνης διαστάσεων 42 X 56 cm	ATHE 8160.2	ΗΛΜ 17	B.15	τεμ	18	167,60	3.016,80
120	Νιπτήρας πορσελάνης, παιδικός Διαστ. 31X 456 cm	ATHE 8160.2	ΗΛΜ 17	B.16	Τεμ.	13	140,00	1.820,00

A/A	Περιγραφή εργασίας	Κωδικός άρθρου	Κωδικός αναθεώρησης	A.T.	M.M.	Ποσό τητα	Τιμή μονά-δος	Μερική δαπάνη
121	Λεκάνη καταιονηστήρα με βαλβίδα Χαλύβδινη εσματωμένη Διαστάσεων σκάφης λεκάνης περίπου 72 X 72 cm	ATHE 8162.1.1	HΛM 16	B.17	Τεμ.	2	143,15	286,30
122	Εταζέρα νιπτήρα πλήρης πορσελάνης - μήκους 0,60 cm	ATHE 8169.1.2	HΛM 13	B.18	Τεμ.	6	21,22	127,32
123	Άγκιστρο (γάντζος) αναρτήσεως, από πορσελάνη Απλό	ATHE 8175.1	HΛM 13	B.19	Τεμ.	28	13,00	364,00
124	Πετσετοθήκη Ορειχάλκινη επιχρωμιωμένη σταθερή μονή	ATHE 8176.1.1	HΛM 13	B.20	Τεμ.	2	13,63	27,26
125	Χαρτοθήκη πλήρης επιχρωμιωμένη με καπάκι	ATHE 8178.1.2	HΛM 14	B.21	Τεμ.	27	14,43	389,61
126	Αναμικτήρας (μπαταρία) θερμού - ψυχρού ύδατος, ορειχάλκινος, επιχρωμιωμένος τοποθετημένος σε νιπτήρα - Διαμέτρου 1/2 ins	ATHE 8141.2.2	HΛM 13	B.22	Τεμ.	31	61,03	1.891,93
127	Καθρέπτης τοίχου πάχους 4 mm μπιζουτέ διαστάσεων 36X48 cm	ATHE 8168.1	HΛM 16	B.23	τεμ	10	45,00	450,00
128	Βρύση ορειχάλκινη 3/4	ATHE 8138.1.3	HΛM 11	B.24	τεμ	28	12,10	338,80
129	Θερμική μόνωση σωλήνων με πάπλωμα υαλοβάμβακα παπλώματος 3 cm που φέρει επικάλυψη φύλλου αλουμινίου	ATHE 8539.1.2.1	HΛM 40	B.25	μμ	100	5,16	516,00
130	Χαλκοσωλήνας 15mm	ATHE 8041.5.1	HΛM 7	B.26	μμ	100	11,89	1.189,00
131	Επισκευή δικτύου θέρμανσης και τοποθέτησης νέου σώματος καλοριφέρ	ATHE 8036.6.1	HΛM49	B.27	κατ' αποκ οπή	1	500,00	500,00
H. ΑΠΟΧΕΤΕΥΣΗ								
132	Πλαστικός σωλήνας αποχετεύσεως από σκληρό P.V.C. Πίεσης 6 atm διαμέτρου Φ 75 mm	ATHE N8043.1.5	HΛM 8	B.28	m	25	20,55	513,75
133	Πλαστικός σωλήνας αποχετεύσεως από σκληρό P.V.C. Πίεσης 6 atm διαμέτρου Φ 100 mm	ATHE N8043.1.7	HΛM 8	B.29	m	30	26,02	780,60
134	Πλαστικός σωλήνας αποχετεύσεως από σκληρό P.V.C. Πίεσης 6 atm διαμέτρου Φ 50 mm	ATHE N8043.1.4	HΛM 8	B.30	m	50	19,00	950,00
135	Σιφώνι ανοξείδωτο δαπέδου με εσχάρα και κόφτρα διαμέτρου Φ 50 mm	ATHE N8049.1	HΛM 8	B.31	Τεμ.	20	56,71	1.134,20
136	Πώμα (τάπα) καθαρισμού πλαστικό διαμέτρου Φ 100 mm	ATHE N8054.5	HΛM 8	B.32	Τεμ.	20	10,69	213,80
137	Φρεάτιο επισκέψεως δικτύων αποχετεύσεως Διαστάσεων 40cm X 50cm και βάθος από 0,50 έως 1,00 m	ATHE N8066.2.1	HΛM 10	B.33	Τεμ.	4	221,75	887,00
138	Πλαστικός σωλήνας αποχέτευσης από σκληρό PVC, πάχους τοιχώματος 100 mm	ATHE 80.42.1.8	HΛM 8	B.34	μμ	50	20,18	1.009,00
139	Πλαστικός σωλήνας αποχέτευσης από σκληρό PVC, πάχους τοιχώματος 50 mm	ATHE 8042.1.3	HΛM 8	B.35	μμ	50	15,90	795,00
140	Εσχάρες καναλιών υδροσυλλογής, χαλύβδινες, γαλβανισμένες, ηλεκτροπρεσαριστές	11.02.03	ΥΔΡ 6752	B.36	kg	700	3,10	2.170,00
141	Κατάργηση σχαρών	N 11.02	ΥΔΡ 6752 σχ	B.37	τεμ	6	40,00	240,00
A/A	Περιγραφή εργασίας	Κωδικός άρθρου	Κωδικός αναθεώρησης	A.T.	M.M.	Ποσό τητα	Τιμή μονά-δος	Μερική δαπάνη

142	Προκατασκευασμένα κυκλικά φρεάτια επίσκεψης αγωγών ακαθάρτων εντός κατοικημένων περιοχών, εσωτ. διαμέτρου 1, 20m	16.14.01	ΥΔΡ 6327	B.38	τεμ	1	1.290,00	1.290,00
143	Αγωγοί αποχέτευσης από σωλήνες PVC-U, SDR 41, DN 250 mm	2.10.05	ΥΔΡ 6711.3	B.39	μμ	16	14,70	235,20
144	Εύκαμπτος επενδυμένος χαλκοσωλήνας Φ15 mm	ΑΤΗΕ 8041.1	ΗΛΜ 7	B.40	m	50	10,93	546,50
145	Χαλκοσωλήνας Εξωτ. Διαμέτρου 15mm πάχους τοιχώματος 0,75 mm	ΑΤΗΕ 8041.5.1	ΗΛΜ 7	B.41	m	50	7,29	364,50
146	Βαλβίδα διακοπής (διακόπτης) ορειχάλκινη Διαμέτρου 1/2 ins	ΑΤΗΕ 8101.1	ΗΛΜ 11	B.42	Τεμ	50	13,16	658,00
147	Τυποποιημένο κανάλι εσωτερικού πλάτους 150 mm, κατηγορίας φορτίου D400 με εσχάρα από ελατό χυτοσίδηρο	11.15.08	ΥΔΡ 6620.1	B.43	m	3,5	168,00	588,00
Θ. ΙΣΧΥΡΑ ΡΕΥΜΑΤΑ								
148	Σωλήνας ηλεκτρικών γραμμών πλαστικός ευθύς Διαμ Φ 16mm	ΑΤΗΕ 8732.1.3	ΗΛΜ 41	B.44	m	100	4,07	407,00
149	Κυτίο διακλαδώσεως Πλαστικό - Διαμέτρου ή διαστάσεων Φ 80 X 80mm -	ΑΤΗΕ 8735.2.2	ΗΛΜ 41	B.45	Τεμ.	20	4,92	98,40
150	Καλώδιο τύπου NYM τριπολικό Διατομής:3 X 1,5 mm ²	ΑΤΗΕ 8766.3.1	ΗΛΜ 46	B.46	m	200	5,29	1.058,00
151	Διακόπτης χωνευτός με πλήκτρο εντάσεως 10 Α τάσεως 250 V κομπιτατέρ ή αλλε ρετούρ	ΑΤΗΕ 8801.1.4	ΗΛΜ 49	B.47	Τεμ.	10	5,94	59,40
152	Φωτιστικό σώμα οροφής τετράγωνο, 2X20 W	ΑΤΗΕ N8975.110	ΗΛΜ 60	B.48	Τεμ.	10	100,00	1.000,00
153	Καθαίρεση φωτιστικού σώματος φθορισμού και μεταλλικού του προφυλακτήρα μεεπανατοποθέτησ	ΑΤΗΕ9410.N1	ΗΛΜ 60	B.49	τεμ	10	18,87	188,70
154	Φωτιστικό σώμα φθορισμού, με λυχνίες στεγ. χώρων, με κώδωνα προστασίας IP20, τετράγωνο με 4 λυχνίες 65W	ΑΤΗΕ 8973.3.3N	ΗΛΜ 60	B.50	τεμ	10	74,25	742,50
155	Αντικατάσταση φωτιστικού σώματος με νέο διαστάσεων 60X60 LED, 48 Watt, εξωτερικό με ειδικό τελάρο αλουμινίου.	ΑΤΗΕ 8973.3.3 ΣΧ1	ΗΛΜ 60	B.51	τεμ	79	90,00	7.110,00
156	Αντικατάσταση φωτιστικού σώματος με νέο διαστάσεων 30X1,20 LED, 48 Watt, εξωτερικό με ειδικό τελάρο αλουμινίου.	ΑΤΗΕ 8973.3.3 ΣΧ2	ΗΛΜ 60	B.52	τεμ	209	98,00	20.482,00
157	Αντικατάσταση φωτιστικού σώματος με νέο διαστάσεων διαμέτρου 40 LED,48 Watt, εξωτερικό με τελάρο αλουμινίου.	ΑΤΗΕ 8973.3.3 ΣΧ3	ΗΛΜ 60	B.53	τεμ	18	65,00	1.170,00
158	Αντικατάσταση φωτιστικών ασφαλ.	ΑΤΗΕ 8973.3.3 ΣΧ4	ΗΛΜ 60	B.54	τεμ	2	80,00	160,00
159	Σωλήνα ηλεκτρικών γραμμών,Φ 40	ΑΤΗΕ	ΗΛΜ 41 N	B.55	μμ	200	9,00	1.800,00
160	Βαθμίδες από χυτοσίδηρο	11.03	ΥΔΡ 6753	B.56	kg	80	2,30	184,00
Μερικό σύνολο Β. ΗΛΕΚΤΡΟΜΗΧΑΝΟΛΟΓΙΚΑ								68.219,81
								68.219,81

Άθροισμα Εργασιών	354.598,71
ΓΕ&ΟΕ 18%	63.827,77
Σύνολο	418.426,48
Απρόβλεπτα 15%	62.763,97
ΣΥΝΟΛΟ	481.190,45
Αναθεώρηση ~0,5%	2.680,52
Σύνολο Δαπανών	483.870,97
ΦΠΑ 24%	116.129,03
Συνολική Δαπάνη με ΦΠΑ	600.000,00

Παπάγου 20/12/2019
οι Συντάξαντες

ΧΡΙΣΤΙΝΑ ΑΝΑΓΝΩΣΤΟΠΟΥΛΟΥ
ΑΡΧΙΤΕΚΤΩΝ ΜΗΧΑΝΙΚΟΣ

ΚΩΝΣΤΑΝΤΙΝΟΣ ΚΩΝΣΤΑΝΤΙΟΣ
ΗΛΕΚΤΡΟΛΟΓΟΣ ΜΗΧΑΝΙΚΟΣ

Θεωρήθηκε 20 /12/2019
Η Διευθύντρια της Τ.Υ.

ΧΡΙΣΤΙΝΑ ΒΑΣΣΑΛΟΥ
ΑΡΧΙΤΕΚΤΩΝ ΜΗΧΑΝΙΚΟΣ



ΕΛΛΗΝΙΚΗ ΔΗΜΟΚΡΑΤΙΑ
ΔΗΜΟΣ ΠΑΠΑΓΟΥ-ΧΟΛΑΡΓΟΥ

ΕΡΓΟ: «ΣΥΝΤΗΡΗΣΗ ΚΑΙ ΕΠΙΣΚΕΥΗ ΝΗΠΙΑΓΩΓΕΙΩΝ - ΔΗΜΟΤΙΚΩΝ ΣΧΟΛΕΙΩΝ ΕΤΟΥΣ 2020-2021»

Α.Μ.: 2019272

Κ.Α.Ε.: 15.7331.0041

4.ΑΝΑΛΥΤΙΚΑ ΤΙΜΟΛΟΓΙΑ

ΓΕΝΙΚΟΙ ΟΡΟΙ

- 1.1 Αντικείμενο του παρόντος Τιμολογίου είναι ο καθορισμός των τιμών μονάδος με τις οποίες θα εκτελεσθεί το έργο, όπως προδιαγράφεται στα λοιπά τεύχη δημοπράτησης που ορίζονται στη διακήρυξη.
- 1.2 Οι τιμές μονάδος του παρόντος Τιμολογίου αναφέρονται σε μονάδες περαιωμένης εργασίας και ισχύουν ενιαία για όλες τις εργασίες που θα εκτελεσθούν στην περιοχή του υπόψη έργου, ανεξάρτητα από την θέση αυτών. **Σε περίπτωση απαίτησης σύνταξης Νέων Τιμών λόγω αλλαγών που θα προκύψουν κατά τη διάρκεια της κατασκευής** θα χρησιμοποιηθούν οι τιμές μονάδος του Περιγραφικού Τιμολογίου Οικοδομικών Εργασιών του ΥΠΕΧΩΔΕ.
Οι τιμές μονάδος του παρόντος Τιμολογίου περιλαμβάνουν:
 - 1.2.1 Όλες τις απαιτούμενες δαπάνες για την πλήρη και έντεχνη εκτέλεση των εργασιών του έργου που αναφέρεται στην επικεφαλίδα, σύμφωνα με τους όρους του παρόντος, των τευχών και σχεδίων της μελέτης και των υπολοίπων τευχών Δημοπράτησης του έργου.
 - 1.2.2 “Κάθε δαπάνη” γενικά, έστω και αν δεν κατονομάζεται ρητά αλλά είναι απαραίτητη για την πλήρη και έντεχνη εκτέλεση της μονάδας κάθε εργασίας. Καμία αξίωση ή διαμφισβήτηση δεν μπορεί να θεμελιωθεί που να έχει σχέση με το είδος και την απόδοση των μηχανημάτων, την ειδικότητα και τον αριθμό του εργατοτεχνικού προσωπικού, όπως και την δυνατότητα χρησιμοποίησης ή όχι μηχανικών μέσων ή εκρηκτικών υλών.
- 1.3 Σύμφωνα με τα παραπάνω, ενδεικτικά και όχι περιοριστικά, μνημονεύονται (για απλή διευκρίνιση του όρου “κάθε δαπάνη”) οι παρακάτω δαπάνες που περιλαμβάνονται στο περιεχόμενο των τιμών του παρόντος Τιμολογίου.
 - 1.3.1 Οι δαπάνες των κάθε είδους επιβαρύνσεων στα υλικά από φόρους, δασμούς, ειδικούς φόρους κ.λπ. [πλην Φόρου Προστιθέμενης Αξίας (Φ.Π.Α.)]
Ρητά καθορίζεται ότι σε κάθε τιμή μονάδας περιλαμβάνονται οι δασμοί και λοιποί φόροι, κρατήσεις, τέλη εισφοράς και δικαιώματα για προμήθειες εξοπλισμού και εφοδίων γενικά του έργου. Κατά συνέπεια και σύμφωνα με τις διατάξεις της Τελωνειακής Νομοθεσίας δεν παρέχεται ουσιαστικά στην Υπηρεσία, που θα εποπτεύσει την εκτέλεση του έργου, ή σε άλλη Υπηρεσία, η δυνατότητα να εγκρίνει χορήγηση οποιασδήποτε βεβαίωσης για την παροχή οποιασδήποτε ατέλειας ή απαλλαγής από τους δασμούς και τους υπόλοιπους φόρους, εισφορές και δικαιώματα στα υλικά και είδη εξοπλισμού του έργου, ούτε στους ενδιαφερόμενους δικαίωμα να ζητήσουν

χορήγηση τέτοιας ατέλειας ή απαλλαγής έμμεσα ή άμεσα. Ο Ανάδοχος δεν απαλλάσσεται από τα τέλη διοδίων των κάθε είδους μεταφορικών μέσων.

- 1.3.2 Οι δαπάνες προμήθειας και μεταφοράς στους τόπους ενσωμάτωσης ή και αποθήκευσης φύλαξης, επεξεργασίας και προσέγγισης όλων ανεξάρτητα των υλικών, κυρίων και βοηθητικών ενσωματωμένων και μη, που είναι αναγκαία για την έντεχνη εκτέλεση των εργασιών με όλες τις απαιτούμενες φορτοεκφορτώσεις, χαμένους χρόνους μεταφορικών μέσων και τις κάθε είδους μετακινήσεις μέχρι και την πλήρη ενσωμάτωση (ή/και χρήση τους) ή/και μεταφοράς, σύμφωνα με τα παραπάνω, των περισσευμάτων ή/και άχρηστων υλικών στους κατάλληλους χώρους απόρριψης, λαμβανομένων υπόψη των οποιωνδήποτε περιβαλλοντικών περιορισμών που θα ισχύουν σύμφωνα με την ΕΣΥ και τους λοιπούς όρους δημοπράτησης.
- 1.3.3 Οι δαπάνες μισθών, ημερομισθίων, υπερωριών, ασφαλίσεις (στο Ι.Κ.Α., ασφαλιστικές εταιρίες, άλλους ημεδαπούς ή/και αλλοδαπούς ασφαλιστικούς οργανισμούς κ.λπ. κατά περίπτωση, όπως απαιτείται) κ.λπ. δώρων εορτών, επιδόματος αδείας κ.λπ. κάθε είδους επιστημονικού και διευθύνοντος του έργου προσωπικού, του ειδικευμένου ή όχι προσωπικού των γραφείων, εργοταξίων, μηχανημάτων, συνεργείων κ.λπ. ημεδαπού ή αλλοδαπού εργαζομένου στον τόπο του έργου ή άλλου (εντός και εκτός της Ελλάδος).
- 1.3.4 Οι δαπάνες για την κινητοποίηση του Αναδόχου της εξεύρεσης (ενοικίαση ή αγορά), κατασκευή, οργάνωση, διαρρύθμιση κ.λπ. των εργοταξιακών χώρων, τις εγκαταστάσεις σε αυτούς, τις παροχές νερού, ηλεκτρικού ρεύματος, τηλεφώνου και λοιπών ευκολιών, τις σχετικές συνδέσεις, την εγκατάσταση γραφείων Αναδόχου, σύμφωνα με τους Όρους Δημοπράτησης.
- 1.3.5 Οι δαπάνες λειτουργίας όλων των εργοταξιακών εγκαταστάσεων και ευκολιών, καθώς και οι δαπάνες απομάκρυνσης των εγκαταστάσεων αυτών μετά την περαίωση του έργου και η αποκατάσταση του χώρου σε βαθμό αποδεκτό από την Υπηρεσία και σύμφωνα με τους εγκεκριμένους περιβαλλοντικούς όρους.
- 1.3.6 Οι κάθε είδους δαπάνες για την εγκατάσταση, εξοπλισμό και λειτουργία εργοταξιακού εργαστηρίου τη μεταφορά των δοκιμών και την εκτέλεση ελέγχων και δοκιμών είτε στο εργαστήριο του αναδόχου είτε σε άλλο εγκεκριμένο ή κρατικό εργαστήριο, σύμφωνα με όσα αναφέρονται στους όρους δημοπράτησης.
- 1.3.7 Οι δαπάνες πλήρους εγκατάστασης και λειτουργίας της μονάδας παραγωγής προκατασκευασμένων στοιχείων, που κατασκευάζονται στο εργοτάξιο ή αλλού, περιλαμβανομένων των δαπανών εξασφάλισης του αναγκαίου χώρου, κατασκευής κτιριακών και λοιπών έργων, εξοπλισμού, υλικών, μηχανημάτων, εργασίας, βοηθητικών έργων, λειτουργίας των εγκαταστάσεων μετά των δαπανών φορτοεκφορτώσεων και μεταφορών των προκατασκευασμένων στοιχείων μέχρι τη θέση της τελικής ενσωμάτωσής τους στο έργο, περιλαμβανομένων επίσης των δαπανών απομάκρυνσης των εγκαταστάσεων μετά το πέρας των εργασιών και αποκατάστασης του χώρου σε βαθμό αποδεκτό από την Υπηρεσία και σύμφωνα με τους περιβαλλοντικούς και λοιπούς συμβατικούς όρους (ανεξάρτητα αν οι εγκαταστάσεις αυτές έχουν

γίνει σε χώρο ιδιοκτησίας του Δημοσίου ή σε ιδιωτικούς χώρους που ήθελε μισθώσει ο Ανάδοχος για τους οποίους έχει τυχόν δοθεί προσωρινή άδεια εγκατάστασης και λειτουργίας για την κατασκευή των έργων της παρούσας σύμβασης).

- 1.3.8 Οι δαπάνες για κάθε είδους ασφαλίσεις εργαζόμενου προσωπικού, μεταφορών, μεταφορικών μέσων, μηχανημάτων, εγκαταστάσεων κλπ. καθώς και όλες οι άλλες ασφαλίσεις που αναφέρονται ιδιαίτερα στους Όρους Δημοπράτησης έργου.
- 1.3.9 Οι δαπάνες ασφάλειας του εργοταξίου και πρόληψης ατυχημάτων εργαζομένων ή τρίτων, ή δαπανών πρόληψης βλαβών σε πράγματα (κινητά ή ακίνητα) τρίτων.
- 1.3.10 Οι δαπάνες ποιοτικού ελέγχου όπως αυτός προσδιορίζεται στα άλλα τεύχη δημοπράτησης. Επισημαίνεται ότι στις δαπάνες του ποιοτικού ελέγχου, χωρίς ιδιαίτερη αμοιβή του Αναδόχου, περιλαμβάνονται και τα κάθε είδους «δοκιμαστικά τμήματα» (μετρήσεις, δοκιμές, αξία υλικών, χρήση μηχανημάτων, εργασία, κ.λπ.).
- 1.3.11 Οι δαπάνες διάθεσης, προσκόμισης και λειτουργίας των μηχανημάτων και λοιπού εξοπλισμού, που απαιτούνται για την εκτέλεση του έργου, μέσα στις οποίες περιλαμβάνονται τα μισθώματα, η μεταφορά, η συναρμολόγηση, η αποθήκευση, η φύλαξη και η ασφάλιση αυτών, η επιβάρυνση λόγω απόσβεσης, η επισκευή, η συντήρηση, η άμεση αποκατάσταση (όπου επιβάλλεται η χρήση τους για την διατήρηση του χρονοδιαγράμματος), οι ημεραργίες για οποιαδήποτε αιτία, η κάθε είδους σταλία τους εφόσον δεν οφείλονται σε υπαιτιότητα του κυρίου του έργου η απομάκρυνση αυτών μαζί με την τυχόν απαιτούμενη διάλυση μετά το τέλος των εργασιών, οι άγονες μετακινήσεις, τα απαιτούμενα καύσιμα, λιπαντικά, ανταλλακτικά κ.λπ. Τα παραπάνω ισχύουν τόσο για τα μηχανήματα που θα χρησιμοποιούνται για την εκτέλεση των έργων, όσο και για τυχόν άλλα που θα ευρίσκονται επί τόπου των έργων έτοιμα για λειτουργία (έστω και αν δεν χρησιμοποιούνται) για την αντικατάσταση άλλων μηχανημάτων σε περίπτωση βλάβης ή για οποιαδήποτε άλλη αιτία.
- 1.3.12 Οι δαπάνες παραγωγής, φορτοεκφόρτωσης και μεταφοράς στη θέση ενσωμάτωσης, με τις τυχόν προσωρινές αποθέσεις και πλάγιες μεταφορές, κάθε είδους υλικών λατομείων, ορυχείων κλπ. πλην των περιπτώσεων, που η μεταφορά πληρώνεται ιδιαίτερα και αναφέρεται ρητά στα οικεία άρθρα του παρόντος, μαζί με την εργασία πλύσεως ή εμπλουτισμού, που τυχόν θα απαιτηθεί για την πλήρη παραγωγή των υλικών, ώστε να ανταποκρίνονται στις προδιαγραφές υλικών και κατασκευών, λαμβανομένων υπόψη των οποιωνδήποτε περιβαλλοντικών περιορισμών, που ισχύουν σύμφωνα με τους περιβαλλοντικούς και τους λοιπούς όρους δημοπράτησης.
- 1.3.13 Οι δαπάνες από επιβεβλημένες καθυστερήσεις, μειωμένες αποδόσεις και μετακινήσεις μηχανημάτων και προσωπικού που είναι πιθανόν να προκύψουν από τυχόν εμπόδια στο χώρο του έργου (όπως αρχαιολογικά ευρήματα, μη παράδοση περιορισμένης έκτασης περιοχών του έργου, που απαλλοτριώθηκαν, δίκτυα Ο.Κ.Ω. κλπ.), από πιθανές παρεμβάσεις, που θα προβάλλουν οι αρμόδιοι για αυτά τα εμπόδια φορείς (ΥΠ.ΠΟ. Δ.Ε.Η, κλπ.), από την ανάγκη κατασκευής του έργου κατά φάσεις λόγω των παραπάνω εμποδίων, από τις αναγκαίες μετρήσεις (τοπογραφικές, γεωτεχνικές κ.α.), ελέγχους και λοιπές υποχρεώσεις του αναδόχου, όπως αυτές προβλέπονται από το σύνολο των συμβατικών τευχών είτε αυτές

αποζημιώνονται ιδιαίτερα είτε είναι ανηγμένες στα Γ.Ε. ή σε άλλα άρθρα του τιμολογίου καθώς και λόγω των δυσχερειών, που θα προκύψουν από την εξασφάλιση της κυκλοφορίας (πεζών, οχημάτων και λοιπών μέσων μετακίνησης του κοινού γενικά) ή ακόμα και από προσωρινές περιοδικές ή και μόνιμες αλλαγές των κυκλοφοριακών ρυθμίσεων στην ευρύτερη περιοχή του έργου από οποιαδήποτε αιτία (π.χ. εορτές, βλάβες σε άλλα έργα κλπ.).

- 1.3.14 Οι δαπάνες πρόσθετων εργασιών και λήψης συμπληρωματικών μέτρων ασφάλειας για τη μη παρακώλυση της ομαλής κυκλοφορίας πεζών, οχημάτων και λοιπών μέσων διακίνησης του κοινού γενικά στην περιοχή των έργων και στις γειτνιάζοντες και επηρεαζόμενες περιοχές απ' αυτά.
- 1.3.15 Οι κάθε είδους δαπάνες τοπογραφήσεων, πασσαλώσεων, αναπασσαλώσεων, πύκνωσης τριγωνομετρικού και πολυγωνομετρικού δικτύου και εγκατάστασης των χωροσταθμικών αφετηριών (REPERS) που απαιτούνται για την έντεχνη εκτέλεση των εργασιών, εκτός αν αλλιώς ορίζεται στην Ε.Σ.Υ., οι δαπάνες για τη σύνταξη μελετών εφαρμογής, κατασκευαστικών σχεδίων και μελετών συναρμογής με τις συνθήκες κατασκευής για την ακριβή εκτέλεση του έργου, οι δαπάνες ανίχνευσης, εντοπισμού καθώς και οι σχετικές μελέτες αντιμετώπισης των εμποδίων που θα συναντηθούν στο χώρο εκτέλεσης του έργου, όπως θεμέλια, υδάτινοι ορίζοντες, δίκτυα Οργανισμών Κοινής Ωφελείας (Ο.Κ.Ω) σύμφωνα με όσα αναφέρονται στην Τ.Σ.Υ. και γενικότερα στα τεύχη δημοπράτησης του έργου και για όλα τα έργα, που κατασκευάζονται στα πλαίσια της παρούσας σύμβασης. Οι δαπάνες σύνταξης και παραγωγής Μητρώου Έργου, Σχεδίου Ασφάλειας και Υγείας του Έργου (ΣΑΥ-ΦΑΥ).
- 1.3.16 Οι δαπάνες λήψης στοιχείων κάθε είδους για τις ανάγκες του έργου, όπως υπαρχόντων τεχνικών έργων και λοιπών εγκαταστάσεων που θα παρουσιαστούν στο χώρο του έργου, η λήψη επιμετρητικών στοιχείων από κοινού με τον Επιβλέποντα Μηχανικό και η σύνταξη (από τον Ανάδοχο) των επιμετρητικών σχεδίων και των επιμετρήσεων που θα υποβληθούν για αρμόδιο έλεγχο. Επίσης η επαλήθευση των στοιχείων εδάφους με επί τόπου μετρήσεις και η παράδοση των στοιχείων του εδάφους σε ψηφιακή μορφή, σύμφωνα με τα προβλεπόμενα στα τεύχη δημοπράτησης.
- 1.3.17 Η δαπάνη σύνταξης των πινάκων αναπτυγμάτων οπλισμού και των καταλόγων οπλισμού οι οποίοι θα πρέπει να υποβάλλονται έγκαιρα για έλεγχο στην Υπηρεσία, η δαπάνη προσαρμογής των στοιχείων της μελέτης στις επί τόπου συνθήκες (προσαρμογή λεπτομερειών) και η δαπάνη σύνταξης κατασκευαστικών σχεδίων με την ένδειξη "όπως κατασκευάστηκε".
- 1.3.18 Οι δαπάνες σύνταξης σχεδίων κ.λπ. των εντοπιζομένων με τις διερευνητικές τομές ή κατά την εκτέλεση εργασιών δικτύων Ο.Κ.Ω., ή άλλων έργων και εμποδίων, καθώς εφόσον αυτό ρητά προβλέπεται στα συμβατικά τεύχη και οι εργασίες που αφορούν τους Οργανισμούς Κοινής Ωφελείας ή άλλους συναρμοδίους φορείς, εκτός αν αναφέρονται διαφορετικά στα άρθρα του Τιμολογίου.
- 1.3.19 Οι δαπάνες των κάθε είδους αντλήσεων, για την αντιμετώπιση όλων των επιφανειακών, υπογείων και πηγαίων νερών, εκτός αν αναφέρεται διαφορετικά στα άρθρα του Τιμολογίου.

- 1.3.20 Η τοποθέτηση ενημερωτικών πινακίδων με τα βασικά στοιχεία του έργου, σύμφωνα με τις υποδείξεις της Υπηρεσίας, καθώς και η εκτύπωση πληροφοριακού υλικού, για το κοινό, με ενημερωτικά στοιχεία ως προς το έργο σύμφωνα με τα τεύχη δημοπράτησης.
- 1.3.21 Οι δαπάνες διατήρησης, κατά την περίοδο της κατασκευής, του χώρου του έργου καθαρού και απαλλαγμένου από ξένα προς το έργο αντικείμενα, προϊόντα εκσκαφών κ.λ.π. και η απόδοση, μετά το τέλος των εργασιών, του χώρου καθαρού και ελεύθερου από οποιεσδήποτε κατασκευές και εμπόδια σύμφωνα με τους εγκεκριμένους περιβαλλοντικούς όρους.
- 1.3.22 Οι δαπάνες για χρήση δικαιωμάτων πνευματικής ιδιοκτησίας, κατοχυρωμένων μεθόδων, ευρεσιτεχνικών εφευρέσεων κ.λπ. με οποιονδήποτε τρόπο, για την έντεχνη εκτέλεση των εργασιών.
- 1.3.23 Οι δαπάνες για τη δημιουργία, οιασδήποτε προσπάσεων και προσπελάσεων στα διάφορα τμήματα του έργου, για την κατασκευή των δαπέδων εργασίας και γενικά για κάθε βοηθητική κατασκευή που θα απαιτηθεί σε οποιοδήποτε στάδιο εργασιών, περιλαμβανομένων των δαπανών τήρησης των περιβαλλοντικών όρων και των δαπανών για την αποξήλωση και απομάκρυνσή τους καθώς και την περιβαλλοντική αποκατάσταση του χώρου (προσβάσεων, προσπελάσεων, δαπέδων εργασίας κ.λ.π.) εκτός εάν υπάρχει έγγραφη αποδοχή της Υπηρεσίας για διατήρησή τους.
- 1.3.24 Οι δαπάνες πρόληψης και αποκατάστασης κάθε είδους ζημιάς και αποζημίωσης κάθε είδους βλάβης ή μη συνήθους φθοράς που θα προκληθούν κατά την κατασκευή του έργου (περιλαμβανομένης της μεταφοράς υλικών) και θα οφείλονται σε αμέλεια, απρονοησία, μη τήρηση των συμβατικών όρων, των υποδείξεων της Υπηρεσίας, των νομικών διατάξεων και γενικότερα σε υπαιτιότητα του Αναδόχου.
- 1.3.25 Οι δαπάνες διάθεσης γραφείων και λοιπών ευκολιών στην στην Επιβλέπουσα Υπηρεσία, σύμφωνα με όσα αναφέρονται στην Ε.Σ.Υ και στους λοιπούς όρους δημοπράτησης.
- 1.3.26 Οι δαπάνες εξασφάλισης αναγκαίων χώρων για την εναπόθεση των εργαλείων, μηχανημάτων κ.λπ.
- 1.3.27 Οι δαπάνες έκδοσης αδειών, για λογαριασμό του κυρίου του έργου, κάθε είδους εργασιών από τις αρμόδιες Δημόσιες Επιχειρήσεις, Πολεοδομία ή και τους Οργανισμούς Κοινής Ωφέλειας (Δ.Ε.Κ.Ο. ή Ο.Κ.Ω.) εκτός αν περιγράφεται διαφορετικά στα τεύχη δημοπράτησης.
- 1.3.28 Οι δαπάνες για την εξασφάλιση της συνεχούς λειτουργίας όσων δικτύων των Ο.Κ.Ω. διέρχονται εγκάρσια από το εύρος κατάληψης της οδού ή επηρεάζονται τοπικά από τον τρόπο εκτέλεσης του έργου, καθώς και οι δαπάνες για άρση τυχόν προβλημάτων από την εκτέλεση των εργασιών, την αποκλειστική ευθύνη των οποίων θα φέρει, τόσο αστικά όσο και ποινικά και μέχρι περαίωσης των εργασιών, ο Ανάδοχος του έργου.
- 1.3.29 Οι δαπάνες μίσθωσης ή προσωρινής εξασφάλισης εδαφικής λωρίδας, κατασκευής, σήμανσης και συντήρησης των κάθε είδους εργοταξιακών οδών που απαιτούνται για την έντεχνη και ασφαλή εκτέλεση του έργου, οι δαπάνες εντοπισμού και εξεύρεσης αναγκαίων χώρων και εξασφάλισης σχετικών αδειών για την εναπόθεση προϊόντων ορυγμάτων, προϊόντων κατεδαφίσεων και πλεοναζόντων υλικών γενικότερα, οι δαπάνες εξασφάλισης των οδών προσπέλασής τους καθώς και οι δαπάνες για την τελική τους διαμόρφωση μετά την

περαίωση των εργασιών, σύμφωνα και με τους λοιπούς όρους δημοπράτησης.

- 1.3.30 Οι δαπάνες των ειδικών μελετών, που προβλέπονται στις τεχνικές προδιαγραφές, όπως μελέτες σύνθεσης σκυροδεμάτων και ασφαλομιγμάτων, μελέτες ευστάθειας ικριωμάτων, μελέτες εξυγίανσης εδάφους κλπ. όπως προβλέπεται στα τεύχη δημοπράτησης.
- 1.3.31 Οι δαπάνες λήψης μέτρων για την προστασία του περιβάλλοντος από την εγκατάσταση του Αναδόχου στο έργο μέχρι και την παραλαβή του έργου, τα οποία προβλέπονται στις σχετικές μελέτες, στους περιβαλλοντικούς όρους, και ενδεικτικά και όχι περιοριστικά αναφέρονται στα τεύχη δημοπράτησης.
- 1.3.32 Γενικά όλες οι υπόλοιπες ειδικές δαπάνες που βαρύνουν τον Ανάδοχο όπως αυτές αναφέρονται στους υπόλοιπους Όρους Δημοπράτησης του έργου.
- 1.4 Στις τιμές μονάδας του παρόντος Τιμολογίου δεν περιλαμβάνονται το Όφελος (Ο.Ε.) και τα Γενικά Έξοδα του αναδόχου (Γ.Ε.), τα οποία αφορούν στα πάσης φύσεως βάρη, κρατήσεις ή υποχρεώσεις του, όπως δαπάνες επιστάσις, σήμανσης εργοταξίων, φόρων, δασμών, ασφαλιστρών, τελών χαρτοσήμου, συμβολαίων, συμφωνητικών, αποδείξεων, τόκων κεφαλαίων κίνησης, εγγυητικών επιστολών και λοιπών εγγυήσεων, διοικητικών εξόδων, λειτουργίας γραφείων κ.λ.π. και γενικά τα επισφαλή έξοδα.

Το ποσό για Γενικά Έξοδα (Γ.Ε.) και Όφελος του αναδόχου (Ο.Ε.), ανέρχεται συνολικά σε ποσοστό δέκα οκτώ τοις εκατό (18%) σύμφωνα με τις κείμενες διατάξεις, του προϋπολογισμού των εργασιών, όπως αυτός προκύπτει βάσει των τιμών του Τιμολογίου Προσφοράς του αναδόχου.

- 1.5 Ο Φόρος Προστιθέμενης Αξίας (Φ.Π.Α) των λογαριασμών του αναδόχου επιβαρύνει τον Κύριο του Έργου.

2 ΓΕΝΙΚΟΙ ΚΑΙ ΕΙΔΙΚΟΙ ΟΡΟΙ ΤΡΟΠΟΥ ΕΠΙΜΕΤΡΗΣΗΣ ΤΩΝ ΕΡΓΑΣΙΩΝ ΤΟΥ ΠΑΡΟΝΤΟΣ ΤΙΜΟΛΟΓΙΟΥ

2.1 ΓΕΝΙΚΟΙ ΟΡΟΙ

Η επιμέτρηση των εργασιών γίνεται είτε βάσει των σχεδίων των εγκεκριμένων μελετών είτε βάσει μετρήσεων και των συντασσόμενων με τη βοήθειά τους επιμετρητικών σχεδίων και πινάκων, λαμβανομένων υπόψη των έγγραφων εντολών της Υπηρεσίας και των τυχόν οριζόμενων ανοχών.

- 2.1.1 Η Υπηρεσία δικαιούται να ελέγξει το σύνολο ή μέρος του Έργου, κατά την κρίση της, προκειμένου να επιβεβαιώσει την ορθότητα των επιμετρητικών στοιχείων που υποβάλει ο Ανάδοχος. Ο Ανάδοχος υποχρεούται με δική του δαπάνη να διαθέσει τον απαιτούμενο εξοπλισμό και προσωπικό για την υποστήριξη της Υπηρεσίας στην διεξαγωγή του εν λόγω ελέγχου.
- 2.1.2 Η πληρωμή των εργασιών γίνεται βάσει της πραγματικής ποσότητας κάθε εργασίας, επιμετρούμενης ως ανωτέρω με κατάλληλη μονάδα μέτρησης, επί την τιμή μονάδας της εργασίας, όπως αυτή καθορίζεται στο παρόν Περιγραφικό Τιμολόγιο.
- 2.1.3 Ειδικότερα για κάθε εργασία, ο τρόπος και η μονάδα επιμέτρησης, καθώς και ο τρόπος πληρωμής καθορίζονται στις αντίστοιχες παραγράφους των παρακάτω ΕΙΔΙΚΩΝ ΟΡΩΝ και των επί μέρους εργασιών του παρόντος Τιμολογίου.

- 2.1.4 Αν το περιεχόμενο ενός επιμέρους άρθρου του παρόντος Τιμολογίου, που αναφέρεται σε μια τιμή μονάδας, ορίζει ότι η εν λόγω τιμή αποτελεί πλήρη αποζημίωση για την ολοκλήρωση των εργασιών του συγκεκριμένου άρθρου, τότε οι ίδιες επιμέρους εργασίες δεν θα επιμετρώνται ούτε θα πληρώνονται στο πλαίσιο κανενός άλλου άρθρου που εμφανίζεται στο Τιμολόγιο.
- 2.1.5 Στη περίπτωση οποιασδήποτε διαφωνίας με τον (συνοπτικό) πίνακα τιμών, υπερισχύουν οι όροι του παρόντος.

2.2 ΕΙΔΙΚΟΙ ΟΡΟΙ

2.2.1 ΕΙΔΗ ΚΙΓΚΑΛΕΡΙΑΣ

Τα κυριότερα είδη κιγκαλερίας, τα οποία ο Ανάδοχος υποχρεούται (ενδεικτικά και όχι περιοριστικά) να προμηθευτεί και να τα παραδώσει τοποθετημένα και έτοιμα προς λειτουργία είναι τα ακόλουθα:

- Χειρολαβές
- Πλήρες ζεύγος χειρολαβών για στρεπτά ξύλινα θυρόφυλλα (μέσα-έξω) με τις ανάλογες ειδικές πλάκες στερέωσης (μέσα-έξω) με ενσωματωμένο ειδικό σύστημα κλειδώματος και ένδειξη κατάληψης (πράσινο-κόκκινο), όπου απαιτείται.
- Πλήρες ζεύγος χειρολαβών για στρεπτά ξύλινα θυρόφυλλα (μέσα-έξω) με τις ανάλογες ειδικές πλάκες στερέωσης (μέσα-έξω), με μηχανισμό ρύθμισης χειρολαβών και ενσωματωμένη οπή για κύλινδρο κλειδαριάς ασφαλείας.
- Χειρολαβή (γρυλόχερο) για στρεπτό παράθυρο με την ανάλογη πλάκα στερέωσης (μέσα), με μηχανισμό ρύθμισης χειρολαβής και αντίκρισμα στο πλαίσιο ή στο άλλο φύλλο (δίφυλλο παράθυρο).
- Κλειδαριές και κύλινδροι
- Κλειδαριές (χωνευτές ή εξωτερικές) και κύλινδροι ασφαλείας
- Κύλινδροι κεντρικού κλειδώματος
- Κλειδαριά ασφαλείας, χαλύβδινη, γαλβανισμένη και χωνευτή για θύρες πυρασφάλειας
- Ράβδοι (μπάρες) πανικού για θύρες πυρασφάλειας στις εξόδους κινδύνου
- Χωνευτός, χαλύβδινος (μπρούτζινος ή γαλβανισμένος) σύρτης με βραχίονα (ντίτζα) που ασφαλίζει επάνω - κάτω μέσα σε διπλά αντίστοιχα αντικρίσματα (πλαίσιο - φύλλο και φύλλο - δάπεδο).
- Μηχανισμοί επαναφοράς θυρών
- Μηχανισμός επαναφοράς στην κλειστή θέση με χρονική καθυστέρηση στρεπτής θύρας χωρίς απαιτήσεις πυρασφάλειας, στο άνω μέρος της θύρας.
- Μηχανισμός επαναφοράς όπως παραπάνω αλλά με απαιτήσεις πυρασφάλειας.
- Μηχανισμός επαναφοράς θύρας επιδαπέδιος, με χρονική καθυστέρηση
- Πλάκα στο κάτω μέρος θύρας για προστασία από κτυπήματα ποδιών κτλ.
- Χωνευτές χειρολαβές για συρόμενα κουφώματα μπρούτζινες ή ανοξείδωτες ή χαλύβδινες ή πλαστικές με κλειδαριά ασφαλείας.
- Αναστολείς (stoppers)
 - Αναστολείς θύρας - δαπέδου
 - Αναστολείς θύρας - τοίχου
 - Αναστολείς φύλλων ερμαρίου
 - Αναστολείς συγκράτησης εξώφυλλων παραθύρων

- Πλάκες στήριξης, ροζέτες κτλ
- Σύρτες οριζόντιας ή κατακόρυφης λειτουργίας
- Μηχανισμοί σκίασμού (ρολοπετάσματα, σκίαστρα)
- Ειδικός Εξοπλισμός κουφωμάτων κάθε τύπου για ΑΜΕΑ
- Μεταλλικά εξαρτήματα λειτουργίας ανοιγόμενων ή συρόμενων θυρών ασφαλείας, με Master Key
- Ειδικοί μηχανισμοί αυτόματου κλεισίματος κουφωμάτων κάθε τύπου
- Μηχανισμοί αυτόματων θυρών, με ηλεκτρομηχανικό σύστημα, με ηλεκτρονική μονάδα ελέγχου, με συσκευή μικροκυμάτων

Η προμήθεια των παραπάνω ειδών κιγκαλερίας, θα γίνει απολογιστικά, και σύμφωνα με τις διαδικασίες που προβλέπονται από τις κείμενες «περί Δημοσίων Εργων» διατάξεις, εκτός εάν αναφέρεται διαφορετικά στα οικεία άρθρα του παρόντος Τιμολογίου, η δε τοποθέτηση περιλαμβάνεται στην τιμή του κάθε είδους κουφώματος.

2.2.2. ΧΡΩΜΑΤΙΣΜΟΙ

Οι εργασίες χρωματισμών επιμετρώνται σε τετραγωνικά μέτρα (m^2) επιφανειών ή σε μέτρα μήκους (m) γραμμικών στοιχείων ορισμένων λοιπών διαστάσεων, πλήρως περαιωμένων, ανά είδος χρωματισμού που εμφανίζεται στο Τιμολόγιο. Από τις επιφάνειες αφαιρείται κάθε άνοιγμα, οπή ή κενό και από τα γραμμικά στοιχεία κάθε ασυνέχεια που δεν χρωματίζεται ή χρωματίζεται με άλλο είδος χρωματισμού. Η εφαρμογή συντελεστών θα γίνεται όπως ορίζεται παρακάτω, ενώ η αντιδιαβρωτική προστασία των σιδηρών επιφανειών επιμετράται ανά kg βάρους των σιδηρών κατασκευών, εκτός εάν αναφέρεται διαφορετικά.

Η (οι) ποσότητα (-ες) των εργασιών που εκτελέστηκαν ικανοποιητικά, όπως αυτή (-ες) επιμετρήθηκε (-αν) σύμφωνα με τα ανωτέρω και εγκρίθηκε (-αν) από την Υπηρεσία, θα πληρώνεται (-ονται) σύμφωνα με την παρούσα παράγραφο για τα διάφορα είδη χρωματισμών. Η (οι) τιμή (-ές) μονάδας θα αποτελεί (-ούν) πλήρη αποζημίωση για τα όσα ορίζονται στην ανωτέρω παράγραφο «Ειδικοί όροι» του παρόντος άρθρου, καθώς και για κάθε άλλη δαπάνη που είναι αναγκαία σύμφωνα με τα οριζόμενα στο άρθρο «Γενικοί Όροι».

Όλες οι τιμές όλων των κατηγοριών χρωματισμών του παρόντος τιμολογίου αναφέρονται σε πραγματική χρωματιζόμενη επιφάνεια και σε ύψος από το δάπεδο εργασίας μέχρι 5,0 m εκτός αν αναφέρεται διαφορετικά στο άρθρο. Οι τιμές για χρωματισμούς που εκτελούνται σε ύψος μεγαλύτερο, δίνονται σε αντίστοιχα άρθρα του παρόντος τιμολογίου, τα οποία ισχύουν γενικά όταν η δαπάνη των ικριωμάτων δεν πληρώνεται με άλλο άρθρο του Τιμολογίου που αφορά προηγούμενες εργασίες (π.χ. επιχρίσματα) ή όταν τα ικριώματα πληρώνονται ιδιαιτέρως.

Οι πρόσθετες τιμές χρωματισμών καταβάλλονται εφ' άπαξ για την ίδια επιφάνεια άσχετα με τις εργασίες προπαρασκευής και ανακαίνισης ή χρωματισμού, που εκτελούνται στην ίδια επιφάνεια και πληρώνονται με τις ιδιαίτερες τιμές τους.

Σε όλες τις τιμές εργασιών χρωματισμών περιλαμβάνονται οι αναμίξεις των χρωμάτων, οι δοκιμαστικές βαφές για έγκριση των χρωμάτων από την Επίβλεψη, τα κινητά ικριώματα τα οποία θα κατασκευάζονται σύμφωνα με τα καθοριζόμενα με τις ισχύουσες διατάξεις περί ασφαλείας του ασχολούμενου

στις οικοδομικές εργασίες εργατοτεχνικού προσωπικού, και η εργασία αφαιρέσεως και επανατοποθετήσεως στοιχείων (π.χ. στοιχείων κουφωμάτων κλπ) στις περιπτώσεις που απαιτείται ή επιβάλλεται η εκτέλεση των χρωματισμών να γίνει χωρίς αυτά να είναι στη θέση τους.

Όταν πρόκειται για κουφώματα και κιγκλιδώματα τα οποία χρωματίζονται εξ' ολοκλήρου, η επιμετρούμενη επιφάνεια των χρωματισμών υπολογίζεται ως το γινόμενο της απλής συμβατικής επιφάνειας κατασκευαζόμενου κουφώματος (βάσει των εξωτερικών διαστάσεων του τετράζυλου ή τριζυλου) ή της κατεχόμενης από μεταλλική θύρα ή κιγκλίδωμα πλήρους, απλής επιφάνειας, επί συμβατικό συντελεστή ο οποίος ορίζεται παρακάτω:

α/α	1) <u>Είδος</u>	2) <u>Συντελεστής</u>
1.	Θύρες ταμπλαδωτές ή πρεσσαριστές πλήρεις ή με υαλοπίνακες οι οποίοι καλύπτουν λιγότερο από το 50% του ύψους κάσας θύρας.	
	α) με κάσα καδρόνι (ή 1/4 πλίνθου)	
	β) με κάσα επί δρομικού τοίχου	
	γ) με κάσα επί μπατικού τοίχου	2,30
		2,70
		3,00
2.	Υαλόθυρες ταμπλαδωτές ή πρεσσαριστές	
	με υαλοπίνακες που καλύπτουν περισσότερο από το 50% του ύψους κάσας θύρας.	
	α) με κάσα καδρόνι (ή 1/4 πλίνθου)	
	β) με κάσα επί δρομικού τοίχου	1,90
	γ) με κάσα επί μπατικού τοίχου	2,30
		2,60
3.	Υαλοστάσια :	
	α) με κάσα καδρόνι (ή 1/4 πλίνθου)	1,00
	β) με κάσα επί δρομικού τοίχου	1,40
	γ) με κάσα επί μπατικού	1,80
	δ) παραθύρων ρολλών	1,60
	ε) σιδερένια	1,00
4.	Παράθυρα με εξώφυλλα οιοδήποτε τύπου (χωρικού, γαλλικού, γερμανικού) πλην ρολλών	
		3,70
5.	Ρολλά ξύλινα, πλαίσιο και πήχεις βάσει των εξωτερικών διαστάσεων σιδηρού πλαισίου	
		2,60
6.	Σιδερένιες θύρες :	

α/α	1) <u>Είδος</u>	2) <u>Συντελεστής</u>
	α) με μίαν πλήρη επένδυση με λαμαρίνα	2,80
	β) με επένδυση με λαμαρίνα και στις δύο πλευρές	2,00
	γ) χωρίς επένδυση με λαμαρίνα (ή μόνον με ποδιά)	1,00
	δ) με κινητά υαλοστάσια, κατά τα λοιπά ως γ	1,60
7.	Προπετάσματα σιδηρά :	
	α) ρολλά από χαλυβδολαμαρίνα	2,50
	β) ρολλά από σιδηρόπλεγμα	1,00
	γ) πτυσσόμενα (φυσαρμόνικας)	1,60
8.	Κιγκλιδώματα ξύλινα ή σιδηρά :	
	α) απλού ή συνθέτου σχεδίου	1,00
	β) πολυσυνθέτου σχεδίου	1,50
9.	Θερμαντικά σώματα :	
	Πραγματική χρωματιζόμενη επιφάνεια βάσει των Πινάκων συντελεστών των εργοστασίων κατασκευής των θερμαντικών σωμάτων	

ΓΕΝΙΚΕΣ ΕΠΙΣΗΜΑΝΣΕΙΣ

- A. Οι τιμές μονάδος του παρόντος Τιμολογίου που φέρουν την σήμανση [*] παραπλέυρως της αναγραφόμενης τιμής σε ΕΥΡΩ δεν συμπεριλαμβάνουν την δαπάνη της καθαρής μεταφοράς των, κατά περίπτωση, υλικών ή προϊόντων.

Η Δημοπρατούσα Αρχή θα προσθέτει στις τιμές αυτές την δαπάνη του μεταφορικού έργου, με βάση τα στοιχεία της μελέτης και τις συνθήκες εκτέλεσης του έργου.

Για τον προσδιορισμό της ως άνω δαπάνης του μεταφορικού έργου καθορίζονται οι ακόλουθες τιμές μονάδας σε €/m³.km

Σε αστικές περιοχές	
- απόσταση < 5 km	0.28
- απόσταση ≥ 5 km	0,21
Με παρατεταμένη αναμονή φορτοεκφόρτωσης (ασφαλτικά, εκσκαφές θεμελίων και χανδάκων, μικρής κλίμακας εκσκαφές)	
- απόσταση < 5 km	0,22
- απόσταση ≥ 5 km	0,18
Εκτός πόλεως	
· οδοί καλής βατότητας	

- απόσταση < 5 km	0,20
- απόσταση ≥ 5 km	0,19
· οδοί κακής βατότητας	
- απόσταση < 5 km	0,25
- απόσταση ≥ 5 km	0,21
· εργοταξιακές οδοί	
- απόσταση < 3 km	0,22
- απόσταση ≥ 3 km	0,20

Οι τιμές αυτές έχουν εφαρμογή στον προσδιορισμό της τιμής του αστερίσκου [*] των άρθρων του παρόντος τιμολογίου των οποίων οι εργασίες επιμετρώνται σε κυβικά μέτρα (m^3), κατά τον τρόπο που καθορίζεται σε έκαστο άρθρο.

Σε καμία περίπτωση δεν εφαρμόζεται συντελεστής επιπλήσματος ή οποιαδήποτε άλλη προσαύξηση και ο υπολογισμός γίνεται με βάση τα επιμετρούμενα m^3 κάθε εργασίας, όπως καθορίζεται στο αντίστοιχο άρθρο.

Η δαπάνη του μεταφορικού έργου, όπως προσδιορίζεται στο παρόν τιμολόγιο (NET OIK), προστίθεται στην τιμή βάσεως των άρθρων που επισημαίνονται με [*], και αναθεωρείται με βάση τον εκάστοτε καθοριζόμενο κωδικό αναθεώρησης (δεν προβλέπεται άλλη, ιδιαίτερη αναθεώρηση του μεταφορικού έργου).

- B. Στις τιμές μονάδος του παρόντος Τιμολογίου που φέρουν την σήμανση [**] παρατίθεται η τιμή που αναλογεί στην καθαρή εργασία (φατούρα) και τα βοηθητικά υλικά. Όταν διαφοροποιούνται τα ποιοτικά χαρακτηριστικά των κυρίων ενσωματωμένων υλικών, έναντι αυτών που αναφέρονται στο Περιγραφικό Άρθρο, η Δημοπρατούσα Αρχή θα προσαρμόζει ανάλογα τις τιμές εφαρμογής (περιπτώσεις ξυλείας, καραμικών πλακιδίων και μαρμάρων διαφόρων κατηγοριών και ποιοτήτων).

Στην παρούσα μελέτη έχει ληφθεί απόσταση μεταφοράς προς απόρριψη ίση με 30Km

ΦΟΡΤΟΕΚΦΟΡΤΩΣΕΙΣ - ΜΕΤΑΦΟΡΕΣ

Τα άρθρα του παρόντος κεφαλαίου έχουν εφαρμογή μόνον για τις μεταφορές υλικών (και όχι των προϊόντων εκσκαφών, οι οποίες ρυθμίζονται στα αντίστοιχα αυτών κεφάλαια) σε περιπτώσεις δυσπρόσιτων και ειδικών έργων.

Για την εφαρμογή τους απαιτείται πλήρης τεκμηρίωση σε επίπεδο Μελέτης.

Στις συνήθεις εργασίες οι δαπάνες φορτοεκφόρτωσης -μεταφοράς των υλικών περιλαμβάνονται ανηγμένες στις οικείες τιμές μονάδος, εκτός αν προβλέπεται διαφορετικά στα οικεία άρθρα.

A.T.: A.1**ΟΙΚ-10.02****10.02 Φορτοεκφόρτωση με τα χέρια υλικών επί χειροκινήτων μεταφορικών μέσων**

Κωδικός Αναθεώρησης ΟΙΚ-1103

Φορτοεκφόρτωση με τα χέρια οποιουδήποτε υλικού επί μεταφορικού μέσου διακινουμένου με τα χέρια (π.χ. σε χειράμαξα, ζεμπίλια κλπ)

Τιμή ανά τόνο (ton)

ΕΥΡΩ (Ολογράφως): ΕΦΤΑ ΚΑΙ ΤΡΙΑΝΤΑ ΛΕΠΤΑ
(Αριθμητικώς) 7,30
:

A.T.: A.2**ΟΙΚ-10.03****10.03 Μεταφορά με τα χέρια**

Κωδικός Αναθεώρησης ΟΙΚ-1126

Μεταφορά με τα χέρια, κλπ, δηλ. με ζεμπίλι, τζιβιέρα και λοιπά παρεμφερή μέσα, ενός τόνου οποιουδήποτε υλικού ανά δεκάμετρο οριζοντίας αποστάσεως. Η απόσταση της καθ' ύψος μεταφοράς ανάγεται σε οριζόντια με συντελεστή προσαύξησης 2,0.

Τιμή ανά τόνο και δεκάμετρο (ton x 10 m)

ΕΥΡΩ (Ολογράφως): ΠΕΝΤΕ ΚΑΙ ΕΞΗΝΤΑ ΛΕΠΤΑ
(Αριθμητικώς) 5,60
:

A.T.: A.3**ΟΙΚ-10.01.01****10.01.01 Φορτοεκφόρτωση με τα χέρια**

Κωδικός Αναθεώρησης ΟΙΚ-2173

Φορτοεκφόρτωση πετρωδών υλικών και παρεμφερών, δηλαδή αργών λίθων γενικά, σκύρων, χαλίκων, άμμου, αμμοχαλίκου, ασβέστου σε βώλους, θηραϊκής γης, κίσηρης και σκωριών, επί οποιουδήποτε τροχοφόρου μεταφορικού μέσου ή ζώου.

Τιμή ανά τόνο (ton)

ΕΥΡΩ (Ολογράφως): ΔΕΚΑΤΡΙΑ ΚΑΙ ΠΕΝΗΝΤΑ ΛΕΠΤΑ
(Αριθμητικώς) 13,50
:

A.T.: A.4**ΟΙΚ-10.01.02****10.01.02 Φορτοεκφόρτωση με μηχανικά μέσα**

Κωδικός Αναθεώρησης ΟΙΚ-1104

Φορτοεκφόρτωση πετρωδών υλικών και παρεμφερών, δηλαδή αργών λίθων γενικά, σκύρων, χαλίκων, άμμου, αμμοχαλίκου, ασβέστου σε βώλους, θηραϊκής γης, κίσσηρης και σκωριών, επί οποιουδήποτε τροχοφόρου μεταφορικού μέσου ή ζώου.

Τιμή ανά τόνο (ton)

ΕΥΡΩ (Ολογράφως): ΕΝΑ ΚΑΙ ΕΞΗΝΤΑΠΕΝΤΕ ΛΕΠΤΑ
(Αριθμητικώς) 1,65
 :

A.T.: A.5 ΟΙΚ-20.42

20.42 Μεταφορές με αυτοκίνητο δια μέσου οδών καλής βατότητας

Κωδικός Αναθεώρησης ΟΙΚ-2180

Μεταφορά με αυτοκίνητο ενός κυβικού μέτρου πάσης φύσεως προϊόντων εκσκαφών, εκβραχισμών και κατεδαφίσεων, πέραν του ορίου που καθορίζεται εκάστοτε από την Υπηρεσία ή προβλέπεται από την μελέτη, χωρίς την φορτοεκφόρτωση και την διάστρωση στον χώρο απόθεσης, ανά χιλιόμετρο διαδρομής εμφόρτου αυτοκινήτου σε οποιαδήποτε οδό.

Τιμή ανά κυβοχιλιόμετρο (m3.km) σε όγκο ορύγματος

ΕΥΡΩ (Ολογράφως): ΤΡΙΑΝΤΑΠΕΝΤΕ ΛΕΠΤΑ
(Αριθμητικώς) 0,35
 :

A.T.: A.6 ΟΙΚ-22.20 01

22.20 .01 Καθαίρεση πλακοστρώσεων δαπέδων παντός τύπου και οποιουδήποτε πάχους

Κωδικός Αναθεώρησης ΟΙΚ-2236

Καθαίρεση πλακοστρώσεων δαπέδων παντός τύπου και οποιουδήποτε πάχους (τσιμέντου, μαρμάρου, τύπου Μάλτας, πορσελάνης, μωσαϊκού, κεραμικών, σχιστολίθου, κλπ), με το κονίαμα στρώσεως αυτών, σε οποιαδήποτε στάθμη από το έδαφος, με την συσσώρευση των προϊόντων καθαιρέσεως προς φόρτωση.

Τιμή ανά τετραγωνικό μέτρο (m2)

22.20.01 Χωρίς να καταβάλλεται προσοχή για την εξαγωγή ακεραίων πλακών

Κωδικός Αναθεώρησης ΟΙΚ-2236

ΕΥΡΩ (Ολογράφως): ΕΦΤΑ ΚΑΙ ΕΝΕΝΗΝΤΑ ΛΕΠΤΑ
(Αριθμητικώς) 7,90
 :

A.T.: A.7 ΟΙΚ-22.10.01

22.10.01 Καθαίρεση μεμονωμένων στοιχείων κατασκευών από άοπλο σκυρόδεμα
Κωδικός Αναθεώρησης ΟΙΚ-2226

Καθαίρεση και τεμαχισμός στοιχείων κατασκευών από άοπλο σκυρόδεμα όλων των κατηγοριών, σε οποιαδήποτε στάθμη από το δάπεδο εργασίας, με διατήρηση του υπολοίπου δομήματος άθικτου.

Συμπεριλαμβάνονται οι δαπάνες του πάσης φύσεως απαιτούμενου εξοπλισμού και εργαλείων, των ικριωμάτων και προσωρινών αντιστηρίξεων, η συσσώρευση των προϊόντων, ο τεμαχισμός των ευμεγέθων στοιχείων σκυροδέματος και η μεταφορά τους στις θέσεις φόρτωσης, σύμφωνα με την μελέτη και την ΕΤΕΠ 15-02-01-01 "Καθαίρεσεις στοιχείων οπλισμένου σκυροδέματος με μηχανικά μέσα".

Εφαρμογή συνήθων τεχνικών καθαίρεσης με χρήση υδραυλικής σφύρας σε συνδυασμό ή μη με πιστολέτα πεπιεσμένου αέρα και συναφή εξοπλισμό.

Τιμή ανά κυβικό μέτρο (m^3) πραγματικού όγκου προ της καθαίρεσεως

ΕΥΡΩ (Ολογράφως): ΕΙΚΟΣΙΟΚΤΩ ΕΥΡΩ
(Αριθμητικώς) 28,00
:

A.T.: A.8 ΟΙΚ-22.23

22.23 Καθαίρεση επιχρισμάτων
Κωδικός Αναθεώρησης ΟΙΚ-2252

Καθαίρεση επιχρισμάτων (ασβεστοκονιαμάτων, ασβεστοτσιμεντοκονιαμάτων, μαρμαροκονιαμάτων, ασβεστοτσιμεντομαρμαροκονιαμάτων, τσιμεντοκονιαμάτων και θηραϊκοκονιαμάτων), οποιουδήποτε πάχους, σε οποιαδήποτε στάθμη από το έδαφος εργασίας. Συμπεριλαμβάνεται ο καθαρισμός των αρμών και η συσσώρευση των προϊόντων προς φόρτωση. (τυπικός όγκος αχρήστων $0,03 m^3/m^2$), σύμφωνα με την μελέτη και την ΕΤΕΠ 14-02-01-01 "Καθαίρεση επιχρισμάτων τοιχοποιίας".

Τιμή ανά τετραγωνικό μέτρο (m^2) πραγματικής επιφανείας.

ΕΥΡΩ (Ολογράφως): ΠΕΝΤΕ ΚΑΙ ΕΞΗΝΤΑ ΛΕΠΤΑ
(Αριθμητικώς) 5,60
:

A.T.: A.9 ΟΙΚ-22.22.01

22.22.01 Καθαίρεση επικεραμώσεων
Κωδικός Αναθεώρησης ΟΙΚ-2241

Καθαίρεση επικεραμώσεως με κεραμίδια οποιουδήποτε τύπου, με ή χωρίς κονίαμα, σε οποιαδήποτε στάθμη από το έδαφος. Συμπεριλαμβάνεται ο καταβιβασμός και η διαλογή των υλικών και η συσσώρευση των αχρήστων υλικών προς φόρτωση.

Χωρίς να καταβάλλεται προσοχή για την εξαγωγή ακεραίων κεράμων

Τιμή ανά τετραγωνικό μέτρο (m²)

ΕΥΡΩ (Ολογράφως): ΠΕΝΤΕ ΕΥΡΩ
(Αριθμητικώς) 5,00
:

A.T.: A.10 ΟΙΚ-22.60

22.60 Αποξήλωση πλαστικών δαπέδων και λοιπών λεπτών επιστρώσεων
Κωδικός Αναθεώρησης ΟΙΚ-2236

Αποξήλωση πλαστικών δαπέδων και λοιπών λεπτών επιστρώσεων (μοκέτες κλπ), με πλήρη απόξεση/αφαίρεση της στρώσης συγκολλητικού υλικού με φλόγιστρο, διαλύτες ή αποξεστικά εργαλεία και μεταφορά των υλικών αποξήλωσης προς φόρτωση.

Τιμή ανά τετραγωνικό μέτρο (m²) πλήρως αποπερατωθείσας εργασίας.

ΕΥΡΩ (Ολογράφως): ΔΥΟ ΚΑΙ ΕΙΚΟΣΙ ΛΕΠΤΑ
(Αριθμητικώς) 2,20
:

A.T.: A.11 ΟΙΚ-22.45

22.45 Αποξήλωση ξυλίνων ή σιδηρών κουφωμάτων
Κωδικός Αναθεώρησης ΟΙΚ-2245

Αποξήλωση ξυλίνων ή σιδηρών θυρών και παραθύρων. Περιλαμβάνεται η αφαίρεση των φύλλων και πρεβαζιών, η απελευθέρωση του τετραζύλου ή του πλαισίου από τα σιδηρά στηρίγματα (τζινέτια) με προσοχή για την επαναχρησιμοποίησή του, και η μεταφορά προς φόρτωση ή αποθήκευση.

Τιμή ανά τετραγωνικό μέτρο (m²) ακροτάτου περιγράμματος τετραζύλου ή πλαισίου

ΕΥΡΩ (Ολογράφως): ΔΕΚΑ ΕΞΙ ΚΑΙ ΟΓΔΟΝΤΑ ΛΕΠΤΑ
(Αριθμητικώς) 16,80
:

A.T.: A.12 ΟΙΚ- N.22.21.1

22.21 Καθαίρεση ρολού ασφαλείας εισόδου

Κωδικός Αναθεώρησης ΟΙΚ-2252 σχ

Καθαίρεση ρολού ασφαλείας εισόδου παλαιού τύπου στο δημοτικό σχολείο επί της οδού 17ης Νοεμβρίου.

Στην τιμή μονάδας περιλαμβάνονται η καθαίρεση, η αποκομιδή, η μεταφορά και απόθεση καθώς και πάσης φύσεως εργασία για την καλή αποκατάσταση του χώρου.

Τιμή ανά τεμάχιο (τεμ)

ΕΥΡΩ (Ολογράφως): **ΕΚΑΤΟΝ ΠΕΝΗΝΤΑ ΕΥΡΩ**
(Αριθμητικώς) **150,00**
:

A.T.: A.13 ΟΙΚ-N.22.21.2

22.21 Καθαίρεση μεταλλικού εμποδίου

Κωδικός Αναθεώρησης ΟΙΚ-2252 σχ

Καθαίρεση μεταλλικού εμποδίου (κολωνάκι) από το πεζοδρόμιο της εισόδου του 4ου Νηπιαγωγείου επί της οδού Φανερωμένης.

Στην τιμή μονάδας περιλαμβάνονται η καθαίρεση, η αποκομιδή, η μεταφορά, η απόθεση και η αποκατάσταση του πεζοδρομίου

Τιμή ανά τεμάχιο (τεμ)

(

ΕΥΡΩ (Ολογράφως): **ΠΕΝΗΝΤΑ ΕΥΡΩ**
(Αριθμητικώς) **50,00**
:

A.T.: A.14 ΟΙΚ-N.22.65

22.65 Αποξήλωση κιγκλιδωμάτων

Κωδικός Αναθεώρησης ΟΙΚ-2275

Αποξήλωση περιφράξεων από συρματοπλέγμα, οποιουδήποτε σχεδίου και διαστάσεων, με την συσσώρευση των αχρήστων υλικών, φόρτωση, μεταφορά και οριστική απόθεση.

Τιμή ανά τετραγωνικό μέτρο (m²) αναπτύγματος επιφανείας.

ΕΥΡΩ (Ολογράφως): **ΕΝΑ ΕΥΡΩ**
(Αριθμητικώς) **1,00**
:

A.T.: A.15 ΟΙΚ-22.15.03

22.15.03 Καθαίρεση ειδικών τμημάτων σκυροδεμάτων με δυσχερή εφαρμογή τεχνικών μη διαταραγμένης κοπής προκειμένου να δημιουργηθεί αντισεισμικός αρμός εντός του σώματος του κτιρίου ή με όμορο κτίριο.

Κωδικός Αναθεώρησης ΟΙΚ-2226

Καθαίρεση και τεμαχισμός στοιχείων κατασκευών από οπλισμένο σκυρόδεμα όλων των κατηγοριών, σε οποιαδήποτε στάθμη από το δάπεδο εργασίας, με διατήρηση του υπολοίπου δομήματος άθικτου.

Συμπεριλαμβάνονται οι δαπάνες του πάσης φύσεως απαιτούμενου εξοπλισμού και εργαλείων, των μέσων κοπής του οπλισμού (με τα σχετικά αναλώσιμα), των ικριωμάτων και προσωρινών αντιστηρίξεων και η συσσώρευση των προϊόντων ο τεμαχισμός των ευμεγέθων στοιχείων σκυροδέματος και η μεταφορά τους στις θέσεις φόρτωσης, σύμφωνα με την μελέτη και την ΕΤΕΠ 15-02-01-01 "Καθαιρέσεις στοιχείων οπλισμένου σκυροδέματος με μηχανικά μέσα".

Καθαιρέσεις στοιχείων δομημάτων από οπλισμένο σκυρόδεμα με υψηλές απαιτήσεις ακριβείας, ελαχιστοποίηση της όχλησης (λ.χ. εκτέλεση εργασιών σε κτίρια εν λειτουργία) και αποφυγή ζημιών σε παρακείμενες ευπαθείς εγκαταστάσεις ή κατασκευές, με χρήση συστημάτων συρματοκοπής, δισκοκοπής, αδαμαντοκοπής, υδροκοπής κλπ συναφών τεχνολογιών.

Το παρόν άρθρο εφαρμόζεται μόνον όταν τα χαρακτηριστικά του προς καθαίρεση στοιχείου και οι επιτόπιες συνθήκες καθιστούν ανέφικτη την εφαρμογή του άρθρου 22.15.02, υπό την προϋπόθεση ότι αυτό τεκμηριώνεται στην Μελέτη του Έργου

Τιμή ανά μέτρο μήκους(m) και ανά εκατοστό (cm) βάθους κοπής

ΕΥΡΩ (Ολογράφως): ΔΕΚΑ ΕΠΤΑ ΕΥΡΩ
(Αριθμητικώς): 17,00

A.T.: A.16 ΟΙΚ-22.37.03

22.37.03 Διάνοιξη για πλάτος αυλακιού άνω των 0,20 m και έως 0,30 m
Κωδικός Αναθεώρησης ΟΙΚ-2269Γ

Διάνοιξη αύλακος βάθους έως 0,10 m σε λιθοδομή ή άοπλο σκυρόδεμα, με ή χωρίς επίχρισμα, σε οποιοδήποτε ύψος και θέση του κτιρίου. Συμπεριλαμβάνονται τα πάσης φύσεως απαιτούμενα ικριώματα, η εργασία μόρφωσης των παρειών και η συσσώρευση των προϊόντων αποξήλωσης στις θέσεις φορτώσεως. Για πλάτος αυλακιού άνω των 0,20 m και έως 0,30 m

Τιμή ανά τρέχον μέτρο (μμ)

ΕΥΡΩ (Ολογράφως): ΕΙΚΟΣΙ ΟΚΤΩ ΕΥΡΩ
(Αριθμητικώς): 28,00

A.T.: A.17 ΟΙΚ-22.50

22.50 Αποξήλωση ξυλίνων δαπέδων ή επενδύσεων

Κωδικός Αναθεώρησης ΟΙΚ-2275

Αποξήλωση ξυλίνων δαπέδων ή επενδύσεων μετά του αντιστοίχου ψευδοδαπέδου ή σκελετού τεγίδων (διαδοκίδων), σε οποιαδήποτε θέση, με προσοχή για την επαναχρησιμοποίηση των υλικών, με την μεταφορά προς φόρτωση ή αποθήκευση.

Τιμή ανά τετραγωνικό μέτρο (m²) πραγματικής επιφανείας

ΕΥΡΩ (Ολογράφως): **ΠΕΝΤΕ ΚΑΙ ΕΞΗΝΤΑ ΛΕΠΤΑ**
(Αριθμητικώς) **5,60**
:

A.T.: A.18**ΟΙΚ-22.56****22.56** Καθαίρεση μεταλλικών κατασκευών

Κωδικός Αναθεώρησης ΟΙΚ-6102

Καθαίρεση μεταλλικών κατασκευών πάσης φύσεως (πλήν σκελετών στεγών) σε οποιαδήποτε ύψος από το δάπεδο εργασίας, με μηχανικές ή θερμικές μεθόδους. Συμπεριλαμβάνονται τα απαιτούμενα ικριώματα και η συσσώρευση των προϊόντων προς φόρτωση ή αποθήκευση, σύμφωνα με την μελέτη και την ΕΤΕΠ 15-02-02-02 "Καθαίρεσεις μεταλλικών κατασκευών με θερμικές μεθόδους".

Τιμή ανά χιλιόγραμμα (kg) βάσει ζυγολογίου ή αναλυτικών υπολογισμών

ΕΥΡΩ (Ολογράφως): **ΤΡΙΑΝΤΑ ΠΕΝΤΕ ΛΕΠΤΑ**
(Αριθμητικώς) **0,35**
:

A.T.: A.19**ΟΙΚ-2260.01****22.60.01** Αποξήλωση υφιστάμενων μονωτικών στρώσεων

Κωδικός Αναθεώρησης ΟΙΚ-2236

Αποξήλωση υφιστάμενων μονωτικών στρώσεων, με πλήρη απόξεση/αφαίρεση της στρώσης συγκολλητικού υλικού με φλόγιστρο, διαλύτες ή αποξεστικά εργαλεία και μεταφορά των υλικών αποξήλωσης προς φόρτωση.

Τιμή ανά τετραγωνικό μέτρο (m²) πλήρως αποπερατωθείσας εργασίας.

ΕΥΡΩ (Ολογράφως): **ΔΕΚΑ ΕΥΡΩ ΚΑΙ ΜΗΔΕΝ ΕΝΑ ΛΕΠΤΑ**
(Αριθμητικώς) **10,01**
:

A.T.: A.20**OIK-22.42.1****22.42.1** Αποξήλωση επίπεδων κυψελωτών πολυκαρμπονικών φύλλων

Κωδικός Αναθεώρησης ΟΙΚ 2242

Αποξήλωση επίπεδων κυψελωτών πολυκαρμπονικών φύλλων σε οποιοδήποτε ύψος. Περιλαμβάνεται η αφαίρεση των φύλλων, η απελευθέρωση του πλαισίου από τα σιδηρά στηρίγματα με προσοχή για την επαναχρησιμοποίησή του, και η μεταφορά προς φόρτωση ή αποθήκευση.

Αποξήλωση επίπεδων κυψελωτών πολυκαρμπονικών φύλλων σε οποιοδήποτε ύψος

Τιμή ανά τετραγωνικό μέτρο (m²)=

ΕΥΡΩ (Ολογράφως): ΕΝΝΕΑ ΚΑΙ ΔΕΚΑ ΛΕΠΤΑ
(Αριθμητικώς) 9,10
:

A.T.: A.21**OIK-74.30.09****74.30.09** Επιστρώσεις δαπέδων με ισομεγέθεις πλάκες μαρμάρου

Κωδικός Αναθεώρησης ΟΙΚ 7441

Επιστρώσεις δαπέδων με ισομεγέθεις πλάκες μαρμάρου, ορθογωνισμένες, σύμφωνα με την μελέτη και την ΕΤΕΠ 03-07-03-00 "Επιστρώσεις με φυσικούς λίθους".

Περιλαμβάνεται η προμήθεια και μεταφορά των πλακών σχιστού μαρμάρου επί τόπου, τα υλικά λειότριψης, και καθαρισμού, τα τσιμεντοκονιάματα ή γενικά κονιάματα στρώσεως και η εργασία κοπής των πλακών, λειότριψης, στρώσης, αρμολογήματος και καθαρισμού

Οι τιμές του παρόντος άρθρου αναφέρονται σε μάρμαρο προέλευσης Βέροιας, λευκό, εξαιρετικής ποιότητας (extra)

Επιστρώσεις με πλάκες μαρμάρου σκληρού έως εξαιρετικά σκληρού, πάχους 2 cm, σε αναλογία έως 5 τεμάχια ανά τετραγωνικό μέτρο.

Τιμή ανά τετραγωνικό μέτρο (m²)=

ΕΥΡΩ (Ολογράφως): ΕΝΕΝΗΝΤΑ ΕΞΗ ΕΥΡΩ
(Αριθμητικώς) 96,00
:

A.T.: A.22**OIK-74.23****74.23** Αδροποίηση επιφανειών από μάρμαρο

Κωδικός αναθεώρησης ΟΙΚ 7416

Επεξεργασία της επιφάνειας του μαρμάρου με μηχανικά μέσα ή εργαλεία και ηλεκτροεργλεί χειρός, για την απόκτηση αδρής επιφάνειας (π.χ. σκαπιτσάρισμα) σύμφωνα με τις απαιτήσεις της μελέτης.

Τιμή ανά τετραγωνικό μέτρο πραγματικής επιφάνειας (m²)

ΕΥΡΩ (Ολογράφως): **ΠΕΝΤΕ ΚΑΙ ΕΞΗΝΤΑ ΛΕΠΤΑ**
(Αριθμητικώς) **5,60**
:

A.T.: A.23

ΟΙΚ-B-81

B.81 Πλακοστρώσεις με πλάκες από σκυρόδεμα διαστάσεων 40x40 cm

Κωδικός αναθεώρησης ΟΔΟ-2922

Πλακοστρώσεις πεζοδρομίων, νησίδων και κοινοχρήστων υπαιθρίων χώρων με πλάκες έγχρωμες, επίπεδες ή ραβδωτές, από σκυρόδεμα, κατά ΕΛΟΤ EN 1339, διαστάσεων 40x40 cm.

Κατασκευή πλακοστρώσεων πεζοδρομίων, πλατειών και κοινοχρήστων χώρων από αντιολισθηρές πλάκες από σκυρόδεμα, έγχρωμες, τυποποιημένων διαστάσεων 40x40 cm, πάχους 3 cm.

Στην τιμή μονάδας περιλαμβάνονται:

- η προμήθεια, μεταφορά και απόθεση στον τόπο του έργου πλακών συσκευασμένων σε παλέτες,
- η παρασκευή και διάστρωση του κονιάματος έδρασης, (εργασία και υλικά),
- η τοποθέτηση των πλακών κατά την προβλεπόμενη από την μελέτη διάταξη (συμπεριλαμβανομένης της κοπής τεμαχίων, για την πλήρη κάλυψη της προβλεπόμενης επιφάνειας, με χρήση ειδικών κοπτικών εργαλείων),
- η αρμολόγηση, με αριάνι της κατάλληλης απόχρωσης (υλικά και εργασία),
- ο πλήρης καθορισμός της διαστρωθείσας επιφανείας και η περισυλλογή και αποκομιδή προς οριστική απόθεση σε οποιαδήποτε απόσταση πλεοναζόντων υλικών κατασκευής, θραυσμάτων πλακών, υλικών συσκευασίας κλπ.

Συμπεριλαμβάνεται επίσης η τοποθέτηση ανακλαστικών ταινιών προστασίας στην περίμετρο της πλακόστρωσης μέχρι την σκλήρυνση του κονιάματος έδρασης.

Τιμή ανά τετραγωνικό μέτρο (m²) πλήρως αποπερατωμένης, κατά τα ως άνω, πλακόστρωσης.

ΕΥΡΩ (Ολογράφως): **ΔΕΚΑΕΠΤΑ ΚΑΙ ΤΡΙΑΝΤΑ ΕΥΡΩ**
(Αριθμητικώς) **17,30**
:

A.T.: A.24**ΟΙΚ-73.33.02****73.33.02** Επιστρώσεις δαπέδων με κεραμικά πλακίδια

Κωδικός Αναθεώρησης ΟΙΚ 7331

Επιστρώσεις δαπέδων με κεραμικά πλακίδια 1ης ποιότητας ανυάλωτα, έγχρωμα, υδατοαπορροφητικότητας έως 0,5%, αντοχής σε απότριψη "GROUP 4", διαστάσεων 20x20 cm, οποιουδήποτε χρώματος και σχεδίου εφαρμογής, σύμφωνα με την μελέτη και την ΕΤΕΠ 03-07-02-00 "Επενδύσεις με κεραμικά πλακίδια, εσωτερικές και εξωτερικές". Στην τιμή μονάδας περιλαμβάνεται η προμήθεια και τοποθέτηση των πλακιδίων με αρμούς 1 έως 2 mm, σε στρώση τσιμεντοκονιάματος των 450 kg τσιμέντου, ή με κόλλα πλακιδίων κατά ΕΛΟΤ EN 12004, συμβατή με την υπάρχουσα υποδομή, η πλήρωση των αρμών με τσιμεντοκονίαμα των 600 kg τσιμέντου, μαύρου χρώματος, ή με ειδικό υλικό πληρώσεως συμβατό με τα κεραμικά πλακίδια και ο επιμελής καθαρισμός της τελικής επιφανείας του δαπέδου. Πλήρως περαιωμένη εργασία χάραξης τοποθέτησης, αρμολόγησης και καθαρισμού με τα υλικά πάσης φύσεως επί τόπου.

Τιμή ανά τετραγωνικό μέτρο (m²)**ΕΥΡΩ (Ολογράφως): ΤΡΙΑΝΤΑΤΡΙΑ ΚΑΙ ΠΕΝΗΝΤΑ ΛΕΠΤΑ****(Αριθμητικώς) 33,50**

:

A.T.: A.25**ΣΧΕΤ. ΟΙΚ-73.16.02****73.16** Επιστρώσεις με πλάκες τσιμέντου

Κωδικός Αναθεώρησης ΟΙΚ 7316

Επιστρώσεις με πλακών τσιμέντου πλευράς άνω των 30 cm και πάχους 3 έως 5 cm, κατά ΕΛΟΤ EN 1338, με αρμούς πλάτους έως 5 mm, επί υποστρώματος πάχους 2 cm, από τσιμεντοασβεστοκονίαμα των 350 kg τσιμέντου και 0,04 m³ ασβέστου, με τα υλικά, πλάκες, τσιμεντοκονίαμα κλπ επί τόπου και την εργασία πλήρους κατασκευής.

Τιμή ανά τετραγωνικό μέτρο (m²)**ΕΥΡΩ (Ολογράφως): ΔΕΚΑ ΤΡΙΑ ΚΑΙ ΠΕΝΗΝΤΑ ΛΕΠΤΑ****(Αριθμητικώς) 13,50**

:

A.T.: A.26**ΟΙΚ-73.92**

73.92 Κατασκευή βιομηχανικού δαπέδου με υστερόχυτο σκυρόδεμα ελαχίστου πάχους 8 cm
Κωδικός Αναθεώρησης ΟΙΚ 7373.1

Κατασκευή εγχρώμου βαρέως τύπου βιομηχανικού δαπέδου, μετά της απαιτούμενης υποβάσεως από οπλισμένο σκυρόδεμα ελαχίστου πάχους 8 cm ή ινοπλισμένη κονία (με ίνες πολυπροπυλενίου), και του αντίστοιχου περιθωρίου, με σμύριδα ή χαλαζιακή άμμο, σύμφωνα με την μελέτη.

Περιλαμβάνονται:

- α) Διάστρωση σκυροδέματος κατηγορίας C16/20, οπλισμένου με δομικό πλέγμα κατηγορίας B500C, ελαχίστου πάχους 8 έως 10 cm στα σημεία απορροής και 10 έως 12 cm στις κορυφές και εφαρμογή στις περιμετρικά των υπαρχόντων φρεατίων εποξειδικού υλικού συγκόλλησης του νέου σκυροδέματος με το παλαιό.
- β) Εξομάλυνση της επιφανείας του σκυροδέματος με πήχη (δονητικό ή κοινό).
- γ) Συμπύκνωση του σκυροδέματος και λείανση της επιφανείας του με χρήση στροφείου (ελικόπτερο), συγχρόνως με την επίταση με μίγμα αποτελούμενο σε ποσοστό 60% περίπου από χαλαζιακή άμμο και 40% από τσιμέντο, πλαστικοποιητές και χρωστικές ουσίες, σύμφωνα με την μελέτη.
- δ) Πρόσθετη επεξεργασία επιφανειακής σκλήρυνσης πάχους 3 mm, με την χρήση μίγματος λεπτοκόκκων αδρανών από χαλαζιακά πετρώματα (quartz) και προσμίκτων.
- ε) Διαμόρφωση αρμών με κοπή εκ των υστέρων με αρμοκόφτη, πλάτους 3 - 4 mm, και σε βάθος 15 mm περίπου, σε κάναβο 5 έως 6 m και πλήρωση αυτών με ελαστομερές υλικό.
- στ) Συντήρηση της τελικής επιφάνειας επί επτά ημέρες τουλάχιστον, με κάλυψη αυτής με νάυλον.

Πλήρως περαιωμένη εργασία κατασκευής, διαμόρφωσης, συντήρησης, υλικά και μικροϋλικά επί τόπου, σύμφωνα με την μελέτη.

Τιμή ανά τετραγωνικό μέτρο (m²) πλήρως επεξεργασμένου δαπέδου

ΕΥΡΩ (Ολογράφως): ΕΙΚΟΣΙ ΟΚΤΩ ΕΥΡΩ
(Αριθμητικώς) 28,00
:

A.T.: A.27

ΟΙΚ-73.96.1

73.96.1 Επιστρώσεις δαπέδων με τάπητα
Κωδικός Αναθεώρησης ΟΙΚ 7396

Επιστρώσεις δαπέδων με τάπητα σε ρολό τύπου linoleum Tarkett από χλωριούχο πολυβινύλιο (PVC) ή παρόμοιο, σύμφωνα με την μελέτη και την ΕΤΕΠ 03-07-06-02 "Βινυλικά δάπεδα", πάχους 2 mm, μονοπαγούς υφής (όχι πολλαπλών στρώσεων), οποιουδήποτε χρωματισμού, επικολλούμενου με συμβατή κόλλα σε λείο, επίπεδο, καθαρό και στεγνό υπόστρωμα. Περιλαμβάνονται ο πλαστικός τάπητας, οι λωρίδες τερμάτων, η ειδική κόλλα και η εργασία πλήρους κατασκευής.

Τιμή ανά τετραγωνικό μέτρο (m²)

ΕΥΡΩ (Ολογράφως): **ΤΡΙΑΝΤΑΠΕΝΤΕ ΕΥΡΩ**
(Αριθμητικώς) **35,00**
:

A.T.: A.28 ΟΙΚ-N 73.97.01

73.97.01 Συνθετικός χλοοτάπητας

Κωδικός Αναθεώρησης ΟΙΚ 7398

Προμήθεια και εγκατάσταση επί τόπου του έργου συνθετικού χλοοτάπητα πράσινου χρώματος τελευταίας γενιάς με ίνες πολυεθυλενίου θυσανωτές και μονόκλωνες (straight monofilament) πάχους τουλάχιστον ύψους 30mm,- μαζί με λεπτές μπέζ και λαδί ίνες μήκους 15mm, σαν πλέγμα ρίζας. Το νήμα είναι ραμμένο σε βάση από υφασμένο πολυπροπυλένιο το οποίο είναι άρρηκτα συνδεδεμένο με την υπόβαση από Latex και ενισχυτικό πλέγμα με προστασία κατά των υπεριωδών ακτίνων , οικολογικό και χημικά αδρανές, χωρίς να προκαλεί δερματικούς ερεθισμούς και 100% ανακυκλώσιμο . Το Latex φέρει τρύπες αποστράγγισης με υδατοπερατότητα σύμφωνα με το DIN18035 μέρος 7 (ελάχιστο 90/ltr/m2/h) και να είναι μετρημένη εργαστηριακά.

Ο συνθετικός χλοοτάπητας θα έχει βάρος πέλους 1.300 - 1.500 gr/m² και συνολικό βάρος 2.400-2.700 gr/m², αντοχή θυσάνων στη βίαιη αφαίρεση άνω 35 N, αντοχή σε διαμήκης εφελκυσμό άνω 700 N και σε εγκάρσιο εφελκυσμό άνω 600 N. Πυκνότητα 15.000 – 20.000 kn/m².

Τα ρολά, πλάτους 200 ή 400εκ, αφού απλωθούν συγκολλούνται στις ενώσεις με ειδικές ταινίες πάνω στις οποίες διαστρώνεται πολυουρεθάνη δύο συστατικών ώστε να επιτυγχάνεται άρρηκτη σύνδεση μεταξύ τους.

Τα ρολά του συνθετικού χλοοτάπητα πρέπει κατά την τοποθέτησή τους να απλωθούν και να τεντωθούν αποκλειστικά με ειδικά μηχανικά εργαλεία ώστε να μην παρουσιάζουν ανωμαλίες ή σκαλοπάτια ιδιαίτερα στις μεταξύ τους ενώσεις .

Ο χλοοτάπητας δεν θα χρειάζεται πλήρωση με άμμο.

Ο συνθετικός χλοοτάπητας πρέπει να συνοδεύεται από εργαστηριακούς ελέγχους αναγνωρισμένων εργαστηρίων που να επιβεβαιώνουν τα τεχνικά του χαρακτηριστικά όπως αυτά αναφέρονται στην τεχνική έκθεση που τον συνοδεύει.

Ο χλοοτάπητας θα πρέπει να είναι φιλικός προς το περιβάλλον, μη τοξικός και να συνοδεύεται με πιστοποιητικό αναγνωρισμένου οργανισμού. Το πιστοποιητικό αυτό κρίνεται ιδιαίτερος σημαντικό αφού τα βρόχινα νερά θα διαπερνούν τον χλοοτάπητα καταλήγοντας στον υδροφόρο ορίζοντα. Επίσης, ο χλοοτάπητας θα πρέπει να συνοδεύεται από πιστοποιητικό βραδυκαυστότητας αναγνωρισμένου εργαστηρίου. Ο παράγοντας αυτός κρίνεται ιδιαίτερα σημαντικός δεδομένου ότι εξασφαλίζει την ασφάλεια των παιδιών, λόγω της αυξημένης πιθανότητας πυρκαγιάς που διατρέχει κατά τους θερινούς μήνες η χώρα μας.

Ο χλοοτάπητας θα συνοδεύεται από πιστοποιητικό ποιότητας EN ISO 9001. Ο χλοοτάπητας θα συνοδεύεται από εργοστασιακή εγγύηση τουλάχιστον 7 (επτά) ετών από τον κατασκευαστή. Με βάση τα παραπάνω, ο συνθετικός χλοοτάπητας πρέπει να συνοδεύεται από τα εξής, με επίσημη μετάφραση και σφραγίδα δικηγόρου :

- Εργαστηριακές μετρήσεις αναγνωρισμένου εργαστηρίου στις οποίες να φαίνεται ο υπολογισμός του πάχους της ίνας.
- Εργαστηριακές μετρήσεις αναγνωρισμένου εργαστηρίου στις οποίες να αναφέρεται το Dtex.
- Πιστοποιητικό βραδυκαυστότητας από αναγνωρισμένο εργαστήριο σύμφωνα με το EN 13501-1 ή το DIN 51960 ή το ASDM D 2859 ή αντίστοιχο.
- Πιστοποιητικό ποιότητας του προσφερόμενου χλοοτάπητα από αναγνωρισμένο εργαστήριο που να περιλαμβάνει έλεγχο ποιότητας, κανονισμούς ελέγχου, λειτουργία, περιβαλλοντική συμβατότητα κλπ. κατά RAL GZ 943/2 ή αντίστοιχο.
- Πιστοποιητικό περιβαλλοντικής συμβατότητας του προσφερόμενου συνθετικού χλοοτάπητα από αναγνωρισμένο εργαστήριο, κατά DIN 18035-7:2002-06 ή αντίστοιχο.
- Τεύχος οδηγιών συντήρησης του συνθετικού χλοοτάπητα στην ελληνική γλώσσα.

Τιμή ανά τετραγωνικό μέτρο (m²)

EYPΩ (Ολογράφως): **ΤΡΙΑΝΤΑ ΠΕΝΤΕ ΕΥΡΩ**
(Αριθμητικώς) **35,00**
:

A.T.: A.29

ΟΙΚ-7376

73.76 Αντιολισθητικό ελαστικό παρέμβλημα μαρμάρινων βαθμίδων

Κωδικός Αναθεώρησης ΟΙΚ 7396

Αντιολισθητικό ελαστικό παρέμβλημα μαρμάρινων βαθμίδων εσωτερικών ή εξωτερικών χώρων, σε υπάρχουσα εγκοπή, διατομής 10x10 mm και πάχους 3 mm, που τοποθετείται ακριβώς στις διαστάσεις της εγκοπής (φρακαριστό) με ισχυρή κόλλα,

σύμφωνα με τις οδηγίες του προμηθευτή. Υλικά και μικροϋλικά επί τόπου και εργασία τοποθέτησης, στερέωσης, ευθυγράμμισης.

Τιμή ανά τρέχον μέτρο (μμ)
ΕΥΡΩ (Ολογράφως): ΠΕΝΤΕ ΚΑΙ ΕΞΗΝΤΑ ΛΕΠΤΑ
(Αριθμητικώς) 5,60
 :

A.T.: A.30 ΟΙΚ-73.36.01

73.36.01 Επιστρώσεις τσιμεντοκονίας πάχους 3,0 cm
 Κωδικός Αναθεώρησης ΟΙΚ 7335

Επιστρώσεις δαπέδων και κατασκευές περιθωρίων με τσιμεντοκονίαμα με δύο στρώσεις τσιμεντοκονιάματος των 450 kg τσιμέντου με άμμο χονδρόκοκκη και τρίτη στρώση με πατητό τσιμεντοκονίαμα των 600 kg τσιμέντου με λεπτόκοκκη άμμο.

Τιμή ανά τετραγωνικό μέτρο (m²)

ΕΥΡΩ (Ολογράφως): ΔΕΚΑΟΚΤΩ ΕΥΡΩ
(Αριθμητικώς) 18,00
 :

A.T.: A.31 ΥΔΡ 10.32

10.32 Εφαρμογή αυτοεπιπεδούμενης επίστρωσης δαπέδου, υψηλής αντοχής σε μηχανικές και χημικές καταπονήσεις, από προαναμεμιγμένο πολυουραιθανικό κονίαμα τσιμέντου

Κωδικός Αναθεώρησης ΟΙΚ-7235

Εφαρμογή αυτοεπιπεδούμενης επίστρωσης επί δαπέδου από σκυρόδεμα (δεξαμενών, αντλιοστασίων, διαβαθρών κλπ), αποτελούμενης από προαναμεμιγμένο τροποποιημένο πολυουραιθανικό κονίαμα τσιμέντου, με λεπτόκοκκα σκληρά αδρανή, χρωστικές κλπ, υψηλής αντοχής σε μηχανικές και χημικές καταπονήσεις σύμφωνα με την Αρχή 5, Μέθοδο 5.1 και την Αρχή, 6 Μέθοδο 6.1 του Προτύπου ΕΛΟΤ EN 1504-9, που πληροί τις απαιτήσεις του Προτύπου ΕΛΟΤ EN 13813 και φέρει σήμανση CE.

Στην τιμή μονάδας περιλαμβάνονται όλα τα υλικά του εφαρμοζόμενου συστήματος αυτοεπιπεδούμενου δαπέδου, της εγκρίσεως της Υπηρεσίας μετά από τεκμηριωμένη πρόταση του Αναδόχου, καθώς και το προσωπικό και τα μέσα που απαιτούνται για την εφαρμογή του συστήματος, σύμφωνα με τις οδηγίες του προμηθευτή (προετοιμασία υλικού, πάχος επίστρωσης, θερμοκρασία εφαρμογής, απαιτήσεις συντήρησης κλπ).

Τιμή ανά τετραγωνικό μέτρο (m²) περαιωμένης επιφανείας

ΕΥΡΩ (Ολογράφως): ΔΕΚΑΠΕΝΤΕ ΚΑΙ ΠΕΝΗΝΤΑ ΛΕΠΤΑ
(Αριθμητικώς) 15,50
 :

A.T.: A.32**ΟΙΚ-53.41****53.41** Αντικατάσταση παρκέτου σκηνής πολλαπλών χρήσεων απλό από λωρίδες δρύινες σε υπάρχον ψευδοπάτωμα

Κωδικός Αναθεώρησης ΟΙΚ 5341

Παρκέτο απλό από λωρίδες δρύινες σε υπάρχον ψευδοπάτωμα με σκελετό από καδρόνια, σύμφωνα με την μελέτη και την ΕΤΕΠ 03-07-01-01 "Ξύλινα καρφωτά δάπεδα".

Στην τιμή μονάδας περιλαμβάνονται οι λωρίδες δρυός (με χρυσαλλίδα έως 50%) πλάτους 4 - 6 cm, πάχους τουλάχιστον 20 mm και μήκους 0,25 - 0,35 m, με κατεργασμένες όλες τις πλάγιες έδρες, η τοποθέτησή τους σε απλό σχέδιο (ψαροκόκαλλο ορθογώνιο ή διαγώνιο και πλάκες από ισομήκεις λωρίδες που τοποθετούνται παράλληλα ή διαγώνια προς τις περιμετρικές πλευρές του δαπέδου), χωρίς τάκους, φιλέτα, μπορντούρες κλπ, το κάρφωμα στο υποκείμενο σανίδωμα, το καρφωνόμενο σε απλό σανίδωμα πάχους 2,5 cm από λευκή ξυλεία με σκελετό από ξύσιμο και το τρίψιμο της επιφάνειας.

Η κατασκευή του ψευδοπατώματος και του καδρονιαρίσματος, δεν συμπεριλαμβάνονται στο παρόν άρθρο και τιμολογούνται ιδιαίτερα.

Τιμή ανά τετραγωνικό μέτρο (m2)

ΕΥΡΩ (Ολογράφως): ΕΞΗΝΤΑΕΝΑ ΚΑΙ ΠΕΝΗΝΤΑ**(Αριθμητικώς) 61,50**

:

A.T.: A.33**ΟΙΚ-61.31****61.31** Μεταλλικός σκελετός τοιχοπετάσματος

Κωδικός Αναθεώρησης ΟΙΚ 6118

Κατασκευή μεταλλικού σκελετού για την τοποθέτηση μη φέροντος τοιχοπετάσματος με ή χωρίς ανοίγματα (εκτός ψευδοροφών), σύμφωνα με την μελέτη, σε οποιοδήποτε ύψος από το δάπεδο εργασίας, από απλές στραντζαριστές διατομές γαλβανισμένου μορφοσιδήρου ή διατομές στραντζαριστής λαμαρίνας (στρωτήρες, ορθοστάτες, κλπ), στερεωμένες με γαλβανισμένα εκτονούμενα ή χημικά βύσματα και γενικά μορφοσίδηρος, στραντζαριστές διατομές, βύσματα, σύνδεσμοι και μικροϋλικά καθώς και εργασία πλήρους κατασκευής, τοποθέτησης και στερεώσης.

Τιμή ανά χιλιόγραμμα (kg)

ΕΥΡΩ (Ολογράφως): ΔΥΟ ΚΑΙ ΟΓΔΟΝΤΑ ΛΕΠΤΑ**(Αριθμητικώς): 2,80**

A.T.: A.34**ΟΙΚ-61.28****61.28** Κατασκευή μεταλλικού σκελετού από γωνιακά ελάσματα για δομικά έργα

Κωδικός Αναθεώρησης ΟΙΚ 6128

Πλήρως συναρμολογημένοι σκελετοί από χαλύβδινα διάτρητα γωνιακά ελάσματα, εργοστασιακής βαφής φούρνου, με χρήση γαλβανισμένων κοχλιών, περικοχλίων και ροδελλών, τοποθετούμενοι σε υπόστεγα κλειστά ή ανοικτά, εξέδρες, πύργους, ιστούς, υδατογέφυρες, πεζογέφυρες κ.λ.π. Περιλαμβάνονται τα πάσης φύσεως υλικά και μικροϋλικά επί τόπου του έργου, τα απαιτούμενα ικριώματα, ο πάσης φύσεως εξοπλισμός και η εργασία ανέγερσης και συναρμολόγησης, σύμφωνα με την μελέτη.

Τιμή ανά χιλιόγραμμο (kg) σιδηροκατασκευής σκελετού.

ΕΥΡΩ (Ολογράφως): ΤΕΣΣΕΡΑ ΚΑΙ ΠΕΝΗΝΤΑ ΛΕΠΤΑ
(Αριθμητικώς) 4,50

:

A.T.: A.35**ΟΙΚ-78.05.06****78.05.06** Γυψοσανίδες ανθυγρές, επίπεδες, πάχους 15 mm

Κωδικός Αναθεώρησης ΟΙΚ 7810

Γυψοσανίδες οιοδήποτε σχήματος, πλάτους και μήκους, κατά ΕΛΟΤ EN 520, με σήμανση CE, για την επένδυση τοίχων ή άλλων επιφανειών πλήν ψευδοροφών, εμβαδού ετοιμού φύλλου άνω των 0.72 m², επί σκελετού ή μη (ο τυχόν σκελετός τιμολογείται ιδιαιτέρως). Συμπεριλαμβάνονται υλικά και μικροϋλικά επί τόπου και εργασία πλήρους τοποθέτησεως. Επισημαίνεται ότι στην περίπτωση χρήσης γυψοσανίδων εμβαδού ετοιμού φύλλου μικρότερου από 0.72 m², οι τιμές των άρθρων 78.05.01.εως 78.05.12 προσαυξάνονται με την τιμή του άρθρου 78.05.13. Τιμή ανά τετραγωνικό μέτρο (m²) ΕΥΡΩ (Αριθμητικώς) : 18,20 (Ολογράφως) : ΔΕΚΑ ΟΚΤΩ ΕΥΡΩ ΚΑΙ ΕΙΚΟΣΙ ΛΕΠΤΑ

Τιμή ανά τετραγωνικό μέτρο (m²)

ΕΥΡΩ (Ολογράφως): ΔΕΚΑΟΚΤΩ ΚΑΙ ΕΙΚΟΣΙ ΛΕΠΤΑ
(Αριθμητικώς) 18,20

:

A.T.: A.36**ΟΙΚ-78.05.09****78.06.09** Γυψοσανίδες πυράντοχες, επίπεδες, πάχους 18 mm

Κωδικός Αναθεώρησης ΟΙΚ 7810

Γυψοσανίδες οιοδήποτε σχήματος, πλάτους και μήκους, κατά ΕΛΟΤ EN520, με σήμανση CE, για την επένδυση τοίχων ή άλλων επιφανειών πλήν ψευδοροφών, εμβαδού ετοιμού φύλλου άνω των 0.72 m², επί σκελετού ή μη (ο τυχόν σκελετός τιμολογείται ιδιαιτέρως). Συμπεριλαμβάνονται υλικά και μικροϋλικά επί τόπου και εργασία πλήρους τοποθέτησεως. Επισημαίνεται ότι στην περίπτωση χρήσης γυψοσανίδων εμβαδού ετοιμού φύλλου μικρότερου από 0.72 m², οι τιμές των άρθρων

78.05.01.εως 78.05.12 προσαυξάνονται με την τιμή του άρθρου 78.05.13. Τιμή ανά τετραγωνικό μέτρο (m2)

Τιμή ανά τετραγωνικό μέτρο (m2)

ΕΥΡΩ (Ολογράφως): ΔΕΚΑ ΟΚΤΩ ΕΥΡΩ
(Αριθμητικώς) 18,00

:

A.T.: A.37 ΟΙΚ-78.05.13

78.05.13 Προσαύξηση τιμής των γυψοσανίδων των άρθρων 78.05.01 έως 78.05.12 σε περίπτωση χρησιμοποίησης ετοιμών φύλλων εμβαδού μικρότερου από 0,72 m²

Κωδικός Αναθεώρησης ΟΙΚ 7809

Γυψοσανίδες οιοδήποτε σχήματος, πλάτους και μήκους, κατά ΕΛΟΤ EN 520, με σήμανση CE, για την επένδυση τοίχων ή άλλων επιφανειών πλήν ψευδοροφών, εμβαδού ετοιμού φύλλου άνω των 0.72 m² , επί σκελετού ή μη (ο τυχόν σκελετός τιμολογείται ιδιαιτέρως). Συμπεριλαμβάνονται υλικά και μικροϋλικά επί τόπου και εργασία πλήρους τοποθέτησεως. Επισημαίνεται ότι στην περίπτωση χρήσης γυψοσανίδων εμβαδού ετοιμού φύλλου μικρότερου από 0.72 m² , οι τιμές των άρθρων 78.05.01.εως 78.05.12 προσαυξάνονται με την τιμή του άρθρου 78.05.13. Προσαύξηση τιμής των γυψοσανίδων των άρθρων 78.05.01 έως 78.05.12 σε περίπτωση χρησιμοποίησης ετοιμών φύλλων εμβαδού μικρότερου από 0,72 m²

Τιμή ανά τετραγωνικό μέτρο (m2)

ΕΥΡΩ (Ολογράφως): ΕΝΑ ΚΑΙ ΔΕΚΑ ΔΕΠΤΑ
(Αριθμητικώς) 1,10

:

A.T.: A.38 ΟΙΚ-50.15.01

50.15.01 Τυποποιημένα κινητά διαχωριστικά χώρων υγιεινής βιομηχανικής προέλευσης συμπαγή από συνθετικές ρητίνες, πάχους 10 mm

Κωδικός Αναθεώρησης ΟΙΚ 4713

Προδιαμορφωμένα κινητά διαχωριστικά χώρων υγιεινής, τυποποιημένα, βιομηχανικής προέλευσης, ύψους έως 2,20 m, πλήρη με τις πόρτες και τα πάσης φύσεως εξαρτήματα συναρμολόγησης και στερέωσης, της , ανθεκτικότητα στην υγρασία και την βαρεία χρήση - δυνατότητα καθαρισμού με συνήθη απορρυπαντικά. - περιμετρική κορνίζα αλουμινίου διαστάσεων τουλάχιστον 50x30 mm, με επίστρωση πολυεστερικής ρητίνης, γαι την εξασφάλιση επαρκούς ακαμψίας - στοιχεία συναρμολόγησης από ανοξείδωτο χάλυβα ποιότητας AISI 304, με επικάλυψη πολυεστερικής ρητίνης - δυνατότητα στερέωσης του σκελετού των πετασμάτων, μέσω κοχλιωτών συστημάτων, ώστε να δημιουργείται κενό από το δάπεδο της τάξης των 150 mm - περιστρεφόμενες κλειδαριές με την ένδειξη (vacant/engaged), με τα απαιτούμενα είδη κιγκαλερίας Συμπεριλαμβάνεται η προμήθεια των απαιτούμενων υλικών και εξαρτημάτων επί τόπου του έργου και η συναρμολόγηση και στερέωση σύμφωνα με τις οδηγίες του προμηθευτή.

Τιμή ανά τετραγωνικό μέτρο (m2)

ΕΥΡΩ (Ολογράφως): ΕΚΑΤΟΝΕΝΕΝΗΝΤΑ ΕΥΡΩ

(Αριθμητικώς) 190,00

:

A.T.: A.39 ΟΙΚ.50.10**50.10** Εξωτερικά τοιχοπετάσματα με μεταλλικό σκελετό και επένδυση εξωτερικά με τσιμεντοσανίδα και εσωτερικά με γυψοσανίδα

Κωδικός Αναθεώρησης ΟΙΚ 4713

Εξωτερικά τοιχοπετάσματα αποτελούμενα από μεταλλικό σκελετό από στραντζαριστή γαλβανισμένη εν θερμώ λαμαρίνα και επένδυση στο εξωτερικό μέρος με μονές τσιμεντοσανίδες πάχους 12,5 mm και στο εσωτερικό με κοινές γυψοσανίδες πάχους 12,5 mm, σύμφωνα με τα σχέδια λεπτομερειών της μελέτης..

Τιμή ανά τετραγωνικό μέτρο (m2)

ΕΥΡΩ (Ολογράφως): ΠΕΝΗΝΤΑΕΞΙ ΕΥΡΩ**(Αριθμητικώς) 56,00**

:

A. A.40 ΟΙΚ.23.03**T.**

:

23.03 Ικριώματα σιδηρά σωληνωτά

Κωδικός Αναθεώρησης ΟΙΚ 2303

Ικριώματα σιδηρά σωληνωτά συμβατικού τύπου, με δάπεδο εργασίας από μαδέρια, σύμφωνα με την μελέτη και την ΕΤΕΠ 01-03-00-00 "Ικριώματα".

Στην τιμή μονάδας συμπεριλαμβάνεται το ενοίκιο των μεταλλικών πλαισίων και στηριγμάτων, η μεταφορά των πάσης φύσεως υλικών επί τόπου του έργου, η εργασία συναρμολόγησης και αποσυναρμολόγησης των ικριωμάτων και η φθορά της ξυλείας και των μεταλλικών μερών.

Τα ικριώματα θα είναι επαρκώς στερεωμένα επί της επιφάνειας του κτιρίου, δε θα παρουσιάζουν κινητικότητα και μεγάλα βέλη κάμψεως και θα φέρουν κιγκλιδώματα ασφαλείας και κλίμακες ανόδου.

Το παρόν άρθρο έχει εφαρμογή μόνον στις περιπτώσεις που προβλέπεται από την μελέτη του έργου η κατασκευή ιδιαιτέρων ικριωμάτων (πέραν αυτών που θεωρούνται ανηγμένα στις επί μέρους τιμές μονάδος των εργασιών) ή κατόπιν ειδικής εγκρίσεως της Υπηρεσίας.

Ως επιφάνεια προς επιμέτρηση λαμβάνεται η επιφάνεια του κτιρίου επί της οποίας εκτελούνται οι εργασίες, προσανξανόμενη κατά τις παράπλευρες προεξοχές του ικριώματος, εφ' όσον έχουν βάθος μεγαλύτερο από 0,20 m. Δεν περιλαμβάνονται ενδεχόμενες κορωνίδες, κορνίζες κλπ

Τιμή ανά τετραγωνικό μέτρο (m2)

ΕΥΡΩ (Ολογράφως): ΠΕΝΤΕ ΚΑΙ ΕΞΗΝΤΑ ΛΕΠΤΑ**(Αριθμητικώς) 5,60**

:

A.T.: A.41 ΟΙΚ.64.01.01**64.01.01** Σιδηρά κιγκλιδώματα από ράβδους συνήθων διατομών απλού σχεδίου από ευθύγραμμες ράβδους

Κωδικός Αναθεώρησης ΟΙΚ 6401

Κατασκευή και τοποθέτηση σιδηρών κιγκλιδωμάτων εξωστών, κλιμάκων, περιφράξεων κλπ., από ράβδους συνήθων διατομών. Συμπεριλαμβάνεται η προμήθεια του μορφοσιδήρου και των υλικών ήλωσης και στερέωσης καθώς και η εργασία για την πλήρη κατασκευή, τοποθέτηση και στερέωση των κιγκλιδωμάτων...

Τιμή ανά τετραγωνικό μέτρο (kg)

ΕΥΡΩ (Ολογράφως): ΤΕΣΣΕΡΑ ΚΑΙ ΠΕΝΗΝΤΑ ΛΕΠΤΑ
(Αριθμητικώς) 4,50
:

A.T.: A.42 ΟΙΚ.78.91

78.91 Επένδυση κατακόρυφης ή οριζόντιας επιφάνειας με γαλβανισμένη λαμαρίνα
 Κωδικός Αναθεώρησης ΟΙΚ 7231Ν

Επένδυση κατακόρυφων ή οριζοντίων επιφανειών με επίπεδη διάτρητη γαλβανισμένη λαμαρίνα πάχους 1,50 mm, επί μεταλλικού σκελετού, και στερέωση αυτής με γαλβανισμένους κοχλιοφόρους ήλους στην περίπτωση ξυλίνου σκελετού, σε πυκνό κάναβο σύμφωνα με τα κατασκευαστικά σχέδια της μελέτης (υλικά και εργασία). Στην τιμή μονάδας περιλαμβάνονται: α) Η διαμόρφωση και τοποθέτηση του μεταλλικού σκελετού (περίπου 2,00 kg/m²) από στραντζαριστές διατομές τύπου "U" και γωνιακά ελάσματα που στερεώνεται στην τοιχοποιία ή στην φέρουσα υποδομή με βλήτρα χημικού ή μηχανικού τύπου μέσω "οβάλ" οπών για διόρθωση της κατακόρυφου του τοίχου (υλικά, μέσα, αναλώσιμα και εργασία) β) Η τοποθέτηση επί του σκελετού πετασμάτων (πάνελς) από στραντζαρισμένα φύλλα γαλβανισμένης λαμαρίνας πάχους 1,5 mm, με διάτρηση σε ποσοστό 30% της επιφάνειας (οπές Φ2,5 mm ανά 5 mm), σύμφωνα με τις κατασκευαστικές λεπτομέρειες (υλικά, μέσα, αναλώσιμα και εργασία).

Τιμή ανά τετραγωνικό μέτρο (m²)..

ΕΥΡΩ (Ολογράφως): ΤΡΙΑΝΤΑΤΡΙΑ ΕΥΡΩ
(Αριθμητικώς) 33,00
:

A.T.: A.43 ΟΙΚ.73.26.03

73.26.03 Επενδύσεις τοίχων με πλακίδια πορσελάνης, λευκά ή έγχρωμα, 15x15 cm, κολλητά

Κωδικός Αναθεώρησης ΟΙΚ 7326.1

Επενδύσεις τοίχων με πλακίδια πορσελάνης, λευκά ή έγχρωμα, σύμφωνα με την μελέτη και την ΕΤΕΠ 03-07-02-00 "Επενδύσεις με κεραμικά πλακίδια, εσωτερικές και εξωτερικές", τοποθετούμενα μετά την απόξεση των επιχρισμάτων, σε υπόστρωμα τσιμεντοασβεστοκονιάματος των 350 kg τσιμέντου και 0,04 m³ ασβέστου ή κολλητά με κόλλα πλακιδίων κατά ΕΛΟΤ EN 12004, με αρμούς το πολύ 1 mm, με πλήρωση των κενών με λεπτόρρευστο τσιμεντοκονίαμα των 600 kg και αρμολόγημα με λευκό τσιμέντο, με ή χωρίς χρωστικές ή αρμόστοκο. Στην τιμή μονάδας περιλαμβάνονται τα πλακίδια, η τσιμεντοκονία ή η κόλλα επί τόπου του έργου, οι φθορές των υλικών, η τοποθέτηση, η αρμολόγηση, ο τελικός καθαρισμός της επιφάνειας καθώς και η διάνοιξη οπών στα πλακίδια για την διέλευση υδραυλικών σωληνώσεων, τοποθέτηση διακοπών, ρευματοδοτών κλπ. Επενδύσεις τοίχων με πλακίδια πορσελάνης 15x15 cm, κολλητά. Τιμή ανά τετραγωνικό μέτρο (m²).

Τιμή ανά τετραγωνικό μέτρο (m²)..

ΕΥΡΩ (Ολογράφως): **ΤΡΙΑΝΤΑΕΝΑ ΕΥΡΩ**
(Αριθμητικώς) **31,00**
:

A.T.: A.44 ΟΙΚ.N65.25

65.25 Σταθερές σίτες αερισμού
Κωδικός Αναθεώρησης ΟΙΚ Ν.6530

Σταθερές σίτες αερισμού από γαλβανισμένο σύρμα λεπτού βρόχου για την παρεμπόδιση εισόδου εντόμων, τοποθετούμενες σε σκελετό από διατομές αλουμινίου. Πλαίσιο με εφαρμοσμένη την σίτα, σκελετός (οδηγοί, κουτί ρολλού κλπ), μικροϋλικά και εργασία διαμόρφωσης και τοποθέτησης.

Τιμή ανά τετραγωνικό μέτρο (m²)..

ΕΥΡΩ (Ολογράφως): **ΣΑΡΑΝΤΑ ΕΥΡΩ**
(Αριθμητικώς) **40,00**
:

A.T.: A.45 ΟΙΚ.47.10.01

47.10.01 Τοιχοδομές με δομικά στοιχεία τύπου ALFABLOCK ή παρεμφερή Τοίχοι πάχους 10 cm από δομικά στοιχεία 60x25x10 cm
Κωδικός Αναθεώρησης ΟΙΚ Ν.4713

Τοιχοδομές από δομικά στοιχεία τύπου ALFABLOCK πάχους 10 cm από δομικά στοιχεία 60x25x10 cm, ή παρεμφερή συνδεδεμένα με συμβατή ορυκτή κόλλα, εφαρμοζόμενη σύμφωνα με τις οδηγίες του προμηθευτή. Συμπεριλαμβάνεται η προμήθεια όλων των απαιτούμενων υλικών επί τόπου, η δαπάνη του απαιτούμενου μηχανικού εξοπλισμού ανάμιξης και τροφοδοσίας της ορυκτής κόλλας, οι πλάγιες μεταφορές, τα ικριώματα, η απομείωση και φθορά των υλικών και ο καθαρισμός του χώρου από τα πάσης φύσεως υπολείμματα υλικών.

Τιμή ανά τετραγωνικό μέτρο (m²)..

ΕΥΡΩ (Ολογράφως): **ΔΕΚΑΕΝΝΕΑ ΚΑΙ ΕΒΔΟΜΗΝΤΑ ΛΕΠΤΑ**
(Αριθμητικώς) **19,70**
:

A.T.: A.46 ΟΙΚ.N.54.50

54.50 Θύρα πρεσσαριστή ξύλινη δρομική με ελαστικό παρέμβυσμα
Κωδικός Αναθεώρησης ΟΙΚ Ν.5446.1

Θύρα πρεσσαριστή ξύλινη δρομική, σύμφωνα με την μελέτη και την ΕΤΕΠ 03-08-01-00 "Ξύλινα κουφώματα", από ξυλεία τύπου Σουηδίας ποιότητας UNSORTED, με κάσσα πλάτους έως 13 cm, μονόφυλλη ή δίφυλλη με φύλλα πλήρη ή με φεγγίτη, συνολικού πάχους 50 mm, με σκελετό από τραβέρσες, ορθοστάτες, τελάρα κ.λπ συνολικού πλάτους 75 cm και πάχους 42 mm με ενίσχυση στο ύψος της κλειδαριάς με ξύλο διαστάσεων 4x5x40 cm από λευκή ξυλεία αρίστης ποιότητας, εσχάρα διασταυρουμένων μισοχάρακτων πήχων, διατομής 35x15 cm με κενά 10x10 cm και κόντρα - πλακέ πάχους 4 mm, περιθώρια (περβάζια) 2x5,5 cm, αρμοκάλυπτρα με διατομή μεγαλύτερη τεταρτοκύκλου, αρμοκάλυπτρα φύλλων (μινι) διαστάσεων

40x10 mm, με ελαστικό ηχομονωτικό παρέμβυσμα - αεροφραγή περιμετρικά του κουφώματος, με μεντεσέδες και λοιπά εξαρτήματα λειτουργίας βαρέως τύπου (εκτός από τις κλειδαριές και τις χειρολαβές), τα υλικά και μικροϋλικά καθώς και την εργασία κατασκευής, στερέωσης και τοποθέτησης

Τιμή ανά τετραγωνικό μέτρο (m²)..

ΕΥΡΩ (Ολογράφως): **ΕΚΑΤΟΝ ΤΡΙΑΝΤΑ ΕΝΝΙΑ ΕΥΡΩ**
(Αριθμητικώς) **139,00**
:

A.T.: A.47 ΟΙΚ.N.62.50
62.50 Μεταλλικές θύρες, τυποποιημένες, βιομηχανικής προέλευσης
Κωδικός Αναθεώρησης ΟΙΚ Ν.6236

Προμήθεια και τοποθέτηση μονόφυλλης ή δίφυλλης θύρας βιομηχανικής προέλευσης, σύμφωνα με την μελέτη και την ΕΤΕΠ 03-08-02-00 "Σιδηρά κουφώματα", με ή χωρίς φεγγίτες, θυρίδες ή περσίδες, ανοιγόμενες ή μη, με θυρόφυλλα από δύο φύλλα λαμαρίνας DKP, ελάχιστου πάχους 1,5 mm, με πλήρωση από ορυκτοβάμβακα των 50 kg/m³, κάσσα δρομική ή μπατική από στρατζαριστή λαμαρίνα DKP πάχους τουλάχιστον 1,5 mm, με ελαστικά παρεμβύσματα, αντισκωριακή προστασία με δύο στρώσεις βερνικοχρώματος συνθετικών ρητινών, με την προμήθεια και τοποθέτηση των εξαρτημάτων λειτουργίας, και γενικά υλικά και εργασία πλήρους τοποθέτησης.

Τιμή ανά τετραγωνικό μέτρο (m²)..) επιφάνειας θυρόφυλλου

ΕΥΡΩ (Ολογράφως): **ΔΙΑΚΟΣΙΑ ΕΥΡΩ**
(Αριθμητικώς) **200,00**
:

A.T.: A.48 N.11.13
N.11.13 Γαλβανισμένο συρματοπλέγμα περιφράξεων, με την εργασία τοποθέτησης
Κωδικός Αναθεώρησης ΥΔΡ 6812

Προμήθεια, μεταφορά επί τόπου και τοποθέτηση (στερέωση, πρόσδεση, τάνυση) γαλβανισμένου συρματοπλέγματος περιφράξεων, διαστάσεων οπής 40X40 χιλ., πάχους 3,5 χιλ. κατά ΕΛΟΤ EN 10244-2, με ελάχιστη επίστρωση γαλβανίσματος 70 gr/m², οποιουδήποτε τύπου (ανεξαρτήτως ανοίγματος και σχήματος βροχίδας, πάχους σύρματος, πλέξης ή συγκόλλησης των συρμάτων), του αναλογούντος γαλβανισμένου σύρματος τάνυσης και ακανθωτού πλέγματος για την κατασκευή περίφραξης σύμφωνα με τα σχέδια λεπτομερειών της μελέτης.

Στην τιμή περιλαμβάνεται η καθαίρεση και απομάκρυνση των παλαιών σκουριασμένων τμημάτων και τοποθέτηση με ηλεκτροσυγκόλληση επί του υπάρχοντος πλαισίου.

Τιμή ανά m² ενσωματωμένων ως άνω υλικών

Τιμή ανά τετραγωνικό μέτρο (m²)

ΕΥΡΩ (Ολογράφως): **ΕΙΚΟΣΙ ΕΥΡΩ**
(Αριθμητικώς) **20,00**
:

A.T.: A.49 ΟΙΚ.65.17.03.01

65.17.03.01 Επισκευή υαλοστασίου αλουμινίου
Κωδικός Αναθεώρησης ΟΙΚ.62527

Επισκευή Υαλοστασίων μονόφυλλα, κινητού φεγγίτη, κατακόρυφου ή οριζόντιου άξονα

Τιμή ανά τετραγωνικό μέτρο (m²)

ΕΥΡΩ (Ολογράφως): ΤΡΙΑΝΤΑΟΚΤΩ ΚΑΙ ΕΝΕΝΗΝΤΑ ΕΞΙ ΛΕΠΤΑ
(Αριθμητικώς) 38,96
:

A.T.: A.50 ΟΙΚ.N.62.60

N.62.60 Επισκευή πυράντοχης πόρτας
Κωδικός Αναθεώρησης ΟΙΚ.6236

Επισκευή πυράντοχης πόρτας. Θα γίνει ηλεκτροσυγκόλληση του ενός μεντεσέ, αντικατάσταση μηχανισμού ανοίγματος/κλεισίματος και εργασίες στήριξης της κάσας.

Τιμή ανά τεμάχιο (τεμ)

ΕΥΡΩ (Ολογράφως): ΠΕΝΤΑΚΟΣΙΑ ΕΥΡΩ
(Αριθμητικώς) 500,00
:

A.T.: A.51 ΟΙΚ.71.36

71.36 Επιχρίσματα τριπτά (πεταχτά) επί τοίχων
Κωδικός Αναθεώρησης ΟΙΚ 7136

Επιχρίσματα τριπτά (πεταχτά) εκτελούμενα με το μιστρί, χωρίς διάστρωση λασπώματος, με ασβεστοτσιμεντοκονίαμα 1:2 επί τοίχων, σε οποιασδήποτε στάθμη από το έδαφος, και σε ύψος μέχρι 4,00 m από το δάπεδο εργασίας, σύμφωνα με την μελέτη και την ΕΤΕΠ 03-03-01-00 "Επιχρίσματα με κονιάματα που παρασκευάζονται επί τόπου", σε δυο στρώσεις ασβεστοτσιμεντοκονιάματος 1:2 (με άμμο μεσόκοκκη), τελικού μέσου πάχους 15 mm, Πλήρως περαιωμένη εργασία, με τα υλικά επί τόπου και τον απαιτούμενο μηχανικό εξοπλισμό, ειδικά εργαλεία και ικριώματα εργασίας.

Τιμή ανά τετραγωνικό μέτρο (m²)

ΕΥΡΩ (Ολογράφως): ΟΚΤΩ ΚΑΙ ΣΑΡΑΝΤΑ ΛΕΠΤΑ
(Αριθμητικώς) 8,40
:

A.T.: A.52 ΟΙΚ.71.21

71.21 Επιχρίσματα τριπτά - τριβιδιστά με τσιμεντοκονίαμα

Κωδικός Αναθεώρησης ΟΙΚ 7121

Επιχρίσματα τριπτά - τριβιδιστά με τσιμεντοκονίαμα των 450 kg τσιμέντου, πάχους 2,5 cm, σε τρεις στρώσεις, από τις οποίες η πρώτη πιτσιλιστή, η δεύτερη στρωτή (λάσπωμα) και τρίτη τριπτή (τριβιδιστή), επί τοίχων ή οροφών, σε οποιασδήποτε στάθμη από το έδαφος, και σε ύψος μέχρι 4,00 m από το δάπεδο εργασίας, σύμφωνα με την μελέτη και την ΕΤΕΠ 03-03-01-00 "Επιχρίσματα με κονιάματα που παρασκευάζονται επί τόπου".

Πλήρως περαιωμένη εργασία, με τα υλικά επί τόπου και τον απαιτούμενο μηχανικό εξοπλισμό, ειδικά εργαλεία και ικριώματα εργασίας.

Τιμή ανά τετραγωνικό μέτρο (m²)

ΕΥΡΩ (Ολογράφως): ΔΕΚΑΤΡΙΑ ΚΑΙ ΠΕΝΗΝΤΑ ΛΕΠΤΑ
(Αριθμητικώς) 13,50
:

A.T.: A.53 ΟΙΚ.71.31

71.31 Επιχρίσματα τριπτά - τριβιδιστά με μαρμαροκονίαμα

Κωδικός Αναθεώρησης ΟΙΚ 7131

Επιχρίσματα τριπτά τριβιδιστά με μαρμαροκονίαμα 1:2, σε τρεις στρώσεις, επί τοίχων ή οροφών, σε οποιασδήποτε στάθμη από το έδαφος, και σε ύψος μέχρι 4,00 m από το δάπεδο εργασίας, σύμφωνα με την μελέτη και την ΕΤΕΠ 03-03-01-00 "Επιχρίσματα με κονιάματα που παρασκευάζονται επί τόπου". Πλήρως περαιωμένη εργασία, με τα υλικά επί τόπου και τον απαιτούμενο μηχανικό εξοπλισμό, ειδικά εργαλεία και ικριώματα εργασίας.

Τιμή ανά τετραγωνικό μέτρο (m²)

ΕΥΡΩ (Ολογράφως): ΕΝΤΕΚΑ ΚΑΙ ΕΙΚΟΣΙ ΛΕΠΤΑ
(Αριθμητικώς) 11,20
:

A.T.: A.54 ΥΔΡ.11.12.N

11.12 N Περίφραξη με συρματοπλέγμα
Κωδικός Αναθεώρησης ΥΔΡ 6812

Πλήρης κατασκευή περιφράξεως τεχνικών έργων, αποτελούμενης από δικτυωτό γαλβανισμένο συρματοπλέγμα Νο 17 (διαμέτρου 3 mm, ρομβοειδούς βροχίδας 50x50 mm, βάρους 2,36 kg/m²) με ούγια στις εκατέρωθεν απολήξεις, πακτωμένους στο έδαφος με σκυρόδεμα κατηγορίας C12/15.

Στην τιμή μονάδας περιλαμβάνονται:

- η προμήθεια και μεταφορά στην θέση κατασκευής της περίφραξης του συρματοπλέγματος, των πασσάλων και των λοιπών απαιτούμενων υλικών
- η τοποθέτηση και στερέωση του συρματοπλέγματος και του σύρματος τάνυσης
- η τοποθέτηση των απαιτούμενων αντηρίδων και γωνιακών πασσάλων

- οι τυχόν φθορές και απομειώσεις των ενσωματωμένων υλικών
- Τιμή ανά τετραγωνικό μέτρο (m²) πλήρως εγκατεστημένης περιφράξης

ΕΥΡΩ (Ολογράφως): **ΕΠΤΑ ΕΥΡΩ**
(Αριθμητικώς) **7,00**
:

A.T.: A.55 ΟΙΚ.64.26.03

64.26.03 Σιδηροσωλήνες κυκκλωμάτων γαλβανισμένοι
Κωδικός Αναθεώρησης ΟΙΚ 6428

Σιδηροσωλήνες κυκκλωμάτων γαλβανισμένοι Φ-2, χωρίς ειδικά τεμάχια, αντισκωριακή επίστρωση με βαφή βάσεως ψευδαργύρου σε δύο στρώσεις. Πλήρης κατασκευή και τοποθέτηση.

Τιμή ανά τρέχον μέτρο (μμ) τοποθετηθέντος σωλήνα.

ΕΥΡΩ (Ολογράφως): **ΔΩΔΕΚΑ ΚΑΙ ΤΡΙΑΝΤΑ ΛΕΠΤΑ**
(Αριθμητικώς) **12,30**
:

A.T.: A.56 ΟΙΚ.75.11.02

75.11.02 Σοβατεπιά από μάρμαρο σκληρό έως και εξαιρετικά σκληρό ,πάχους 2 cm

Κωδικός Αναθεώρησης ΟΙΚ 7513

Περιλαμβάνεται η προμήθεια και μεταφορά των πλακών σχιστού μαρμάρου επί τόπου, τα υλικά λειότριψης, και καθαρισμού, τα τσιμεντοκονιάματα ή γενικά κονιάματα στρώσεως και η εργασία κοπής των πλακών, λειότριψης, στρώσης, αρμολογήματος και καθαρισμού

Τιμή ανά τρέχον μέτρο (μμ)

ΕΥΡΩ (Ολογράφως): **ΔΕΚΑ ΚΑΙ ΔΕΚΑ ΛΕΠΤΑ**
(Αριθμητικώς) **10,10**
:

A.T.: A.57 ΟΙΚ.61.29

61.29 Μεταλλικός σκελετός ή δικτύωμα επιστέγασης

Κωδικός Αναθεώρησης ΟΙΚ 6118

Κατασκευή μεταλλικού σκελετού ή μεταλλικού δικτύωματος επιστέγασης, οποιουδήποτε ανοίγματος, σύμφωνα με τα κατασκευαστικά σχέδια, σε υπάρχουσα υποδομή, από απλές ή σύνθετες διατομές (προφίλ) από χάλυβα ποιότητας S235J, σε οποιοδήποτε ύψος από το δάπεδο εργασίας, με οποιονδήποτε τρόπο σύνδεσης, στήριξης, πάκτωσης κ.λπ., με ηλεκτροσυγκόλληση ή κοχλίωση, και γενικά πλήρως

ολοκληρωμένη εργασία, συναρμολόγησης, ανύψωσης, στερέωσης και υλικά και μικροϋλικά όπως κοχλίες, πλάκες εδράσεως, κομβοελάσματα κορυφής κ.λπ.

Τιμή ανά χιλιόγραμμα (kg) τοποθετημένου μορφοσίδηρου

ΕΥΡΩ (Ολογράφως): ΤΡΙΑ ΚΑΙ ΣΑΡΑΝΤΑ ΛΕΠΤΑ
(Αριθμητικώς) 3,40
 :

A.T.: A.58 ΟΙΚ.61.30

61.30 Μεταλλικός σκελετός ψευδοροφής

Κωδικός Αναθεώρησης ΟΙΚ 6118

Κατασκευή επιπέδου ή βαθμιδωτού ελαφρού μεταλλικού σκελετού ψευδοροφής σε οποιοδήποτε ύψος από το δάπεδο, αποτελούμενου από απλές διατομές γαλβανισμένου μορφοσίδηρου ή διατομές γαλβανισμένης στραντζαριστής λαμαρίνας, ειδικές γαλβανισμένες ράβδους, γάντζους, γωνίες και κοχλιωτούς συνδέσμους οριζοντίωσης, αναρτημένου με γαλβανισμένα βύσματα μηχανικής ή χημικής αγκύρωσης, και γενικά μορφοσίδηρος, στραντζαριστές διατομές, βύσματα, σύνδεσμοι και μικροϋλικά καθώς και εργασία πλήρους κατασκευής, τοποθέτησης και στερέωσης.

Τιμή ανά χιλιόγραμμα (kg)

ΕΥΡΩ (Ολογράφως): ΤΡΙΑ ΚΑΙ ΔΕΚΑ ΛΕΠΤΑ
(Αριθμητικώς) 3,10
 :

A.T.: A.59 ΟΙΚ.22.22.01

22.22.01 Καθαίρεση επικεραμώσεων χωρίς να καταβάλλεται προσοχή για την εξαγωγή ακεραίων κεράμων

Κωδικός Αναθεώρησης ΟΙΚ-2241

Καθαίρεση επικεραμώσεως με κεραμίδια οποιουδήποτε τύπου, με ή χωρίς κονίαμα, σε οποιαδήποτε στάθμη από το έδαφος. Συμπεριλαμβάνεται ο καταβιβασμός και η διαλογή των υλικών και η συσσώρευση των αχρήστων υλικών προς φόρτωση.

Τιμή ανά τετραγωνικό μέτρο (m²)

ΕΥΡΩ (Ολογράφως): ΕΞΗ ΚΑΙ ΕΒΔΟΜΗΝΤΑ ΛΕΠΤΑ
(Αριθμητικώς) 6,70
 :

A.T.: A.60 ΟΙΚ.22.22.02

22.22.02 Καθαίρεση επικεραμώσεων με προσοχή, για την εξαγωγή ακεραίων κεράμων σε ποσοστό > 50%

Κωδικός Αναθεώρησης ΟΙΚ-2241

Καθαίρεση με άνω του 60% χρήσιμους κεράμους στην οποία συμπεριλαμβάνεται ο καθαρισμός των ακεραίων χρήσιμων κεράμων από το τυχόν κονίαμά, ο καταβιβασμός

τους από τη στέγη, η μεταφορά τους σε απόσταση έως 40 m από το κτίσμα και η απόθεσή τους σε κανονικά σχήματα

Τιμή ανά τετραγωνικό μέτρο (m²)

ΕΥΡΩ (Ολογράφως): **ΕΝΝΕΑ ΕΥΡΩ**
(Αριθμητικώς) **9,00**
:

A.T.: A.61 ΟΙΚ.79.10
79.10 Στεγάνωση ξύλινης στέγης

Κωδικός Αναθεώρησης ΟΙΚ 7912

Επίστρωση με ελαφρά ελαστομερή ασφαλτική μεμβράνη βάρους 0,5 kg/m², υδρατμοπερατή, ειδική για στεγάνωση ξύλινης στέγης, με πυρήνα από μή υφαντές ίνες πολυπροπυλενίου.

Περιλαμβάνεται η στερέωση στην ξύλινη υποδομή με καρφωτικό εργαλείο με χρήση πλατυκέφαλων καρφιών ή με διχαλωτές αγράφες, η επικάλυψη των λωρίδων της στρώσης κατά 20 cm και η προστασία των άκρων με αυτοκόλλητη ταινία, συμβατή με το υλικό

Τιμή ανά τετραγωνικό μέτρο (m²) καλυπτομένης επιφανείας (εργασία και υλικά

ΕΥΡΩ (Ολογράφως): **ΕΠΤΑ ΚΑΙ ΕΝΕΝΗΝΤΑ ΕΥΡΩ**
(Αριθμητικώς) **7,90**
:

A.T.: A.62 ΟΙΚ.79.46
79.46 Θερμομόνωση κεκλιμένων οροφών με πλάκες από αφρώδη εξηλασμένη πολυστερίνη πάχους 50 mm

Κωδικός Αναθεώρησης ΟΙΚ 7934

Θερμομόνωση κεκλιμένων οροφών, με κλίσεις μικρότερες από 40%, οποιασδήποτε διάταξης, με πλάκες από αφρώδη εξηλασμένη πολυστερίνη πάχους 50 mm, με επικόλληση αυτών με θερμή ασφαλτο. Υλικά επί τόπου και εργασία πλήρους κατασκευής, σύμφωνα με την μελέτη και την ΕΤΕΠ 03-06-02-01 "Θερμομονώσεις δωματίων".

Τιμή ανά τετραγωνικό μέτρο (m²) πραγματικής επιφανείας.

ΕΥΡΩ (Ολογράφως): **ΔΕΚΑΤΕΣΣΕΡΑ ΚΑΙ ΠΕΝΗΝΤΑ ΛΕΠΤΑ**
(Αριθμητικώς) **14,50**
:

A.T.: A.63 ΟΙΚ.52.80.02**52.80.02** Σανίδωμα στέγης. Σανίδωμα στέγης με μισόταβλες πάχους 1,8 cm

Κωδ. αναθεώρησης : ΟΙΚ 5282

Σανίδωμα στέγης σε υπάρχουσα τεγίδωση, οιασδήποτε στέγης, με υλικά και μικροϋλικά, ικριώματα και εργασία για την πλήρη κατασκευή.

Τιμή ανά τετραγωνικό μέτρο (m^2) πραγματικής επιφανείας.

ΕΥΡΩ (Ολογράφως): ΔΕΚΑΕΝΝΕΑ ΕΥΡΩ
(Αριθμητικώς) 19,00
:

A.T.: A.64 ΟΙΚ.72.23**72.23** Επιστέγαση με ασφαλτοπίλημα

Κωδικός Αναθεώρησης ΟΙΚ 7223

Επιστέγαση με ασφαλτοπίλημα βάρους τουλάχιστον 1,00 kg/m², εφαρμοζόμενο με αλληλοεπικάλυψη των λωρίδων, συγκόλληση με ασφαλτόκολλα και κάρφωμα με πλατυκέφαλα γαλβανισμένα καρφιά. Συμπεριλαμβάνεται η προμήθεια των πάσης φύσεως υλικών επί τόπου, η φθορά και απομείωση αυτών, τα απαιτούμενα ικριώματα και η εργασία πλήρους κατασκευής.

Τιμή ανά τετραγωνικό μέτρο (m^2) ανεπτυγμένης επιφανείας

ΕΥΡΩ (Ολογράφως): ΕΝΤΕΚΑ ΚΑΙ ΕΙΚΟΣΙ ΛΕΠΤΑ
(Αριθμητικώς) 11,20
:

A.T.: A.65 ΟΙΚ.72.11**72.11** Επικεράμωση με κεραμίδια γαλλικού τύπου

Κωδικός Αναθεώρησης ΟΙΚ 7211

Επικεράμωση με κεραμίδια γαλλικού τύπου, πλήρης με τους απαιτούμενους ημικεράμους και τους ειδικούς κορυφοκεράμους, σύμφωνα με την μελέτη και την ΕΤΕΠ 03-05-01-00 "Επικεραμώσεις στεγών". Συμπεριλαμβάνεται η προμήθεια όλων των απαιτούμενων τύπων κεραμιδιών, ήλων, σύρματος γαλβανισμένου και τσιμεντοκονιάματος των 450 kg επί τόπου, τα ικριώματα και η εργασία τοποθέτησεως και προσδέσεως όλων των κεραμιδιών με σύρμα καθώς και η κολυμβητή τοποθέτηση των ακροκεράμων και των κορυφοκεράμων.

Τιμή ανά τετραγωνικό μέτρο (m^2) ανεπτυγμένης επιφ.

ΕΥΡΩ (Ολογράφως): ΕΙΚΟΣΙΔΥΟ ΚΑΙ ΠΕΝΗΝΤΑ ΛΕΠΤΑ
(Αριθμητικώς) 22,50
:

A.T.: A.66 ΟΙΚ.72.75.01

72.75.01 Κουπόλες φυσικού φωτισμού και αερισμού, σταθερές, με διπλό θόλο, με καμπύλα φύλλα, εξωτερικά με πολυκαρβονικό και εσωτερικά με ακρυλικό (PMMA), με βάση PVC

Κωδικός αναθεώρησης: ΟΙΚ 7231

Κουπόλες φυσικού φωτισμού και αερισμού (Skylight), τυποποιημένων διαστάσεων, αποτελούμενες από σκελετό από ανοδιωμένες διατομές αλουμινίου ή γαλβανισμένου χάλυβα, με διάταξη πλήρους υδατοστεγανότητας και παρεμβύσματα ανεμοστεγανότητας, επικάλυψη του μεταλλικού σκελετού με επίπεδα ή καμπύλα πολυκαρβονικά φύλλα ή φύλλα ακρυλικού (PMMA). Κουπόλες σταθερές φυσικού φωτισμού, με διπλό θόλο, με καμπύλα φύλλα, εξωτερικά με πολυκαρβονικό και εσωτερικά με ακρυλικό (PMMA), με βάση PVC.

Τιμή ανά τετραγωνικό μέτρο (m2) πραγματικής επιφάνειας..

ΕΥΡΩ (Ολογράφως): ΤΡΙΑΚΟΣΙΑΕΝΝΕΝΗΝΤΑ ΕΥΡΩ
(Αριθμητικώς) 390,00
:

A.T.: A.67 ΟΙΚ.72.75.01

72.75.01 Επισκευή Κουπολών σταθερών φυσικού φωτισμού αντικατάσταση, τρύπων πολυκαρβονικών και στεγανοποίηση τους

Κωδικός αναθεώρησης: ΟΙΚ 7231

Επισκευή Κουπολών φυσικού φωτισμού και αερισμού (Skylight), τυποποιημένων διαστάσεων και αντικατάσταση τρύπων πολυκαρβονικών φύλλων ή φύλλων ακρυλικού

Τιμή ανά τεμάχιο(τεμ)

ΕΥΡΩ (Ολογράφως): ΕΚΑΤΟΝΠΕΝΗΝΤΑ ΕΥΡΩ
(Αριθμητικώς) 150,00
:

A.T.: A.68 ΟΙΚ.79.11.01

79.11.01 Επιστρώσεις με ελαστομερείς μεμβράνες, μεμβράνη οπλισμένη με πολυεστερικό πλέγμα και με επικάλυψη ορυκτών ψηφίδων

Κωδικός αναθεώρησης: ΟΙΚ 7912

Επίστρωση με ελαστομερή μεμβράνη, σύμφωνα με την μελέτη και την ΕΤΕΠ 03-06-01-01 "Στεγανοποίηση δωμαίων και στεγών με ασφατικές μεμβράνες". Περιλαμβάνεται η προμήθεια των πάσης φύσεως υλικών, ο επιμελής καθαρισμός της επιφάνειας εφαρμογής, η επάλειψη με θερμή οξειδωμένη ασφαλτόκολλα, η αλληλοκάλυψη των γειτονικών λωρίδων της στρώσης κατά 15 cm και η θερμοκόλληση

στις απολήξεις (άκρα), στις θέσεις διέλευσης σωληνώσεων, καθώς και στις ακμές, γωνίες και συναρμογές, και απολήξεις. Μεμβράνη οπλισμένη με πολυεστερικό πλεγμά και με επικάλυψη ορυκτών ψηφίδων.

Τιμή ανά τετραγωνικό μέτρο (m²) καλυπτομένης επιφανείας

ΕΥΡΩ (Ολογράφως): ΔΕΚΑΤΕΣΣΕΡΑ ΚΑΙ ΕΞΗΝΤΑ
(Αριθμητικώς) 14,60
 :

A.T.:	A.69	ΟΙΚ.79.11.02
79.11.02	<u>Επιστρώσεις με ελαστομερείς μεμβράνες, μεμβράνη από ασφαλτο -πολυπροπυλένιο (APP), οπλισμένη με υαλοπλέγματα ή πολυεστερικές ίνες</u>	

Κωδικός αναθεώρησης: ΟΙΚ 7912

Επίστρωση με ελαστομερή μεμβράνη, σύμφωνα με την μελέτη και την ΕΤΕΠ 03-06-01-01 "Στεγανοποίηση δωμαίων και στεγών με ασφατικές μεμβράνες". Περιλαμβάνεται η προμήθεια των πάσης φύσεως υλικών, ο επίμελής καθαρισμός της επιφάνειας εφαρμογής, η επάλειψη με θερμή οξειδωμένη ασφαλτόκολλα, η αλληλοκάλυψη των γειτονικών λωρίδων της στρώσης κατά 15 cm και η θερμοκόλληση στις απολήξεις (άκρα), στις θέσεις διέλευσης σωληνώσεων, καθώς και στις ακμές, γωνίες και συναρμογές, και απολήξεις. Μεμβράνη από ασφαλτο - πολυπροπυλένιο (APP), οπλισμένη με υαλοπλέγματα ή πολυεστερικές ίνες.

Τιμή ανά τετραγωνικό μέτρο (m²) καλυπτομένης επιφανείας.

ΕΥΡΩ (Ολογράφως): ΔΕΚΑΤΡΙΑ ΚΑΙ ΠΕΝΗΝΤΑ ΛΕΠΤΑ
(Αριθμητικώς) 13,50
 :

A.T.:	A.70	ΟΙΚ.79.17
79.17	<u>Προστασία στεγανωτικής μεμβράνης με στραντζαριστή γαλβανισμένη λαμαρίνα</u>	

Κωδικός Αναθεώρησης ΟΙΚ 7244

Προστασία στεγανωτικής μεμβράνης και ευπαθών περιοχών, σε κατακόρυφη επιφάνεια, με στραντζαριστή γαλβανισμένη λαμαρίνα πλάτους 200 mm περίπου και πάχους 1 mm, οιασδήποτε μορφής, με στηρίγματα από ειδικά γαλβανισμένα βύσματα και ειδικές ροδέλες, και σφράγιση των κενών με μαστίχα σιλικόνης, σύμφωνα με την μελέτη και την ΕΤΕΠ 03-06-01-02 "Στεγανοποίηση δωμαίων και στεγών με μεμβράνες PVC".

Μονάδα: (m Μέτρο
)

ΕΥΡΩ (Ολογράφως): ΔΥΟ ΚΑΙ ΟΓΔΟΝΤΑ ΛΕΠΤΑ
(Αριθμητικώς) 2,80
 :

A.T.:	A.71	ΟΙΚ.79.48
--------------	-------------	------------------

79.48 Θερμομόνωση στοιχείων σκυροδέματος με πλάκες από εξηλασμένη πολυστερίνη πάχους 50 mm

Κωδικός Αναθεώρησης ΟΙΚ 7934

Θερμομόνωση στοιχείων σκυροδέματος (πχ δοκοί, στύλοι), οιοδήποτε σχήματος, με πλάκες από αφρώδη εξηλασμένη πολυστερίνη πάχους 50mm, με ή χωρίς στερέωση αυτών. Υλικά επί τόπου και εργασία πλήρους κατασκευής, σύμφωνα με την μελέτη και την ΕΤΕΠ 03-06-02-02 "Θερμομόνωση εξωτερικών τοίχων".

Τιμή ανά τετραγωνικό μέτρο (m²) πραγματικής επιφανείας

ΕΥΡΩ (Ολογράφως): ΔΩΔΕΚΑ ΚΑΙ ΤΡΙΑΝΤΑ ΛΕΠΤΑ
(Αριθμητικώς) 12,30
 :

A.T.:	A.72	ΟΙΚ.61.29
--------------	-------------	------------------

61.29 Μεταλλικός σκελετός ή δικτύωμα επιστέγασης

Κωδικός Αναθεώρησης ΟΙΚ 6118

Κατασκευή μεταλλικού σκελετού ή μεταλλικού δικτύωματος επιστέγασης, οποιουδήποτε ανοίγματος, σύμφωνα με τα κατασκευαστικά σχέδια, σε υπάρχουσα υποδομή, από απλές ή σύνθετες διατομές (προφίλ) από χάλυβα ποιότητας S235J, σε οποιοδήποτε ύψος από το δάπεδο εργασίας, με οποιονδήποτε τρόπο σύνδεσης, στήριξης, πάκτωσης κ.λπ., με ηλεκτροσυγκόλληση ή κοχλίωση, και γενικά πλήρως ολοκληρωμένη εργασία, συναρμολόγησης, ανύψωσης, στερέωσης και υλικά και μικροϋλικά όπως κοχλίες, πλάκες εδράσεως, κομβοελάσματα κορυφής κ.λπ.

Τιμή ανά χιλιόγραμμο (kg) τοποθετημένου μορφοσίδηρου.

ΕΥΡΩ (Ολογράφως): ΤΡΙΑ ΚΑΙ ΣΑΡΑΝΤΑ ΛΕΠΤΑ
(Αριθμητικώς) 3,40
 :

A.T.:	A.73	ΟΙΚ.72.70
--------------	-------------	------------------

72.70 Επιστεγάσεις με επίπεδα κυψελωτά πολυκαρβονικά φύλλα
 Κωδικός Αναθεώρησης ΟΙΚ 7231

Επιστεγάσεις με επίπεδα πολυκαρβονικά κυψελωτά φύλλα, πάχους 16 mm, άθραυστα, υψηλής αντοχής στην υπεριώδη ακτινοβολία, με φωτοδιαπερατότητα 75% για διαφανή φύλλα 50% για οπάλ και 40% για φυμέ φύλλα (οι τιμές είναι ενδεικτικές), θερμομονωτικής ικανότητας, πυραντοχής και ηχομόνωσης, σύμφωνα με τα προβλεπόμενα στην μελέτη, τα οποία στερεώνονται στην υπάρχουσα υποδομή με τα ειδικά στοιχεία που συνιστά ο προμηθευτής των φύλλων (γενικώς σύνδεσμοι τύπου "Π" ή τύπου "Η").

Πλήρως περαιωμένη εργασία κατασκευής, τοποθέτησης, στερέωσης, με όλα τα απαιτούμενα υλικά και μικροϋλικά επί τόπου, τα απαιτούμενα ικριώματα και τον εξοπλισμό, σύμφωνα με την μελέτη και τις οδηγίες του προμηθευτή.

Τιμή ανά τετραγωνικό μέτρο (m²) πραγματικής επιφάνειας

ΕΥΡΩ (Ολογράφως): **ΕΞΗΝΤΑΕΠΤΑ ΚΑΙ ΠΕΝΗΝΤΑ ΛΕΠΤΑ**
(Αριθμητικώς) **67,50**
:

A.T.: A.74 ΟΙΚ.48.35.03
48.35.03 Καπνοδόχοι από προκατασκευασμένα στοιχεία- Με σπονδύλους πλήρους ορθογωνικής διατομής

Κωδικός Αναθεώρησης ΟΙΚ-4837.1

Καπνοδόχοι από προκατασκευασμένα στοιχεία κισσηροδέματος (σπόνδυλοι), κατά ΕΛΟΤ EN 1857 "Καπνοδόχοι - Δομικά στοιχεία - Εσωτερικοί αγωγοί από σκυρόδεμα", με σήμανση CE, λείας εσωτερικής επιφάνειας, εσωτ. διαστάσεων 30 x 40 cm, ύψους στοιχείου έως 30 cm, με ασβεστοτσιμεντοκονίαμα 1 : 2 1/2 των 150 kg τσιμέντου, ή τσιμεντοασβεστοκονίαμα των 400 kg τσιμέντου και 0,08 m³ ασβέστου, δομούμενοι κατά μήκος υπάρχουσας εσωτερικής κατακορύφου γωνίας τοίχων λείας επιφάνειας. Συμπεριλαμβάνεται η προμήθεια όλων των απαιτούμενων υλικών επί τόπου, η δαπάνη του απαιτούμενου μηχανικού εξοπλισμού ανάμιξης και τροφοδοσίας του κονιάματος κτισίματος, οι πλάγιες μεταφορές, η απομείωση και φθορά των υλικών, τα τυχόν απαιτούμενα ικρίωματα, οι μεταλλικοί σύνδεσμοι στερέωσης, ο τυχόν κατακόρυφος οπλισμός γωνιών, η εργασία πλήρους κατασκευής και ο καθαρισμός του χώρου από τα πάσης φύσεως υπολείμματα υλικών.

Τιμή ανά τρέχον μέτρο (μμ) .

ΕΥΡΩ (Ολογράφως): **ΣΑΡΑΝΤΑΠΕΝΤΕ ΕΥΡΩ**
(Αριθμητικώς) **45,00**
:

A.T.: A.75 ΟΙΚ.N 48.35
N.48.35 Επισκευή καμινάδας

Επισκευή απόληξης καμινάδας παλαιού κτιρίου 1^{ου} Δημοτικού Σχολείου, επί της οδού Περικλέους. Περιλαμβάνονται υλικά και εργασία.

Τιμή ανά τεμάχιο(τεμ) .

ΕΥΡΩ (Ολογράφως): **ΠΕΝΗΝΤΑ ΕΥΡΩ**
(Αριθμητικώς) **50,00**
:

A.T.: A.76 ΟΙΚ.35.02
35.02 Κατασκευή στρώσεων από κυψελωτό κονιόδεμα για την μόνωση δωματίων.

Κωδικός Αναθεώρησης ΟΙΚ 3504

Κατασκευή στρώσεων μεταβλητού πάχους από κυψελωτό κονιόδεμα βάρους 400 και 600 kg/m³, με 250 kg τσιμέντου ανά m³, στις προβλεπόμενες από την μελέτη θέσεις για την μόνωση δωματίων και την δημιουργία των απαιτούμενων ρύσεων. Συμπεριλαμβάνεται η προμήθεια των υλικών επί τόπου του έργου, η ανάμιξη (χειρονακτικά ή με αναμικτήρα σκυροδέματος), ο καθαρισμός της επιφανείας διάστρωσης (πλάκα από σκυρόδεμα), η διάστρωση σε πρώτη φάση στρώσης από κυψελωτό κονιόδεμα των 400 kg/m³ (σε πάχος ίσο προς τα 2/3 του συνολικού προβλεπομένου) και η διάστρωση, μετά την παρέλευση του προβλεπομένου από την μελέτη χρόνου, του υπολοίπου πάχους με κυψελωτό κονιόδεμα των 600 kg/m³.

Τιμή ανά κυβικό μέτρο (m³).

ΕΥΡΩ (Ολογράφως): ΕΚΑΤΟΝ ΔΕΚΑ ΕΥΡΩ
(Αριθμητικώς) 110,00
:

A.T.: A.77 ΟΙΚ.77.97
77.97 Αντιδιαβρωτικές επιστρώσεις επιφανειών σκυροδέματος

Κωδικός Αναθεώρησης ΟΙΚ 7744

Αντιδιαβρωτικές επιστρώσεις επιφανειών σκυροδέματος, για την προστασία έναντι διείσδυσης χλωριόντων και διοξειδίου του άνθρακα, ανθεκτικές στις περιβαλλοντικές συνθήκες, με εξασφάλιση διαπνοής του σκυροδέματος (εκτόνωση υδρατμών δια μέσου πόρων), κατά ΕΛΟΤ EN 1504-3, με σήμανση CE, εφαρμοζόμενες με ρολλό ή πιστολέτο

Περιλαμβάνεται η προμήθεια των υλικών επί τόπου του έργου, η προετοιμασία της επιφανείας εφαρμογής, η εφαρμογή ενισχυτικού πρόσφυσης (primer) αν συνιστάται από τον προμηθευτή του υλικού, τα ικρίσματα, τα απαιτούμενα εργαλεία και συσκευές και η εργασία ανάμιξης και εφαρμογής του υλικού της επίστρωσης.

Τιμή ανά τετραγωνικό μέτρο (m²) καλυπτομένης επιφάνειας

ΕΥΡΩ (Ολογράφως): ΔΕΚΑΤΡΙΑ ΚΑΙ ΠΕΝΗΝΤΑ ΛΕΠΤΑ
(Αριθμητικώς) 13,50
:

A.T.: A.78 ΟΙΚ.79.15.02
79.15.02 Γεωφάσματα μη υφαντά βάρους 155 gr/m²
Κωδικός Αναθεώρησης ΟΙΚ 7914

Στρώσεις γεωφάσματος διαχωρισμού ή προστασίας, μη υφαντού, σε οποιοσδήποτε θέσεις της κατασκευής, σύμφωνα με την μελέτη, βάρους 155gr/m².

Τιμή ανά τετραγωνικό μέτρο (m²) καλυπτομένης επιφάνειας.

ΕΥΡΩ (Ολογράφως): ΔΥΟ ΚΑΙ ΕΒΔΟΜΗΝΤΑ ΛΕΠΤΑ
(Αριθμητικώς) 2,70
:

A.T.: A.79 ΟΙΚ.79.45

79.45 Θερμική απομόνωση οροφών και δαπέδων με φύλλα διογκωμένης πολυστερίνης πάχους 50 mm
Κωδικός Αναθεώρησης ΟΙΚ 7934

Θερμομόνωση οροφών και δαπέδων με πλάκες μονωτικού υλικού, με φύλλα διογκωμένης πολυστερίνης, χωρίς στερέωση αυτών. Υλικά επί τόπου και εργασία πλήρους κατασκευής, σύμφωνα με την μελέτη και την ΕΤΕΠ 03-06-02-01 "Θερμομονώσεις δωματίων".

Τιμή ανά τετραγωνικό μέτρο (m²) πραγματικής επιφανείας

ΕΥΡΩ (Ολογράφως): ΔΕΚΑΤΕΣΣΕΡΑ ΕΥΡΩ
(Αριθμητικώς) 14,00
:

A.T.: A.80 ΟΙΚ.79.02.1
79.02.1 Ειδική μονωτική εποξειδική επίστρωση

Κωδικός Αναθεώρησης ΟΙΚ 7902

Ειδική μονωτική εποξειδική επίστρωση_ δύο συστατικών με αντοχή σε αρνητική πίεση τύπου AAQUADUR Της ALCHIMICA.

Τιμή ανά χιλιόγραμμο (kg)

ΕΥΡΩ (Ολογράφως): ΕΙΚΟΣΙ ΔΥΟ ΚΑΙ ΔΕΚΑΕΞΙ ΛΕΠΤΑ
(Αριθμητικώς) 22,16
:

A.T.: A.81 ΟΙΚ.77.91
77.91 Ανακαίνιση παλαιών χρωματισμένων επιφανειών με διπλή στρώση ελαιοχρώματος

Κωδικός Αναθεώρησης ΟΙΚ 7791

Ανακαίνιση οποποιονδήποτε παλαιών χρωματισμένων επιφανειών, με διπλή στρώση ελαιοχρώματος, με την απαιτούμενη προπαρασκευή και απόξεση ποσοστού έως 15% της επιφανείας των παλαιών χρωμάτων (υλικά, ικριώματα και εργασία).

Τιμή ανά τετραγωνικό μέτρο (m²)

ΕΥΡΩ (Ολογράφως): ΠΕΝΤΕ ΕΥΡΩ
(Αριθμητικώς) 5,00
:

A.T.: A.82 ΟΙΚ.77.55
77.55 Ελαιοχρωματισμοί κοινοί σιδηρών επιφανειών με χρώματα αλκυδικών ή ακρυλικών ρητινών, βάσεως νερού η διαλύτου
Κωδικός Αναθεώρησης ΟΙΚ 7755

Ελαιοχρωματισμοί κοινοί σιδηρών επιφανειών, σύμφωνα με την μελέτη και την ΕΤΕΠ 03-10-03-00 "Αντισκωριακή προστασία και χρωματισμός σιδηρών επιφανειών". Απόξεση και καθαρισμός με ψήκτρα και σμιριδόπανο, μία στρώση αντιδιαβρωτικού υποστρώματος ενός συστατικού και δύο στρώσεις ελαιοχρώματος. Υλικά και μικροϋλικά επί τόπου και εργασία,

Τιμή ανά τετραγωνικό μέτρο (m²)

ΕΥΡΩ (Ολογράφως): ΕΞΙ ΚΑΙ ΕΒΔΟΜΗΝΤΑ ΛΕΠΤΑ
(Αριθμητικώς) 6,70
 :

A.T.: A.83 ΟΙΚ.77.80.02

77.80.02 Χρωματισμοί επί επιφανειών με χρήση χρωμάτων, ακρυλικής ή
στυρενιοακρυλικής
βάσεως.

Κωδικός Αναθεώρησης ΟΙΚ 7785.1

Χρωματισμοί επί επιφανειών επιχρισμάτων με χρώματα υδατικής διασποράς ακρυλικής στυρενιοακρυλικής ή πολυβινυλικής βάσεως εξωτερικών επιφανειών με χρήση χρωμάτων ακρυλικής στυρενιοακρυλικής –ακρυλικής ή πολυβινυλικής βάσεως

Τιμή ανά τετραγωνικό μέτρο (m²)

ΕΥΡΩ (Ολογράφως): ΔΕΚΑ ΚΑΙ ΔΕΚΑ ΛΕΠΤΑ
(Αριθμητικώς) 10,10
 :

A.T.: A.84 ΟΙΚ.77.80.01

77.80.01 Χρωματισμοί εσωτερικών επιφανειών με χρήση χρωμάτων, ακρυλικής
στυρενιοακρυλικής- ακρυλικής ή πολυβινυλικής βάσεως

Κωδικός Αναθεώρησης ΟΙΚ 7785.1

Χρωματισμοί επί επιφανειών επιχρισμάτων με χρώματα υδατικής διασποράς ακρυλικής στυρενιοακρυλικής ή πολυβινυλικής βάσεως εσωτερικών επιφανειών με χρήση χρωμάτων ακρυλικής στυρενιοακρυλικής –ακρυλικής ή πολυβινυλικής βάσεως

Τιμή ανά τετραγωνικό μέτρο (m²)

ΕΥΡΩ (Ολογράφως): ΕΝΝΕΑ ΕΥΡΩ
(Αριθμητικώς) 9,00
 :

A.T.: A.85 ΟΙΚ.77.67.03

77.67.03 Χρωματισμοί σωληνώσεων

Κωδικός Αναθεώρησης ΟΙΚ 7767.6

Χρωματισμοί σωληνώσεων, διαμέτρου από 2 1/2 έως 3, σύμφωνα με την μελέτη και την ΕΤΕΠ 03-10-03-00 "Αντισκωριακή προστασία και χρωματισμός σιδηρών επιφανειών".

Τιμή ανά τρέχον μέτρο (μμ)

ΕΥΡΩ (Ολογράφως): ΤΡΙΑ ΚΑΙ ΣΑΡΑΝΤΑ ΛΕΠΤΑ
(Αριθμητικώς) 3,40
 :

A.T.: A.86 ΟΙΚ.77.71.01

77.71.01 Βερνικοχρωματισμοί ξυλίνων επιφανειών με ελαιόχρωμα αλκυδικής ή τροποποιημένης πολυουρεθανικής ρητίνης, βάσεως νερού η διαλύτου.

Κωδικός Αναθεώρησης ΟΙΚ 7771

Βερνικοχρωματισμοί ξυλίνων επιφανειών, σύμφωνα με την μελέτη και την ΕΤΕΠ 03-10-05-00 "Χρωματισμοί ξυλίνων επιφανειών".

Απόξεση, αστάρι, ξερόζιασμα, σπατουλάρισμα, στοκαρίσματα, ψιλοστοκαρίσματα, διάστρωση αλκυδικού υποστρώματος ή υποστρώματος δύο συστατικών και διάστρωση βερνικοχρώματος. Υλικά και μικροϋλικά επί τόπου και εργασία.

Βερνικοχρωματισμοί ξυλίνων επιφανειών με ελαιόχρωμα αλκυδικής ή τροποποιημένης πολυουρεθανικής ρητίνης, βάσεως νερού η διαλύτου.

Τιμή ανά τετραγωνικό μέτρο (m²)

ΕΥΡΩ (Ολογράφως): ΔΕΚΑ ΚΑΙ ΕΒΔΟΜΗΝΤΑ ΛΕΠΤΑ
(Αριθμητικώς) 10,70
 :

A.T.: A.87 ΟΙΚ.77.66

77.66 Χρωματισμοί θερμαντικών σωμάτων με βερνικόχρωμα αλκυδικής ή ακρυλικής βάσεως.

ενός συστατικού με αντοχή σε συνεχή θερμοκρασία ≥ 80 °C

Κωδικός Αναθεώρησης ΟΙΚ 7766

Χρωματισμοί θερμαντικών σωμάτων με βερνικόχρωμα αλκυδικής ή ακρυλικής βάσεως, ενός συστατικού, με αντοχή σε συνεχή θερμοκρασία ≥ 80 °C, σύμφωνα με την μελέτη και την ΕΤΕΠ 03-10-03-00 "Αντισκωριακή προστασία και χρωματισμός σιδηρών επιφανειών".

Απόξεση και καθαρισμός με συμριδόπανο, διάστρωση κατάλληλου αντισκωριακού υποστρώματος με πιστολέτο, τρίψιμο με γυαλόχαρτο και διάστρωση θερμοαντόχου βερνικοχρώματος με πιστολέτο μέχρι να επιτευχθεί ομοιόμορφος χρωματισμός. Υλικά και μικροϋλικά επί τόπου και εργασία.

Τιμή ανά τετραγωνικό μέτρο (m²) θερμαντικών στοιχείων

ΕΥΡΩ (Ολογράφως): ΕΠΤΑ ΚΑΙ ΟΓΔΟΝΤΑ ΛΕΠΤΑ
(Αριθμητικώς) 7,80
 :

A.T.: A.88 ΟΙΚ.77.100.02

77.100.02 Φωτοκαταλυτικές επιστρώσεις επί δομικών στοιχείων

Κωδικός Αναθεώρησης ΟΙΚ 7744

Βαφή με χρώμα βάσεως ακρυλικής-σιλοξάνης (acryl-siloxane), κατάλληλο για την προστασία και την διακόσμηση κάθετων ή οριζόντιων επιφανειών εσωτερικής ή εξωτερικής χρήσης κτιριακών και δομικών έργων.

Τιμή ανά τετραγωνικό μέτρο (m²)

ΕΥΡΩ (Ολογράφως): ΕΙΚΟΣΙ ΚΑΙ ΕΙΚΟΣΙ ΛΕΠΤΑ
(Αριθμητικώς) 20,20
:

A.T.: A.89 ΟΙΚ.32.02.04

32.02.04 Προμήθεια, μεταφορά επιτόπου, διάστρωση και συμπύκνωση σκυροδέματος χωρίς χρήση αντλίας για κατασκευές από σκυρόδεμα κατηγορίας C16/20

Κωδικός Αναθεώρησης ΟΙΚ-3214

Παραγωγή ή προμήθεια και μεταφορά επί τόπου του έργου σκυροδέματος οποιασδήποτε κατηγορίας ή ποιότητας, σύμφωνα με τις διατάξεις του Κανονισμού Τεχνολογίας Σκυροδέματος (ΚΤΣ), με την διάστρωση χωρίς χρήση αντλίας σκυροδέματος και την συμπύκνωση αυτού επί των καλουπιών ή/και λοιπών επιφανειών υποδοχής σκυροδέματος, χωρίς την δαπάνη κατασκευής των καλουπιών, σύμφωνα με την μελέτη του έργου, και τις ΕΤΕΠ:

01-01-01-00 "Παραγωγή και μεταφορά σκυροδέματος",
 01-01-02-00 "Διάστρωση σκυροδέματος",
 01-01-03-00 "Συντήρηση σκυροδέματος",
 01-01-04-00 "Εργοταξιακά συγκροτήματα παραγωγής σκυροδέματος",
 01-01-05-00 "Δονητική συμπύκνωση σκυροδέματος",
 01-01-07-00 "Σκυροδετήσεις ογκωδών κατασκευών".

Επισημαίνεται ότι απαγορεύεται αυστηρά η προσθήκη νερού στο σκυρόδεμα επί τόπου του έργου. Επίσης απαγορεύεται η χρήση του σκυροδέματος μετά την παρέλευση 90 λεπτών από την ανάμιξη, εκτός εάν εφαρμοσθούν επιβραδυντικά πρόσθετα με βάση ειδική μελέτη συνθέσεως.

Στην τιμή περιλαμβάνονται:

α. Η προμήθεια, η μεταφορά από οποιαδήποτε απόσταση στη θέση εκτέλεσης του έργου, του σκυροδέματος εφόσον πρόκειται για εργοστασιακό σκυρόδεμα ή η προμήθεια, φορτοεκφόρτωση όλων των απαιτούμενων υλικών (αδρανών, τσιμέντων, νερού) για την παρασκευή του σκυροδέματος, εφόσον το σκυρόδεμα παρασκευάζεται επί τόπου, οι σταλίες των αυτοκινήτων μεταφοράς αδρανών υλικών και σκυροδέματος, η παρασκευή το μίγματος και οι πλάγιες μεταφορές του μέχρι την θέση διάστρωσης, με χρήση οποιονδήποτε μέσων εκτός από αντλία σκυροδέματος και πυργογερανό,

Επισημαίνεται ότι στην τιμή ανά κατηγορία σκυροδέματος συμπεριλαμβάνεται η δαπάνη της εκάστοτε απαιτούμενης ποσότητας τσιμέντου για την επίτευξη των προβλεπομένων χαρακτηριστικών (αντοχής, εργασίμου κλπ) υπό την εφαρμοζόμενη κοκκομετρική διαβάθμιση των αδρανών κατά περίπτωση. Σε ουδεμία περίπτωση επιμετράται ιδιαίτερα η ενσωματούμενη ποσότητα τσιμέντου στο σκυρόδεμα.

Η απαιτούμενη κοκκομετρική διαβάθμιση των αδρανών και η περιεκτικότητα σε τσιμέντο για την επίτευξη της ζητούμενης

χαρακτηριστικής αντοχής του σκυροδέματος καθορίζεται εργαστηριακά με δαπάνη του Αναδόχου.

- β. Τα πάσης φύσεως πρόσθετα (πλήν ρευστοποιητικών και επιβραδυντικών πηξέως) που προβλέπονται από την εγκεκριμένη, κατά περίπτωση, μελέτη συνθέσεως, επιμετρώνται και πληρώνονται ιδιαιτέρως.
- γ. Η δαπάνη χρήσεως δονητών μάζας ή/και επιφανείας και η διαμόρφωση της άνω στάθμης των σκυροδοτούμενων στοιχείων (τελικής ή προσωρινής), σύμφωνα με τα καθοριζόμενα στην μελέτη του έργου αναφορικά με την ποιότητα και τις ανοχές του τελειώματος.
- δ. Συμπεριλαμβάνεται επίσης ανηγμένη η δαπάνη σταλίας των οχημάτων μεταφοράς του σκυροδέματος (βαρέλας) και η περισυλλογή, φόρτωση και απομάκρυνση τυχόν υπερχειλίσεων σκυροδέματος από την θέση σκυροδέτησης.
- ε. Δεν συμπεριλαμβάνεται η πρόσθετη επεξεργασία διαμόρφωσης δαπέδων ειδικών απαιτήσεων (λ.χ. βιομηχανικό δάπεδο).

Οι τιμές έχουν εφαρμογή σε πάσης φύσεως κατασκευές από σκυρόδεμα, εκτός από κελύφη, ασίδες και τρούλους.

Επιμέτρηση ανά κυβικό μέτρο κατασκευασθέντος στοιχείου από σκυρόδεμα, σύμφωνα με τις προβλεπόμενες από την μελέτη διαστάσεις

Τιμή ανά κυβικό μέτρο (m³).

ΕΥΡΩ (Ολογράφως): ΟΓΔΟΝΤΑ ΤΕΣΣΕΡΑ ΕΥΡΩ
(Αριθμητικώς) 84,00
 :

A.T.:	A.90	ΟΙΚ.32.25.03
32.25	<u>Προσαύξηση τιμής σκυροδέματος οποιασδήποτε κατηγορίας, όταν το σύνολο της χρησιμοποιούμενης ποσότητας δεν υπερβαίνει τα 30,00m³</u>	

Προσαύξηση τιμής σκυροδέματος, οποιασδήποτε κατηγορίας ή ποιότητας, όταν η συνολική ποσότητα για όλες τις κατηγορίες ή ποιότητες που προβλέπονται στο έργο δεν υπερβαίνει τα 30,00 m³, λόγω υποαπασχόλησης μηχανημάτων και εργατοτεχνικού προσωπικού.

Η τιμή αυτή εφαρμόζεται για μεμονωμένες κατασκευές που ο όγκος τους δεν υπερβαίνει τα 30.00 m³ στην συνολική προμέτρηση του έργου ή αποτελεί μεμονωμένο επίπεδο ή στοιχείο κατασκευής (πχ δώμα κλπ) που δεν μπορεί να κατασκευαστεί μαζί με άλλα.

Επιμέτρηση ανά κυβικό μέτρο κατασκευασθέντος στοιχείου από σκυρόδεμα, σύμφωνα με τις προβλεπόμενες από την μελέτη διαστάσεις.

32.25.03 Για κατασκευές από σκυρόδεμα κατηγορίας C16/20

Κωδικός Αναθεώρησης ΟΙΚ-3223.A.3

Τιμή ανά κυβικό μέτρο (m³).

ΕΥΡΩ (Ολογράφως): ΔΕΚΑΕΞΙ ΚΑΙ ΟΓΔΟΝΤΑ ΛΕΠΤΑ
(Αριθμητικώς) 16,80
 :

A.T.:	A.91	ΟΙΚ.38.20.03
--------------	-------------	---------------------

38.20 Χαλύβδινοι οπλισμοί σκυροδέματος

Προμήθεια και μεταφορά επί τόπου του έργου χάλυβα οπλισμού σκυροδέματος, μορφής διατομών, κατηγορίας (χάλυβας B500A, B500C και δομικά πλέγματα) και διαμόρφωσης σύμφωνα με την μελέτη, προσέγγιση στην θέση ενσωμάτωσης με οποιοδήποτε μέσον και τοποθέτησή του σύμφωνα με τα σχέδια οπλισμού. Εκτέλεση εργασιών σύμφωνα με την ΕΤΕΠ 01-02-01-00 "Χαλύβδινος οπλισμός σκυροδεμάτων"

Η τοποθέτηση του σιδηροπλισμού θα γίνεται μόνον μετά την παραλαβή του ξυλοτύπου ή της επιφανείας έδρασης του σκυροδέματος (π.χ. υπόστρωμα οπλισμένων δαπέδων κλπ).

Ο χάλυβας οπλισμού σκυροδεμάτων επιμετράται σε χιλιόγραμμα βάσει αναλυτικών Πινάκων Οπλισμού. Εάν οι πίνακες αυτοί δεν συμπεριλαμβάνονται στην εγκεκριμένη μελέτη του έργου θα συντάσσονται με μέριμνα του Αναδόχου και θα υποβάλλονται στην Υπηρεσία προς έλεγχο και θεώρηση πριν από την έναρξη της τοποθέτησης του οπλισμού.

Οι Πίνακες θα συντάσσονται βάσει των σχεδίων της μελέτης και θα περιλαμβάνουν λεπτομερώς τις διαστάσεις των ράβδων (αναπτύγματα), τις διαμέτρους, τις θέσεις τοποθέτησης και τα μήκη υπερκάλυψης, τα βάρη ανά τρέχον μέτρο κατά διάμετρο, τα επί μέρους και τα ολικά μήκη των ράβδων, τα μερικά βάρη ανά διάμετρο και το ολικό βάρος. Οι ως άνω Πίνακες Οπλισμού, μετά την παραλαβή των οπλισμών, θα υπογράφονται από τον Ανάδοχο και την Υπηρεσία και θα αποτελούν την επιμέτρηση των οπλισμών.

Το ανά τρέχον μέτρο βάρος των ράβδων οπλισμού θα υπολογίζεται με βάση τον πίνακα 3-1 του ΚΤΧ-2008, ο οποίος παρατίθεται στην συνέχεια. Σε καμία περίπτωση δεν γίνεται αποδεκτός ο προσδιορισμός του μοναδιαίου βάρους των ράβδων βάσει ζυγολογίου.

Ονομ. διάμετρος (mm)	Πεδίο εφαρμογής					Ονομ. διατομή (mm ²)	Ονομ. μάζα/ μέτρο (kg/m)
	Ράβδοι	Κουλούρες και ευθυγραμμισμένα προϊόντα		Ηλεκτρο- συγκολλημένα πλέγματα και δικτυώματα			
		B500C	B500A	B500C	B500A		
5,0		√		√		19,6	0,154
5,5		√		√		23,8	0,187
6,0	√	√	√	√	√	28,3	0,222
6,5		√		√		33,2	0,260
7,0		√		√		38,5	0,302
7,5		√		√		44,2	0,347
8,0	√	√	√	√	√	50,3	0,395
10,0	√		√		√	78,5	0,617
12,0	√		√		√	113	0,888
14,0	√		√		√	154	1,21
16,0	√		√		√	201	1,58
18,0	√					254	2,00

Ονομ. διάμετρος (mm)	Πεδίο εφαρμογής					Ονομ. διατομή (mm ²)	Ονομ. μάζα/ μέτρο (kg/m)
	Ράβδοι	Κουλούρες και ευθυγραμμισμένα προϊόντα		Ηλεκτρο- συγκολλημένα πλέγματα και δικτυώματα			
		B500C	B500A	B500C	B500A		
20,0	√					314	2,47
22,0	√					380	2,98
25,0	√					491	3,85
28,0	√					616	4,83
32,0	√					804	6,31
40,0	√					1257	9,86

Στις επιμετρούμενες ποσότητες, πέραν της προμήθειας, μεταφοράς επί τόπου, διαμόρφωσης και τοποθέτησης του οπλισμού, περιλαμβάνονται ανηγμένα τα ακόλουθα:

- Η σύνδεση των ράβδων κατά τρόπο στερεό με σύρμα, σε όλες ανεξάρτητα τις διασταυρώσεις και όχι εναλλάξ
- Η προμήθεια του σύρματος πρόσδεσης.
- Η προμήθεια και τοποθέτηση αρμοκλειδών (κατά ISO 15835-2), εκτός αν στα συμβατικά τεύχη του έργου προβλέπεται ιδιαίτερη επιμέτρηση και πληρωμή αυτών.
- Οι πλάγιες μεταφορές και η διακίνηση του οπλισμού σε οποιοδήποτε ύψος από το δάπεδο εργασίας.
- Η τοποθέτηση υποστηριγμάτων (καβίλεις, αναβολείς) και ειδικών τεμαχίων ανάρτησης που τυχόν θα απαιτηθούν (εργασία και υλικά).
- Η απομείωση και φθορά του οπλισμού κατά την κοπή και κατεργασία.

Τιμή ανά χιλιόγραμμο (kg) σιδηρού οπλισμού υδραυλικών έργων τοποθετημένου σύμφωνα με την μελέτη.

38.20.03 Δομικά πλέγματα B500C (

Κωδικός Αναθεώρησης ΟΙΚ-3873

Τιμή ανά χιλιόγραμμο (kg)

ΕΥΡΩ (Ολογράφως): **ΕΝΑ ΚΑΙ ΕΝΑ ΛΕΠΤΟ**
(Αριθμητικώς) **1,01**
:

A.T.: A.92 ΟΙΚ.N.53.50.02
53.50.02 Ξυλεία τύπου Σουηδίας για παγκάκια
Κωδ. αναθεώρησης : ΟΙΚ 5352

Ξυλεία τύπου Σουηδίας εμποτισμένη πλάτους 10 έως 15 cm, πάχους τουλάχιστον 50 mm και μήκους τουλάχιστον 2,00 m, πλήρως κατεργασμένα και τοποθετημένα με ατσαλόπροκες ή UPAT και ξυλόβιδες ανά 0,80 m και οπωσδήποτε στις συνδέσεις των περιθωρίων και σε κάθε πλευρά των γωνιών (καλύπτονται με στόκο στην απόχρωση του ξύλου), πλήρως τοποθετημένα.

Τιμή ανά τρέχον μέτρο (μμ)

ΕΥΡΩ (Ολογράφως): ΔΩΔΕΚΑ ΕΥΡΩ
(Αριθμητικώς) 12,00
:

A.T.:	A.93	ΟΙΚ.10.19
10.19	<u>Αποκατάσταση τοπικών βλαβών στοιχείων από οπλισμένο σκυρόδεμα οφειλομένων στην διάβρωση του οπλισμού με χρήση επισκευαστικών κονιαμάτων και αναστολέων διάβρωσης</u>	

Κωδικός Αναθεώρησης ΥΔΡ 6370

Εργασίες αποκατάστασης τοπικών βλαβών στοιχείων οπλισμένου σκυροδέματος οφειλομένων στην διάβρωση του οπλισμού λόγω ενανθράκωσης του σκυροδέματος ή διείσδυσης χλωριόντων, οποία άχει ως αποτέλεσμα την διόγκωση του οπλισμού και την απολέπιση ή αποφλοίωση του σκυροδέματος.

Εφαρμογή των Αρχών και των Μεθόδων Αποκατάστασης που προβλέπονται στην σειρά Προτύπων ΕΛΟΤ EN 1504, με χρήση προϊόντων που φέρουν σήμανση CE, χημικώς συμβατών μεταξύ τους, εγκεκριμένων από την Υπηρεσία, μετά από τεκμηριωμένη με τεχνικά στοιχεία πρόταση του Αναδόχου.

Στην τιμή μονάδας περιλαμβάνονται:

- η προμήθεια και μεταφορά επί τόπου των πάσης φύσεως υλικών (προαναμεμιγμένων ινοπλισμένων επισκευαστικών κονιαμάτων κατηγορίας R3 ή R4 κατά ΕΛΟΤ EN 1504-3 για εφαρμογή με το χέρι, βελτιωτικών πρόσφυσης, αναστολέων διάβρωσης κατά ΕΛΟΤ EN 1504-7, υλικών προστατευτικής επάλειψης υψηλής διαπνοής κλπ), σε σφραγισμένες συσκευασίες που θα αναγράφουν τον τύπο και τα χαρακτηριστικά τους και θα φέρουν την σήμανση CE
- η χρήση ικριωμάτων για την προσπέλαση στις θέσεις των επεμβάσεων
- η τοπική αφαίρεση του σαθρού σκυροδέματος στην περιοχή της επέμβασης με χρήση εργαλείων πεπιεσμένου αέρα, ηλεκτροεργαλείων ή και εργαλείων χειρός, μέχρι την πλήρη αποκάλυψη των ράβδων του διαβρωμένου οπλισμού.
- ο επιμελής καθαρισμός των ράβδων του οπλισμού με συρματόβουρτσα
- η εφαρμογή ρευστού αναστολέα διάβρωσης επί των ράβδων οπλισμού με ρολλό ή πινέλο
- η παρασκευή και εφαρμογή του επισκευαστικού κονιάματος σύμφωνα με τις οδηγίες του προμηθευτή για την αποκατάσταση της διατομής του στοιχείου σκυροδέματος στην αρχική της
- η τελική εξομάλυνση της επιφανείας μετά την σκλήρυνση του επισκευαστικού κονιάματος και η εφαρμογή προστατευτικής επίστρωσης υψηλής διαπνοής, σιλοξανικής βάσεως, με ρολλό ή πινέλο.

Στις εργασίες καθαρισμού της επιφάνειας επέμβασης δεν περιλαμβάνεται τυχόν απαιτούμενη υδροβολή, η οποία πληρώνεται ιδιαίτερα με βάση τα οικεία άρθρα του Τιμολογίου.

Επιμέτρηση με βάση την επιφάνεια αποκατάστασης που προσδιορίζεται από το πλάτος και το ύψος της επέμβασης που προβλέπεται από την μελέτη (ορθογωνισμένη επιφάνεια).

Επισημαίνεται ότι η επιφάνεια των επεμβάσεων θα διευρύνεται στην απαιτούμενη έκταση, μετά από έγκριση της Υπηρεσίας, εάν κατά τις εργασίες καθαρισμού διαπιστωθεί ότι η διάβρωση του οπλισμού έχει προχωρήσει πέραν της αρχικώς προβλεφθείσας έκτασης.

Επισημαίνεται επίσης ότι το παρόν άρθρο δεν έχει εφαρμογή σε εκτεταμένες βλάβες κατασκευών από σκυρόδεμα

Τιμή ανά τετραγωνικό μέτρο (m²) εργασίας πλήρως περαιωμένης

ΕΥΡΩ (Ολογράφως): ΠΕΝΗΝΤΑΤΡΙΑ ΚΑΙ ΕΞΗΝΤΑ ΛΕΠΤΑ
(Αριθμητικώς) 53,60
 :

A.T.:	A.94	ΟΙΚ.61.06
61.06	<u>Φέροντα στοιχεία από σιδηροδοκούς ή κοιλοδοκούς ύψους ή πλευράς >160 mm</u>	

Κωδικός Αναθεώρησης ΟΙΚ 6104

Κατασκευή φερόντων στοιχείων από σιδηροδοκούς ή κοιλοδοκούς κάθε τύπου, με ύψος ή πλευρά μεγαλύτερη από 160 mm, ποιότητας S235J, οποιονδήποτε λοιπών διαστάσεων, κάθε σχεδίου, και σε οποιαδήποτε θέση ή ύψος από το έδαφος ή το δάπεδο εργασίας, συνδεδεμένων μεταξύ τους με κοχλίες (μπουλόνια) με διπλά περικόχλια μέσα από ειδικά διανοιγόμενες οπές και με παρεμβολή τμημάτων ελασμάτων, ή με ηλεκτροσυγκολλήσεις, σύμφωνα με την μελέτη και έδρασή τους επί των στοιχείων θεμελίωσης ή λοιπών δομικών στοιχείων με χρήση μη συρρικνωμένου κονιάματος κατά ΕΛΟΤ EN 1504 (με σήμανση CE).

Περιλαμβάνεται η χρήση των απαιτούμενων ανυψωτικών μέσων.

Τιμή ανά χιλιόγραμμα (kg) κατασκευής

ΕΥΡΩ (Ολογράφως): ΔΥΟ ΚΑΙ ΟΓΔΟΝΤΑ ΛΕΠΤΑ
(Αριθμητικώς) 2,80
 :

A.T.:	A.95	ΥΔΡ.Ν.11.02.02
N.11.02.02	<u>Αλλαγή θέση σχαρών εξωστών</u>	

Αλλαγή θέσεων σχαρών χαλύβδινων, ηλεκτροσυγκολλητών εξωστών, σύμφωνα με την μελέτη και την ΕΤΕΠ 08-07-01-02 "Εσχάρες υδροσυλλογής χαλύβδινες ηλεκτροσυγκολλητές"

Τιμή ανά τεμάχιο (τεμ) εσχάρας και αντιστοίχου πλαισίου έδρασης.

ΕΥΡΩ (Ολογράφως): ΤΡΙΑΚΟΣΙΑ ΕΥΡΩ
(Αριθμητικώς) 300,00
 :

A.T.: A.96 ΥΔΡ.N.16.14.01**N.16.14.01**Αλλαγή θέση φρεατίου ομβρίων

Αλλαγή κυκλικών φρεατίων εσωτ.διαμέτρου 1, 20 m ,επίσκεψης ή συμβολής αγωγών ακαθάρτων εντός κατοικημένης περιοχής, οποιουδήποτε συνολικού ύψους (από την στάθμη ροής μέχρι το κατάστρωμα της οδού ή την στάθμη του εδάφους), αποτελούμενου από προκατασκευασμένους δακτυλίους κλπ στοιχεία από σκυρόδεμα, σύμφωνα με το πρότυπο ΕΛΟΤ EN 1917, με σήμανση CE.

Τιμή ανά προκατασκευασμένο φρεάτιο από σκυρόδεμα κατά ΕΛΟΤ EN 1917 (τεμ)

EYΡΩ (Ολογράφως): ΤΡΙΑΚΟΣΙΑ EYΡΩ
(Αριθμητικώς) 300,00
 :

A.T.: A.97 ΟΙΚ.23.10.01**23.10**Αναρτημένα δάπεδα εργασίας (φορεία)

Κωδικός Αναθεώρησης ΟΙΚ-2303

Κινητά δάπεδα εργασίας (πλατφόρμες), αναρτημένα μέσω συρματοσχοίνων, με μηχανισμό ανύψωσης ηλεκτροκίνητο, εφοδιασμένο με συστήματα ασφαλούς πέδησης, με δυνατότητα ελέγχου της κίνησης τόσο από την θέση ανάρτησης, όσο και από την πλατφόρμα. Ο εξοπλισμός θα συνοδεύεται από πιστοποιητικά ασφαλείας αναγνωρισμένου διεθνώς φορέα

23.10.01 Δαπάνη κινητοποίησης - αποκινητοποίησης.

Συμπεριλαμβάνεται η μεταφορά επί τόπου του έργου, η συναρμολόγηση και στερέωση του συστήματος ανάρτησης, η ηλεκτρική συνδεσμολογία, η αποσυναρμολόγηση και αποκόμιση του εξοπλισμού.

Τιμή κατ' αποκοπή (κ.α.).

EYΡΩ (Ολογράφως): ΔΙΑΚΟΣΙΑ ΟΓΔΟΝΤΑ EYΡΩ
(Αριθμητικώς) 280,00
 :

A.T.: A.98 ΟΙΚ.23.10.02**23.10**Αναρτημένα δάπεδα εργασίας (φορεία)

Κωδικός Αναθεώρησης ΟΙΚ-2303

Κινητά δάπεδα εργασίας (πλατφόρμες), αναρτημένα μέσω συρματοσχοίνων, με μηχανισμό ανύψωσης ηλεκτροκίνητο, εφοδιασμένο με συστήματα ασφαλούς πέδησης, με δυνατότητα ελέγχου της κίνησης τόσο από την θέση ανάρτησης, όσο και από την πλατφόρμα. Ο εξοπλισμός θα συνοδεύεται από πιστοποιητικά ασφαλείας αναγνωρισμένου διεθνώς φορέα

23.10.02 Ημερήσια δαπάνη φορείου ανυψωτικής ικανότητας έως 200 kg

Τιμή κατ' αποκοπή (κ.α.).

EYΡΩ (Ολογράφως): ΕΝΕΝΗΝΤΑ EYΡΩ
(Αριθμητικώς) 90,00
 :

A.T.: A.99 ΟΙΚ.22.45

22.45 Αποξήλωση ξυλίνων ή σιδηρών κουφωμάτων
Κωδικός Αναθεώρησης ΟΙΚ-2275

Αποξήλωση ξυλίνων ή σιδηρών θυρών και παραθύρων. Περιλαμβάνεται η αφαίρεση των φύλλων και πρεβαζιών, η απελευθέρωση του τετραξύλου ή του πλαισίου από τα σιδηρά στηρίγματα (τζινέτια) με προσοχή για την επαναχρησιμοποίησή του, και η μεταφορά προς φόρτωση ή αποθήκευση.

Τιμή ανά τετραγωνικό μέτρο (m²) ακροτάτου περιγράμματος τετραξύλου ή πλαισίου

EYΡΩ (Ολογράφως): ΔΕΚΑΕΞΙ ΚΑΙ ΟΓΔΟΝΤΑ ΛΕΠΤΑ
(Αριθμητικώς) 16,80
:

A.T.: A.100 ΟΙΚ.65.17.02

65.17 Υαλοστάσια αλουμινίου μεμονωμένα

Υαλοστάσια αλουμινίου μεμονωμένα μονόφυλλα με σταθερό φεγγίτη, ανοιγόμενα περί κατακόρυφο ή οριζόντιο άξονα (που δεν αποτελούν σειρά υαλοστασίων συνθέτου κουφώματος), οποιασδήποτε αναλογίας διαστάσεων εξωτερικού πλαισίου, με σκελετό κάσσας (πλαισίου), σύμφωνα με την μελέτη και την ΕΤΕΠ 03-08-03-00 "Κουφώματα Αλουμινίου

65.17.02 Υαλοστάσια μονόφυλλα, με σταθερό φεγγίτη, ανοιγόμενα περί κατακόρυφο ή οριζόντιο άξονα
Κωδικός Αναθεώρησης ΟΙΚ 6520
Τιμή ανά τετραγωνικό μέτρο (m²)

EYΡΩ (Ολογράφως): ΕΚΑΤΟΝ ΟΓΔΟΝΤΑ ΕΥΡΩ
(Αριθμητικώς) 180,00
:

A.T.: A.101 ΟΙΚ.76.27.02

76.27 Διπλοί θερμομονωτικοί - ηχομονωτικοί - ανακλαστικοί υαλοπίνακες

Διπλοί θερμομονωτικοί - ηχομονωτικοί - ανακλαστικοί υαλοπίνακες, απλοί ή πολλαπλοί (LAMINATED), οποιοιδήποτε διαστάσεων, απόχρωσης, βαθμού φωτοδιαπερατότητας και βαθμού φωτοανάκλασης σύμφωνα με την μελέτη και την ΕΤΕΠ 03-08-07-02 "Διπλοί υαλοπίνακες με ενδιάμεσο κενό". πλήρως τοποθετημένοι με ελαστικά παρεμβύσματα και σιλικόνη Πλήρης περαιωμένη εργασία, με υλικά και μικροϋλικά επί τόπου.

76.27.02 Διπλοί υαλοπίνακες συνολικού πάχους 22 mm, (κρύσταλλο 5 mm, κενό 12 mm, κρύσταλλο 5 mm)
Κωδικός Αναθεώρησης ΟΙΚ 7609.2

Τιμή ανά τετραγωνικό μέτρο (m²)

EYΡΩ (Ολογράφως): ΠΕΝΗΝΤΑ ΤΕΣΣΕΡΑ ΕΥΡΩ
(Αριθμητικώς) 54,00
:

A.T.: A.102 ΟΙΚ.76.27.02.01

76.27.02.01

Προσαύξηση τιμής άρθρου 76.27.02 για χρήση ενεργειακών διδύμων υαλοπινάκων(LAMINATED)με διάκενο 16mm με argon

Κωδικός Αναθεώρησης ΟΙΚ 7609.2

Διπλοί θερμομονωτικοί - ηχομονωτικοί - ανακλαστικοί υαλοπίνακες, απλοί ή πολλαπλοί (LAMINATED), οποποιονδήποτε διαστάσεων, απόχρωσης, βαθμού φωτοδιαπερατότητας και βαθμού φωτοανάκλασης σύμφωνα με την μελέτη και την ΕΤΕΠ 03-08-07-02 "Διπλοί υαλοπίνακες με ενδιάμεσο κενό". πλήρως τοποθετημένοι με ελαστικά παρεμβύσματα και σιλικόνη Πλήρης περαιωμένη εργασία, με υλικά και μικροϋλικά επί τόπου.

76.27.02 Διπλοί υαλοπίνακες συνολικού πάχους 22 mm, (κρύσταλλο 5 mm, κενό 12 mm, κρύσταλλο 5 mm)

Τιμή ανά τετραγωνικό μέτρο (m²)

ΕΥΡΩ (Ολογράφως): ΕΞΗΝΤΑ ΕΥΡΩ

(Αριθμητικώς) 60,00

:

A.T.: A.103 ΟΙΚ.65.17.02.01

65.17.02.01 Προσαύξηση τιμής άρθρου 65.17.02 λόγω θερμοδιακόπτη αλουμινίωνΥαλοστάσια αλουμινίου μεμονωμένα

Υαλοστάσια αλουμινίου μεμονωμένα (που δεν αποτελούν σειρά υαλοστασίων συνθέτου κουφώματος), οποιασδήποτε αναλογίας διαστάσεων εξωτερικού πλαισίου, με σκελετό κάσας (πλαισίου), σύμφωνα με την μελέτη και την ΕΤΕΠ 03-08-03-00 "Κουφώματα Αλουμινίου".

65.17.02 Υαλοστάσια μονόφυλλα, με σταθερό φεγγίτη, ανοιγόμενα περί κατακόρυφο ή οριζόντιο άξονα

Κωδικός Αναθεώρησης ΟΙΚ 6520

Τιμή ανά τετραγωνικό μέτρο (m²)

ΕΥΡΩ (Ολογράφως): ΕΞΗΝΤΑ ΕΥΡΩ

(Αριθμητικώς) 60,00

:

A.T.: A.104 ΟΙΚ.65.05

65.05 Θύρες αλουμινίου χωρίς υαλοστάσιο.

Κωδικός Αναθεώρησης ΟΙΚ 6502

Θύρες συμπαγείς σπό θερμομονωτικό πέτασμα (πάνελ) αλουμινίου, μονόφυλλες, ανοιγόμενες, οποποιονδήποτε διαστάσεων, σύμφωνα με την μελέτη και την ΕΤΕΠ 03-08-03-00 "Κουφώματα Αλουμινίου

Τιμή ανά τετραγωνικό μέτρο (m²)

ΕΥΡΩ (Ολογράφως): ΕΚΑΤΟΝ ΕΒΔΟΜΗΝΤΑ ΠΕΝΤΕ ΕΥΡΩ

(Αριθμητικώς) 175,00

:

A.T.: B.1 ATHE 8041.1**8041.1** Εύκαμπτος επενδυμένος χαλκοσωλήνας Φ15 mm

Κωδικός Αναθεώρησης ΗΛΜ 7

Εύκαμπτος επενδυμένος χαλκοσωλήνας, δηλαδή τοποθετημένος επί τόπου και εργασία πλήρους εγκαταστάσεως και συνδέσεως. Φ15 mm

Μονάδα: **m** Μέτρο**ΕΥΡΩ (Ολογράφως): ΔΕΚΑ ΚΑΙ ΕΝΕΝΗΝΤΑ ΤΡΙΑ ΛΕΠΤΑ****(Αριθμητικώς) 10,93**
:**A.T.: B.2 ATHE 8041.5.1****8041.5.1** Χαλκοσωλήνας Εξωτ. Διαμέτρου 15 mm πάχους τοιχώματος 0,75 mm

Κωδικός Αναθεώρησης ΗΛΜ 7

Χαλκοσωλήνας τοποθετημένος με όλα τα ειδικά τεμάχια συνδέσεως, υλικά στερεώσεως (απαγορεύεται η στερέωση με ήλους) και συγκολλήσεως, δηλαδή χαλκοσωλήνας, σύνδεσμοι, ρακόρ, ταν κλπ, επί τόπου και εργασία πλήρους εγκαταστάσεως και συνδέσεως Εξωτ. Διαμέτρου 15 mm πάχους τοιχώματος 0,75 mm

Μονάδα: **m** Μέτρο**ΕΥΡΩ (Ολογράφως): ΕΠΤΑ ΚΑΙ ΕΙΚΟΣΙ ΕΝΝΙΑ ΛΕΠΤΑ****(Αριθμητικώς) 7,29**
:**A.T.: B.3 ATHE 8101.1****8101.1** Βαλβίδα διακοπής (διακόπτης) ορειχάλκινη Διαμέτρου 1/2 ins

Κωδικός Αναθεώρησης ΗΛΜ 11

Βαλβίδα διακοπής (διακόπτης) ορειχάλκινη με τα μικροϋλικά συνδέσεως και την εργασία πλήρους εγκαταστάσεως Διαμέτρου 1/2 ins

Μονάδα: **Τεμ.** Τεμάχιο

ΕΥΡΩ (Ολογράφως): ΔΕΚΑ ΤΡΙΑ ΚΑΙ ΔΕΚΑ ΕΞΙ
ΛΕΠΤΑ

(Αριθμητικώς) 13,16
:

A.T.: B.4 ATHE 8115.1

8115.1 Κρουνός ορειχάλκινος Διαμέτρου 1/2 ins

Κωδικός Αναθεώρησης ΗΛΜ 12

Κρουνός ορειχάλκινος κωνικός, ρυθμιστικός ή εκκενώσεως δικτύων σωληνώσεων με τα μικροϋλικά συνδέσεως και την εργασία πλήρους εγκαταστάσεως Διαμέτρου 1/2 ins

Μονάδα: Τεμ. Τεμάχιο

ΕΥΡΩ (Ολογράφως): ΔΕΚΑ ΤΡΙΑ ΚΑΙ ΕΞΗΝΤΑ ΟΚΤΩ
ΛΕΠΤΑ

(Αριθμητικώς) 13,68
:

A.T.: B.5 ATHE 8141.2.2

8141.2.2 Αναμικτήρας (μπαταρία) θερμού - ψυχρού ύδατος, ορειχάλκινος, επιχρωμιωμένος τοποθετημένος σε νιπτήρα - Διαμέτρου 1/2 ins

Κωδικός Αναθεώρησης ΗΛΜ 13

Αναμικτήρας (μπαταρία) θερμού - ψυχρού ύδατος, ορειχάλκινος, επιχρωμιωμένος δηλαδή αναμικτήρας και μικροϋλικά επί τόπου και εργασία τοποθέτησεως συνδέσεως και πλήρους εγκαταστάσεως τοποθετημένος σε νιπτήρα - Διαμέτρου 1/2 ins

Μονάδα: Τεμ. Τεμάχιο

ΕΥΡΩ (Ολογράφως): ΕΞΗΝΤΑ ΕΝΑ ΚΑΙ ΤΡΙΑ
ΛΕΠΤΑ

(Αριθμητικώς) 61,03
:

A.T.: B.6 ATHE 8141.4.2

8141.4.2 Αναμικτήρας (μπαταρία) θερμού - ψυχρού ύδατος, ορειχάλκινος, επιχρωμιωμένος νεροχύτη καταιονηστήρα Φ 1/2 ins Διαμέτρου 1/2 ins

Κωδικός Αναθεώρησης ΗΛΜ 13

Αναμικτήρας (μπαταρία) θερμού - ψυχρού ύδατος, ορειχάλκινος, επιχρωμιωμένος δηλαδή αναμικτήρας και μικροϋλικά επί τόπου και εργασία τοποθέτησεως συνδέσεως και πλήρους εγκαταστάσεως νεροχύτη καταιονηστήρα Φ 1/2 ins Διαμέτρου 1/2 ins

Μονάδα: Τεμ. Τεμάχιο

ΕΥΡΩ (Ολογράφως): ΕΞΗΝΤΑ ΕΞΙ ΚΑΙ ΠΕΝΗΝΤΑ ΕΝΝΙΑ ΛΕΠΤΑ

(Αριθμητικώς) 66,59

:

A.T.: B.7 ATHE 8302.1.1

8302.1.1 Σωληνώσεις αποχετεύσεως χώρων υγιεινής -λουτρού πλήρεις

Κωδικός Αναθεώρησης ΗΛΜ 7

Σωληνώσεις αποχετεύσεως λουτρού η w.c από πλαστικές σωλήνες πλήρεις. Περιλαμβάνουν τις εσωτερικές σωληνώσεις αποχέτευσης των τεσσάρων λεκανών αποχωρητηρίου διαμ.100 mm, των τεσσάρων νιπτήρων διαμ.40mm μέχρι και της εξωτερικής πλευράς του τοίχου του λουτρού ή της στήλης αποχέτευσης, το πλαστικό σιφώνι δαπέδου με το εσωτερικό διάφραγμα, την ορειχάλκινη σχάρα και τάπα καθαρισμού, τον σωλήνα σύνδεσης της λεκάνης αποχωρητηρίου με το δοχείο πλύσεως διαμ.40mm, τον σωλήνα υπερχείλισης του λουτήρα διαμ.40, τον σωλήνα αποχέτευσης του σιφωνιού διαμ.75mm, τον σωλήνα εξαερισμού διαμ.40mm, τα υλικά και μικρό υλικά συγκολλήσεως, συνδέσεων, στερεώσεων κ.λ.π και την εργασία για παράδοση του λουτρού σε κανονική λειτουργία.

Τιμή ανά τεμάχιο

ΕΥΡΩ (Ολογράφως): ΔΙΑΚΟΣΙΑ ΣΑΡΑΝΤΑ ΤΕΣΣΕΡΑ ΚΑΙ ΔΕΚΑΕΝΝΕΑ ΛΕΠΤΑ

(Αριθμητικώς) 244,19

:

A.T.: B.8 ATHE 8153.1

8153.1 Δοχείο πλύσεως υψηλής πίεσεως, τύπου Νιαγάρα

Κωδικός Αναθεώρησης ΗΛΜ 15

Δοχείο πλύσεως αποχωρητηρίου (καζανάκι πλύσεως) υψηλής πίεσεως, τύπου Νιαγάρα, πλήρες με τον ορειχάλκινο πλωτήρα, την άλυσσο και λαβή, τα ρακόρ στομιών

τροφοδοτήσεως και εκροής, τον χαλκοσωλήνα συνδέσεως και τα στηρίγματα, δηλαδή υλικά γενικά επί τόπου και εργασία πλήρους εγκαταστάσεως για λειτουργία.

Τιμή ανά τεμάχιο (τεμ)

ΕΥΡΩ (Ολογράφως): ΕΚΑΤΟΝ ΣΑΡΑΝΤΑ ΕΞΙ ΚΑΙ ΕΝΗΝΤΑΕΞΙ ΛΕΠΤΑ

(Αριθμητικώς) 146,96

:

A.T.: B.9 ATHE 8151.2

8151.2 Λεκάνη αποχωρητηρίου από πορσελάνη. Χαμηλής πίεσεως με το δοχείο πλύσεως και τα εξαρτήματά του

Κωδικός Αναθεώρησης ΗΛΜ 16

Λεκάνη αποχωρητηρίου από πορσελάνη 'Ευρωπαϊκού' (καθήμενου) τύπου, δηλαδή λεκάνη και υλικά στερεώσεως και συγκολλήσεως επί τόπου και εργασία πλήρους εγκαταστάσεως και συγκολλήσεως στομίων. Χαμηλής πίεσεως με το δοχείο πλύσεως και τα εξαρτήματά του.

Μονάδα: Τεμ. Τεμάχιο

ΕΥΡΩ (Ολογράφως): ΕΚΑΤΟΝ ΕΝΕΝΗΝΤΑ ΠΕΝΤΕ ΚΑΙ ΔΕΚΑ ΕΝΝΙΑ ΛΕΠΤΑ

(Αριθμητικώς) 195,19

:

A.T.: B.10 ATHE N8151.8

N8151.8 Λεκάνη αποχωρητηρίου από πορσελάνη. Ειδική παιδική λεκάνη χαμηλού ύψους και ανοίγματος, με το δοχείο πλύσεως

Κωδικός Αναθεώρησης ΗΛΜ 14

Λεκάνη αποχωρητηρίου από πορσελάνη. Ειδική παιδική λεκάνη χαμηλού ύψους και ανοίγματος. Η λεκάνη θα είναι λευκής από πορσελάνη VITRUS CHINA με πλαστικό κάθισμα από ενισχυμένη πλαστική ύλη, άθραυστο, κατάλληλο για το σχήμα της λεκάνης, χρώματος λευκού. Η λεκάνη θα είναι χαμηλής πίεσης, με οριζόντια αποχέτευση. Συνοδεύεται από καζανάκι, με πατητό μηχανισμό διπλής λειτουργίας, χωρητικότητας 9 lt. -Διαστάσεις (ΜxΠxΥ): 365x290x315mm. -Διαστάσεις οπής (ΜxΠ): 250x205mm πλήρης, δηλαδή λεκάνη και υλικά στερεώσεως και συγκολλήσεως επί τόπου και εργασία πλήρους εγκαταστάσεως και συγκολλήσεως στομίων

Μονάδα: Τεμ. Τεμάχιο

ΕΥΡΩ (Ολογράφως): **ΔΙΑΚΟΣΙΑ ΔΕΚΑ ΠΕΝΤΕ ΚΑΙ ΔΕΚΑ ΕΝΝΙΑ ΛΕΠΤΑ**

(Αριθμητικώς) **215,19**
:

A.T.: B.11 ATHE N8151.8.1

N8151.8.1 Λεκάνη αποχωρητηρίου από πορσελάνη. Τύπου τούρκικη

Κωδικός Αναθεώρησης ΗΛΜ 14

Λεκάνη αποχωρητηρίου (τουρκικού) τύπου από πορσελάνη με ενσωματωμένη οχυβάδα δηλ. λεκάνη και υλικά στερεώσεως και συγκολλήσεως επί τόπου και εργασία πλήρους εγκαταστάσεως και συγκολλήσεως στομίων

Μονάδα: Τεμ. Τεμάχιο

ΕΥΡΩ (Ολογράφως): **ΕΝΕΝΗΝΤΑ ΕΥΡΩ**

(Αριθμητικώς) **90,00**
:

A.T.: B.12 ATHE 8179.3

8179.3 Κάθισμα λεκάνης πλαστικό με κάλυμμα χρωμάτων διαφόρων

Κωδικός Αναθεώρησης ΗΛΜ 14

Κάθισμα λεκάνης πλαστικό με κάλυμμα πλήρες δηλαδή υλικά και μικροϋλικά επί τόπου και εργασία πλήρους τοποθετήσεως χρωμάτων διαφόρων

Μονάδα: Τεμ. Τεμάχιο

ΕΥΡΩ (Ολογράφως): **ΕΙΚΟΣΙ ΤΕΣΣΕΡΑ ΚΑΙ ΟΚΤΩ ΛΕΠΤΑ**

(Αριθμητικώς) **24,08**
:

A.T.: B.13 ATHE 8179.3

8179.3 Κάθισμα για παιδική λεκάνη πλαστικό με κάλυμμα χρωμάτων διαφόρων

Κωδικός Αναθεώρησης ΗΛΜ 14

Κάθισμα για παιδική λεκάνη πλαστικό με κάλυμμα πλήρες δηλαδή υλικά και μικροϋλικά επί τόπου και εργασία πλήρους τοποθετήσεως χρωμάτων διαφόρων

Μονάδα: Τεμ. Τεμάχιο

ΕΥΡΩ (Ολογράφως): **ΕΙΚΟΣΙ ΔΥΟ ΕΥΡΩ**

(Αριθμητικώς) **22,00**

:

A.T.: B.14 ATHE 8160.01σχ

8160.01 σχ Μεταφορά νιπτήρα

Κωδικός Αναθεώρησης ΗΛΜ17

Μεταφορά νιπτήρα σε άλλη θέση.

Στην τιμή περιλαμβάνεται η εργασία της μεταφοράς.

Τιμή ανά τεμάχιο (τεμ)

ΕΥΡΩ (Ολογράφως): **ΕΚΑΤΟ ΕΥΡΩ**

(Αριθμητικώς) **100,00**

:

A.T.: B.15 ATHE 8160.02

8160.02 Νιπτήρας πορσελάνης διαστάσεων 42X56, πλήρης

Κωδικός Αναθεώρησης ΗΛΜ17

Νιπτήρας πορσελάνης διαστάσεων 42X56, πλήρης με βαλβίδα χρωμέ, πόμα με άλυσσο, σιφώνι χρωμέ Φ1 ¼ ins, στηρίγματα, χαλκοσωλήνες, ρακόρ και λοιπά γενικά εξαρτήματα, όπως και τα μικροϋλικά (μολυβδόκολλα, τσιμέντο κ.λπ.) και εργασία πλήρους εγκαταστάσεως για λειτουργία.

Τιμή ανά τεμάχιο

ΕΥΡΩ (Ολογράφως): **ΕΚΑΤΟΝ ΕΞΗΝΤΑ ΕΠΤΑ ΚΑΙ ΕΞΗΝΤΑ ΛΕΠΤΑ**

(Αριθμητικώς) **167,60**

:

A.T.: B.16 ATHE 8160.02

8160.02 Νιπτήρας πορσελάνης παιδικός διαστάσεων 31X56, πλήρης

Κωδικός Αναθεώρησης ΗΛΜ17

Νιπτήρας πορσελάνης διαστάσεων 31X56, πλήρης με βαλβίδα χρωμέ, πώμα με άλυσσο, σιφώνι χρωμέ Φ1 ¼ ins, στηρίγματα, χαλκοσωλήνες, ρακόρ και λοιπά γενικά εξαρτήματα, όπως και τα μικροϋλικά (μολυβδόκολλα, τσιμέντο κ.λπ.) και εργασία πλήρους εγκαταστάσεως για λειτουργία.

Τιμή ανά τεμάχιο

ΕΥΡΩ (Ολογράφως): ΕΚΑΤΟΝ ΣΑΡΑΝΤΑ ΕΥΡΩ

(Αριθμητικώς) 140,00

:

A.T.: B.17 ATHE 8162.1.1

8162.1.1 Λεκάνη καταιονηστήρα με βαλβίδα χάλκινη εσμαλτωμένη διαστάσεων σκάφης λεκάνης περίπου 72 X 72 cm

Κωδικός Αναθεώρησης ΗΛΜ 16

Λεκάνη καταιονηστήρα με βαλβίδα, χάλκινη εσμαλτωμένη δηλαδή λεκάνη και υλικά στερεώσεως και συγκολλήσεως επί τόπου και εργασία πλήρους εγκαταστάσεως και συγκολλήσεως στομίων.

Τιμή ανά τεμάχιο(τεμ)

ΕΥΡΩ (Ολογράφως): ΕΚΑΤΟΝ ΣΑΡΑΝΤΑ ΤΡΙΑ ΚΑΙ ΔΕΚΑ ΠΕΝΤΕ ΛΕΠΤΑ

(Αριθμητικώς) 143,15

:

A.T.: B.18 ATHE 8169.1.2

8169.1.2 Εταζέρα νιπτήρα πλήρης πορσελάνης - μήκους 0,60 cm

Κωδικός Αναθεώρησης ΗΛΜ 13

Εταζέρα νιπτήρα πλήρης δηλαδή υλικά και μικροϋλικά επί τόπου και εργασία πλήρους τοποθετήσεως πορσελάνης - μήκους 0,60 cm

Μονάδα: **Τεμ.** Τεμάχιο

ΕΥΡΩ (Ολογράφως): **ΕΙΚΟΣΙ ΕΝΑ ΚΑΙ ΕΙΚΟΣΙ ΔΥΟ
ΛΕΠΤΑ**

(Αριθμητικώς) **21,22**
:

A.T.: B.19 ATHE 8175.1

8175.1 Άγγιστρο (γάντζος) αναρτήσεως, από πορσελάνη Απλό

Κωδικός Αναθεώρησης ΗΛΜ 13

Άγγιστρο (γάντζος) αναρτήσεως, από πορσελάνη εντοιχισμένο, με τα μικροϋλικά στερεώσεως και την εργασία πλήρους εγκαταστάσεως Απλό

Μονάδα: **Τεμ.** Τεμάχιο

ΕΥΡΩ (Ολογράφως): **ΔΕΚΑ ΤΡΙΑ**

(Αριθμητικώς) **13,00**
:

A.T.: B.20 ATHE 8176.1.1

8176.1.1 Πετσετοθήκη Ορειχάλκινη επιχρωμιωμένη σταθερή μονή

Κωδικός Αναθεώρησης ΗΛΜ 13

Πετσετοθήκη πλήρης δηλαδή υλικά και μικροϋλικά επί τόπου και εργασία πλήρους τοποθετήσεως Ορειχάλκινη επιχρωμιωμένη σταθερή μονή

Μονάδα: **Τεμ.** Τεμάχιο

ΕΥΡΩ (Ολογράφως): **ΔΕΚΑ ΤΡΙΑ ΚΑΙ ΕΞΗΝΤΑ ΤΡΙΑ
ΛΕΠΤΑ**

(Αριθμητικώς) **13,63**
:

A.T.: B.21 ATHE 8178.1.2

8178.1.2 Χαρτοθήκη πλήρης επιχρωμιωμένη με καπάκι

Κωδικός Αναθεώρησης ΗΛΜ 14

Χαρτοθήκη πλήρης δηλαδή υλικά και μικροϋλικά επί τόπου και εργασία πλήρους τοποθετήσεως επιχρωμιωμένη με καπάκι

Μονάδα: Τεμ. Τεμάχιο

ΕΥΡΩ (Ολογράφως): ΔΕΚΑ ΤΕΣΣΕΡΑ ΚΑΙ ΣΑΡΑΝΤΑ ΤΡΙΑ
ΛΕΠΤΑ

(Αριθμητικώς) 14,43

:

A.T.: B.22 ATHE 8141.2.2

8141.2.2 Αναμικτήρας (μπαταρία) θερμού - ψυχρού ύδατος, ορειχάλκινος, επιχρωμιωμένος τοποθετημένος σε νιπτήρα - Διαμέτρου 1/2 ins

Κωδικός Αναθεώρησης ΗΛΜ 13

Αναμικτήρας (μπαταρία) θερμού - ψυχρού ύδατος, ορειχάλκινος, επιχρωμιωμένος δηλαδή αναμικτήρας και μικροϋλικά επί τόπου και εργασία τοποθέτησεως συνδέσεως και πλήρους εγκαταστάσεως τοποθετημένος σε νιπτήρα - Διαμέτρου 1/2 ins

Μονάδα: Τεμ. Τεμάχιο

ΕΥΡΩ (Ολογράφως): ΕΞΗΝΤΑ ΕΝΑ ΚΑΙ ΤΡΙΑ
ΛΕΠΤΑ

(Αριθμητικώς) 61,03

:

A.T.: A.23 ATHE -8168.1

8168.1 Καθρέπτης τοίχου πάχους 4 mm μπιζουτέ διαστάσεων 36X48

Κωδικός Αναθεώρησης ΗΛΜ 16

Καθρέπτης τοίχου πάχους 4 mm μπιζουτέ, δηλαδή καθρέπτης, δύο ή τέσσερις κοχλίες με κομβία χρωμέ, μικροϋλικά επί τόπου και εργασία πλήρους τοποθέτησεως..

Τιμή ανά τεμάχιο (τεμ)

ΕΥΡΩ (Ολογράφως): ΣΑΡΑΝΤΑ ΠΕΝΤΕ ΕΥΡΩ

(Αριθμητικώς) 45,00

:

A.T.: A.24 ATHE -8138.1.3

8138.1.3 Κρουνός εκροής (βρύση) ορειχάλκινος 3/4

Κωδικός Αναθεώρησης ΗΛΜ 11

Κρουνός εκροής (βρύση) ορειχάλκινος, $\frac{3}{4}$ επιχρωμιωμένος επί νιπτήρα, με τα μικροϋλικά, υλικά συνδέσεως και εργασία πλήρους εγκαταστάσεως.

Τιμή ανά τεμάχιο

ΕΥΡΩ (Ολογράφως): ΔΩΔΕΚΑ ΚΑΙ ΔΕΚΑ ΛΕΠΤΑ

(Αριθμητικώς): 12,10

A.T.: A.25 ATHE -8539.1.2.1

8539.1.2.1 Θερμική μόνωση σωλήνων με πάπλωμα υαλοβάμβακα παπλώματος 3cm που φέρει επικάλυψη φύλλου αλουμινίου

Κωδικός Αναθεώρησης ΗΛΜ 40

Θερμική μόνωση σωλήνων ή κυλινδρικών επιφανειών με πάπλωμα υαλοβάμβακα ή ελαστική σωλήνα μόνωσης πυκνότητας τουλάχιστον 65kg/m³, φερόμενο πάνω σε γαλβανισμένο δικτυωτό πλέγμα, που προσδένεται με ραφή των άκρων του πλέγματος και τοποθέτηση πρόσθετων δακτυλίων από γαλβανισμένο σύρμα ανά 25cm περίπου ή από πάπλωμα υαλοβάμβακα πυκνότητας τουλάχιστον 16 kg/m³, χωρίς επικάλυψη αλουμινίου, σε όλες τις περιπτώσεις με εξωτερική επικάλυψη προστασίας της μόνωσης με κυλινδρισμένα φύλλα γαλβανισμένης λαμαρίνας πάχους 0,6 mm.

Τιμή ανά τρέχον μέτρο (μμ)

ΕΥΡΩ (Ολογράφως): ΠΕΝΤΕ ΚΑΙ ΔΕΚΑΕΞΙ ΛΕΠΤΑ

(Αριθμητικώς): 5,16

A.T.: A.26 ATHE -8041.5.1

8041.5.1 Χαλκοσωλήνας, πάχους τοιχώματος 15mm

Κωδικός Αναθεώρησης ΗΛΜ 7

Χαλκοσωλήνας, πάχους τοιχώματος 15mm, τοποθετημένος με όλα τα ειδικά τεμάχια συνδέσεως, υλικά στερεώσεως και συγκολλήσεως, δηλ. χαλκοσωλήνας, σύνδεσμοι, ρακόρ, ταυ, κ.λπ., επί τόπου του έργου και εργασία πλήρους εγκαταστάσεως και συνδέσεως.

Τιμή ανά τρέχον μέτρο (μμ)

ΕΥΡΩ (Ολογράφως): ΕΝΤΕΚΑ ΚΑΙ ΟΓΔΟΝΤΑ ΕΝΝΕΑΛΕΠΤΑ

(Αριθμητικώς): 11,89

A.T.: A.27 ATHE -8036.6.1

8036.6.1 Επισκευή δικτύου θέρμανσης και τοποθέτηση νέου σώματος καλοριφέρ

Κωδικός Αναθεώρησης ΗΛΜ 49

Επισκευή δικτύου θέρμανσης και τοποθέτηση νέου σώματος καλοριφέρ επί τόπου του έργου και εργασία πλήρους εγκαταστάσεως και συνδέσεως.

Τιμή κατ' αποκοπή (κ.α.).

ΕΥΡΩ (Ολογράφως): ΠΕΝΤΑΚΟΣΙΑ ΕΥΡΩ

(Αριθμητικώς): 500,00

A.T.: B.28 ATHE N8043.1.5

N8043.1.5 Πλαστικός σωλήνας αποχετεύσεως από σκληρό P.V.C. Πίεσης 6 atm διαμέτρου Φ 75 mm

Κωδικός Αναθεώρησης ΗΛΜ 8

Πλαστικός σωλήνας αποχετεύσεως από σκληρό P.V.C. πίεσεως λειτουργίας για 20°C 6,0 atm, για σύνδεση με συγκόλληση με παρεμβολή κατάλληλης κόλλας ή με σύνδεση με διαμορφούμενη μούφα στο ένα άκρο του σωλήνα και ελαστικό δακτύλιο στεγανότητας, πλήρως τοποθετημένος. Συμπεριλαμβάνονται τα ειδικά τεμάχια κάθε σχήματος (πλην σιφώνια), τα υλικά συνδέσεως στερεώσεως κλπ και η εργασία πλήρους εγκαταστάσεως και συνδέσεως Πίεσης 6 atm διαμέτρου Φ 75 mm

Μονάδα: **m** Μέτρο

ΕΥΡΩ (Ολογράφως): ΕΙΚΟΣΙ ΚΑΙ ΠΕΝΗΝΤΑ ΠΕΝΤΕ ΛΕΠΤΑ

(Αριθμητικώς) 20,55

:

A.T.: B.29 ATHE N8043.1.7

N8043.1.7 Πλαστικός σωλήνας αποχετεύσεως από σκληρό P.V.C. Πίεσης 6 atm διαμέτρου Φ 100 mm

Κωδικός Αναθεώρησης ΗΛΜ 8

Πλαστικός σωλήνας αποχετεύσεως από σκληρό P.V.C. πίεσεως λειτουργίας για 20°C 6,0 atm, για σύνδεση με συγκόλληση με παρεμβολή κατάλληλης κόλλας ή με σύνδεση

με διαμορφούμενη μούφα στο ένα άκρο του σωλήνα και ελαστικό δακτύλιο στεγανότητας, πλήρως τοποθετημένος. Συμπεριλαμβάνονται τα ειδικά τεμάχια κάθε σχήματος (πλην σιφώνια), τα υλικά συνδέσεως στερεώσεως κλπ και η εργασία πλήρους εγκαταστάσεως και συνδέσεως Πίεσης 6 atm διαμέτρου Φ 100 mm

Μονάδα: **m** Μέτρο

ΕΥΡΩ (Ολογράφως): **ΕΙΚΟΣΙ ΕΞΙ ΚΑΙ ΔΥΟ**
ΛΕΠΤΑ

(Αριθμητικώς) **26,02**

:

A.T.: B.30 ATHE N8043.1.4

N8043.1.4 Πλαστικός σωλήνας αποχετεύσεως από σκληρό P.V.C. Πίεσης 6 atm διαμέτρου Φ 50 mm

Κωδικός Αναθεώρησης ΗΛΜ 8

Πλαστικός σωλήνας αποχετεύσεως από σκληρό P.V.C. πίεσεως λειτουργίας για 20°C 6,0 atm, για σύνδεση με συγκόλληση με παρεμβολή κατάλληλης κόλλας ή με σύνδεση με διαμορφούμενη μούφα στο ένα άκρο του σωλήνα και ελαστικό δακτύλιο στεγανότητας, πλήρως τοποθετημένος. Συμπεριλαμβάνονται τα ειδικά τεμάχια κάθε σχήματος (πλην σιφώνια), τα υλικά συνδέσεως στερεώσεως κλπ και η εργασία πλήρους εγκαταστάσεως και συνδέσεως Πίεσης 6 atm διαμέτρου Φ 50 mm

Μονάδα: **m** Μέτρο

ΕΥΡΩ (Ολογράφως): **ΔΕΚΑ ΕΝΝΕΑ ΕΥΡΩ**

(Αριθμητικώς) **19,00**

:

A.T.: B.31 ATHE N8049.1

N8049.1 Σιφώνι ανοξείδωτο δαπέδου με εσχάρα και κόφτρα διαμέτρου Φ 50 mm

Κωδικός Αναθεώρησης ΗΛΜ 8

Σιφώνι ανοξείδωτο δαπέδου με εσχάρα και κόφτρα πλήρως τοποθετημένο και συνδεδεμένο με τα μικροϋλικά και τη διάνοιξη οπών. διαμέτρου Φ 50 mm

Μονάδα: **Τεμ.** Τεμάχιο

ΕΥΡΩ (Ολογράφως): **ΠΕΝΗΝΤΑ ΕΞΙ ΚΑΙ ΕΒΔΟΜΗΝΤΑ ΕΝΑ**
ΛΕΠΤΑ

(Αριθμητικώς) 56,71

:

A.T.: B.32 ATHE N8054.5**N8054.5** Πώμα (τάπα) καθαρισμού πλαστικό διαμέτρου Φ 100 mm

Κωδικός Αναθεώρησης ΗΛΜ 8

Πώμα (τάπα) καθαρισμού πλαστικό ,πλήρως τοποθετημένο διαμέτρου Φ 100 mm

Μονάδα: Τεμ. Τεμάχιο

**ΕΥΡΩ (Ολογράφως): ΔΕΚΑ ΚΑΙ ΕΞΗΝΤΑ ΕΝΝΙΑ
ΛΕΠΤΑ**

(Αριθμητικώς) 10,69

:

A.T.: B.33 ATHE N8066.2.1**N8066.2.1** Φρεάτιο επισκέψεων δικτύου αποχετεύσεως διαστάσεων 40cm X 50cm και βάθος από 0,50 έως 1,00m.

Κωδικός Αναθεώρησης ΗΛΜ 10

Φρεάτιο επισκέψεων δικτύου αποχετεύσεως(ακαθάρτων ή όμβριών)δηλαδή εκσκαφή σε έδαφος γαιώδες, διάστρωση πυθμένα με σκυρόδεμα 200 kgτσιμέντου πάχους 10cm δόμηση πλευρικών επιφανειών με οπτοπλινθοδομή πάχους 1 πλίνθου και τσιμεντοκονίαμα 400kg τσιμέντου, τοποθέτηση στο σκυρόδεμα του πυθμένα μισού τεμαχίου πλαστικού σωλήνα Φ150mm τομής ημικυκλικής και σχήματος ημικυκλικού για διαμόρφωση κοίλης επιφάνειας ροής υγρών ,επιχρση με τσιμεντοκονίαμα των 600kg τσιμέντου ντου πυθμένα και των πλευρικών επιφανειών του φρεατίου , εξαγωγή και αποκομιδή των προϊόντων εκσκαφών και αχρηστών υλικών

Μονάδα: (Τεμ). Τεμάχιο ανά φρεάτιο 40X50 cm

**ΕΥΡΩ (Ολογράφως): ΔΙΑΚΟΣΙΑ ΕΙΚΟΣΙ ΕΝΑ ΚΑΙ ΕΒΔΟΜΗΝΤΑ ΠΕΝΤΕ
ΛΕΠΤΑ**

(Αριθμητικώς) 221,75

:

A.T.: B.34 ATHE N8042.1.8**N8042.1.8** Πλαστικός σωλήνας αποχέτευσης από σκληρό PVC, πάχους τοιχώματος 100 mm

Κωδικός Αναθεώρησης ΗΛΜ 8

Πλαστικός σωλήνας αποχέτευσης από σκληρό PVC, πίεσης λειτουργίας για 20⁰ C 4,0 atm, για σύνδεση με συγκόλληση με παρεμβολή κατάλληλης κόλας, πλήρως τοποθετημένος. Συμπεριλαμβάνονται τα ειδικά τεμάχια κάθε σχήματος, τα υλικά συνδέσεως, στερεώσεως, κ.λπ., καθώς και η εργασία πλήρους εγκαταστάσεως και συνδέσεως.

Τιμή ανά τρέχον μέτρο (μμ)

ΕΥΡΩ (Ολογράφως): ΕΙΚΟΣΙ ΚΑΙ ΔΕΚΑΟΚΤΩ ΛΕΠΤΑ

(Αριθμητικώς) 20,18

:

A.T.: B.35 ATHE N8042.1.3

8042.1.3 Πλαστικός σωλήνας αποχέτευσης από σκληρό PVC, πάχους τοιχώματος 50 mm

Κωδικός Αναθεώρησης ΗΛΜ 8

Πλαστικός σωλήνας αποχέτευσης από σκληρό PVC, πίεσης λειτουργίας για 20⁰ C 4,0 atm, για σύνδεση με συγκόλληση με παρεμβολή κατάλληλης κόλας, πλήρως τοποθετημένος. Συμπεριλαμβάνονται τα ειδικά τεμάχια κάθε σχήματος, τα υλικά συνδέσεως, στερεώσεως, κ.λπ., καθώς και η εργασία πλήρους εγκαταστάσεως και συνδέσεως.

Τιμή ανά τρέχον μέτρο (μμ)

ΕΥΡΩ (Ολογράφως): ΔΕΚΑΠΕΝΤΕ ΚΑΙ ΕΝΕΝΗΝΤΑ ΛΕΠΤΑ

(Αριθμητικώς) 15,90

:

A.T.: B.36 11.02.03

11.02.03 Εσχάρες καναλιών υδροσυλλογής, χαλύβδινες, γαλβανισμένες, ηλεκτροπρεσσαριστές.

Κωδικός Αναθεώρησης ΥΔΡ 6752

Εσχάρες καναλιών υδροσυλλογής, χαλύβδινες, γαλβανισμένες ηλεκτρο-πρεσσαριστές, σύμφωνα με την μελέτη και την ΕΤΕΠ 08-07-01-03 "Εσχάρες υδροσυλλογής χαλύβδινες ηλεκτροπρεσσαριστές"

Τιμή ανά χιλιόγραμμα (kg)

ΕΥΡΩ (Ολογράφως): ΤΡΙΑ ΚΑΙ ΔΕΚΑ ΛΕΠΤΑ**(Αριθμητικώς) 3,10**

:

A.T.: B.37**N 11.02****N 11.02**Κατάργηση σχαρών

Καθαίρεση σχάρας ομβρίων υδάτων, διαστάσεων 40x40 που βρίσκεται στην αυλή του νηπιαγωγείου επί της οδού Βεντούρη και πλήρωση της με σκυρόδεμα. Στην τιμή μονάδας περιλαμβάνονται πάσης φύσεως υλικά που απαιτούνται και πλήρης και έντεχνη εργασία .

Τιμή ανά τεμάχιο(τεμ)

ΕΥΡΩ (Ολογράφως): ΣΑΡΑΝΤΑ ΕΥΡΩ**(Αριθμητικώς) 40,00**

:

A.T.: B.38**16.14.01****16.14**Προκατασκευασμένα κυκλικά φρεάτια επίσκεψης αγωγών ακαθάρτων από σκυρόδεμα κατά ΕΛΟΤ EN 1917, εντός κατοικημένων περιοχών

Κωδικός Αναθεώρησης ΥΔΡ 6327

Κυκλικά φρεάτια επίσκεψης ή συμβολής αγωγών ακαθάρτων εντός κατοικημένης περιοχής, οποιουδήποτε συνολικού ύψους (από την στάθμη ροής μέχρι το κατάστρωμα της οδού ή την στάθμη του εδάφους), αποτελούμενου από προκατασκευασμένους δακτυλίους κλπ στοιχεία από σκυρόδεμα, σύμφωνα με το πρότυπο ΕΛΟΤ EN 1917, με σήμανση CE, πλήρως εγκατεστημένα.

Στην τιμή μονάδας περιλαμβάνονται:

Η χάραξη με ασφαλτοκόπτη του περιγράμματος της απαιτούμενης εκσκαφής και η διάνοιξη του ορύγματος σε έδαφος πάσης φύσεως με τις τυχόν απαιτούμενες αντλήσεις και αντιστηρίξεις

Η φόρτωση και μεταφορά προς απόθεση των προϊόντων εκσκαφών σε οποιαδήποτε απόσταση. Η κοιτόστρωση από σκυρόδεμα C8/10

Η προμήθεια και προσκόμιση επί τόπου των στοιχείων του φρεατίου (δακτύλιοι, πλάκα στέψης, στοιχείο λαιμού, κάλυμμα κατά ΕΛΟΤ EN 124, βαθμίδες, ελαστικοί δακτύλιοι στεγάνωσης κλπ) και η συναρμολόγησή του σύμφωνα με τις οδηγίες του προμηθευτή

Η σύνδεση των αγωγών αφίξεως και αναχωρήσεως Η επανεπίχωση του απομένοντος όγκου του ορύγματος με διαβαθμισμένο θραυστό υλικό λατομείου συμπυκνωμένο

κατά στρώσεις ή υλικό ελεγχόμενης χαμηλής αντοχής (ΥΕΧΑ) Η αποκατάσταση του οδοστρώματος στην πρότερη του κατάσταση (ανακατασκευή γύρω από το όρυγμα των στρώσεων οδοστρώσας και ασφαλικών που αποξηλώθηκαν για την εκσκαφή)

16.14.01 Φρεάτιο εσωτ.διαμέτρου 1, 20 m

Τιμή ανά προκατασκευασμένο φρεάτιο από σκυρόδεμα κατά ΕΛΟΤ EN 1917 (τεμ)

ΕΥΡΩ (Ολογράφως): **ΧΙΛΙΑ ΔΙΑΚΟΣΙΑ ΕΝΕΝΗΝΤΑ ΕΥΡΩ**

(Αριθμητικώς): **1.290,00**

A.T.: B.39 12.10.05

12.10 Αγωγοί αποχέτευσης από σωλήνες PVC-U συμπαγούς τοιχώματος

Κωδικός Αναθεώρησης ΥΔΡ 6711.3

Αγωγοί αποχέτευσης ακαθάρτων με σωλήνες από μη πλαστικοποιημένο PVC-U συμπαγούς τοιχώματος, κατά ΕΛΟΤ EN 1401-1, σύμφωνα με την μελέτη και την ΕΤΕΠ 08-06-02-02 "Δίκτυα αποχέτευσης από σωλήνες PVC-U". Οι σωλήνες χαρακτηρίζονται με βάση την ονομαστική διάμετρο DN (ταυτίζεται με την εξωτερική διάμετρο), τον τυποποιημένο λόγο διαστάσεων SDR (Standard Dimension Ratio: λόγος της εξωτερικής διαμέτρου του σωλήνα προς το πάχος του τοιχώματος) και τον δείκτη δακτυλιοειδούς ακαμψίας SN. Το παρόν άρθρο έχει εφαρμογή τόσο για σωλήνες με απόληξη τύπου καμπάνας με ελαστικό δακτύλιο στεγανοποίησης (κατά ΕΛΟΤ EN 681.1), όσο και για σωλήνες με ευθύγραμμο άκρα που συνδέονται με συγκολλούμενο δακτύλιο (μούφα).

Στις τιμές μονάδος του παρόντος άρθρου περιλαμβάνονται:

- α. Η προμήθεια, μεταφορά επί τόπου, προσωρινή αποθήκευση, προστασία και πλάγιες μεταφορές των σωλήνων και των δακτυλίων στεγάνωσης ή συγκόλλησης (και της απαιτούμενης προς τούτο κόλλας).
- β. Η διάθεση του απαιτούμενου εξοπλισμού και μέσων για τον χειρισμό και την σύνδεση των σωλήνων.
- γ. Η προσέγγιση των σωλήνων στην θέση τοποθέτησης, οι συνδέσεις των σωλήνων μεταξύ τους, οι συνδέσεις του αγωγού με τα φρεάτια του δικτύου, καθώς και η δοκιμασία του δικτύου κατά τμήματα.

Δεν συμπεριλαμβάνονται και επιμετρούνται ιδιαίτερα με βάση τα οικεία άρθρα του τιμολογίου:

- Οι στρώσεις έδρασης και εγκιβωτισμού των σωλήνων και η επανεπίχωση του ορύγματος, σύμφωνα με τα καθοριζόμενα στην μελέτη

- Τα ειδικά τεμάχια σύνδεσης των παροχών στο δίκτυο ακαθάρτων (σαμάρια με μούφα)
- Τα ειδικά τεμάχια του αγωγού (γωνίες, ταύ, πώματα κλπ) από PVC ή χυτοσίδηρο

12.10.05 Αγωγοί αποχέτευσης από σωλήνες PVC-U, SDR 41, DN 250 mm

Τιμή ανά τρέχον μέτρο (μμ) αξονικού μήκους σωλήνωσης, αφαιρουμένου του μήκους των φρεατίων και των ειδικών τεμαχίων.

ΕΥΡΩ (Ολογράφως): **ΔΕΚΑΤΕΣΣΕΡΑ ΚΑΙ ΕΒΔΟΜΗΝΤΑ ΛΕΠΤΑ**

(Αριθμητικώς) **14,70**

:

A.T.: B.40 ATHE 8041.1

8041.1 Εύκαμπτος επενδυμένος χαλκοσωλήνας Φ15 mm

Κωδικός Αναθεώρησης ΗΛΜ 7

Εύκαμπτος επενδυμένος χαλκοσωλήνας, δηλαδή τοποθετημένος επί τόπου και εργασία πλήρους εγκαταστάσεως και συνδέσεως. Φ15 mm

Μονάδα: **m** Μέτρο

ΕΥΡΩ (Ολογράφως): **ΔΕΚΑ ΚΑΙ ΕΝΕΝΗΝΤΑ ΤΡΙΑ ΛΕΠΤΑ**

(Αριθμητικώς) **10,93**

:

A.T.: B.41 ATHE 8041.5.1

8041.5.1 Χαλκοσωλήνας Εξωτ. Διαμέτρου 15 mm πάχους τοιχώματος 0,75 mm

Κωδικός Αναθεώρησης ΗΛΜ 7

Χαλκοσωλήνας τοποθετημένος με όλα τα ειδικά τεμάχια συνδέσεως, υλικά στερεώσεως (απαγορεύεται η στερέωση με ήλους) και συγκολλησεως, δηλαδή χαλκοσωλήνας, σύνδεσμοι, ρακόρ, ταύ κλπ, επί τόπου και εργασία πλήρους εγκαταστάσεως και συνδέσεως Εξωτ. Διαμέτρου 15 mm πάχους τοιχώματος 0,75 mm

Μονάδα: **m** Μέτρο

ΕΥΡΩ (Ολογράφως): **ΕΠΤΑ ΚΑΙ ΕΙΚΟΣΙ ΕΝΝΙΑ ΛΕΠΤΑ**

(Αριθμητικώς) 7,29

:

A.T.: B.42 ATHE 8101.1**8101.1** Βαλβίδα διακοπής (διακόπτης) ορειχάλκινη Διαμέτρου 1/2 ins

Κωδικός Αναθεώρησης ΗΛΜ 11

Βαλβίδα διακοπής (διακόπτης) ορειχάλκινη με τα μικροϋλικά συνδέσεως και την εργασία πλήρους εγκαταστάσεως Διαμέτρου 1/2 ins

Μονάδα: Τεμ. Τεμάχιο

**ΕΥΡΩ (Ολογράφως): ΔΕΚΑ ΤΡΙΑ ΚΑΙ ΔΕΚΑ ΕΞΙ
ΛΕΠΤΑ**

(Αριθμητικώς) 13,16

:

A.T.: B.43 11.15.08**11.15** Κανάλια αποστράγγισης δαπέδων κατά EN 1433, βιομηχανικής προέλευσης

Κωδικός Αναθεώρησης ΥΔΡ 6620.

Προμήθεια και εγκατάσταση καναλιών αποστράγγισης δαπέδων εσωτερικών ή εξωτερικών χώρων, σύμφωνα με την μελέτη και την ΕΤΕΠ 08-07-01-06 "Κανάλια αποστράγγισης δαπέδων βιομηχανικής προέλευσης", με τα ακόλουθα χαρακτηριστικά: ♣Συναρμολογούμενα στοιχεία καναλιού (modules) από συνθετικά υλικά (π.χ. πολυπροπυλένιο, πολυμερές σκυρόδεμα, κλπ) με ή χωρίς ενισχύσεις από χαλύβδινα γαλβανισμένα φύλλα (αναλόγως της κατηγορίας φορτίου) με εσχάρες συνθετικές, χαλύβδινες ή χυτοσιδηρές. ♣Κατασκευή του συστήματος αποστράγγισης σύμφωνα με τα καθοριζόμενα στο πρότυπο ΕΛΟΤ EN 1433 "Κανάλια αποστράγγισης σε ζώνες κυκλοφορίας πεζών και σχημάτων -Ταξινόμηση, σχεδιασμός και απαιτήσεις δοκιμών, σήμανση και αξιολόγηση της συμμόρφωσης", με σήμανση CE της Ευρωπαϊκής Ένωσης. ♣Στοιχεία των καναλιών με κατάλληλα διαμορφωμένες απολήξεις ώστε να εξασφαλίζουν στεγανή σύνδεση και να παρέχουν την δυνατότητα έλξης -ώθησης τμημάτων συναρμολογημένου καναλιού. ♣Προσημιωμένες θέσεις στο σώμα του καναλιού από τον κατασκευαστή για τις οριζόντιες ή κατακόρυφες συνδέσεις με το δίκτυο αποχέτευσης με χρήση ειδικών εξαρτημάτων (του συστήματος τυποποιημένου καναλιού) ώστε να εξασφαλίζεται απόλυτη στεγανότητα. Στην τιμή μονάδας περιλαμβάνονται η προμήθεια και μεταφορά επί τόπου του έργου των πάσης φύσεως υλικών του συστήματος (κανάλια, εσχάρες, πάσης φύσεως ειδικά τεμάχια απολήξεων και διακλαδώσεων, σύστημα "κλειδώματος" της εσχάρας, μεταλλικά εξαρτήματα στερέωσης των εσχάρων που έχουν υποστεί αντιβιαβρωτική επεξεργασία), καθώς και των πάσης φύσεως υλικών πάκτωσης και στερέωσης, σύμφωνα με τις οδηγίες του εργοστασίου κατασκευής. Στην τιμή δεν συμπεριλαμβάνονται οι εργασίες

διάνοιξης του αύλακος εγκατάστασης των καναλιών (τιμολογούνται ιδιαιτέρως με βάση τα οικεία άρθρα του τιμολογίου, αναλόγως της φύσεως/συστάσεως του δαπέδου στο οποίο τοποθετούνται) καθώς και η προμήθεια και τοποθέτηση αμμοσυλλεκτών. Τα κανάλια αποστράγγισης κατηγοριοποιούνται με βάση το καθαρό πλάτος και την κατηγορία φορτίου κατά EN 1433. Κατηγορία Α: για περιοχές που χρησιμοποιούνται μόνον από πεζούς και ποδηλάτες (ελάχιστη κλάση Α15: αντοχή σε φορτίο 15 kN) Κατηγορία Β: για πεζοδρόμους και χώρους στάθμευσης αυτοκινήτων (ελάχιστη κλάση Β125: αντοχή σε φορτίο 125 kN) Κατηγορία C: για κράσπεδα πεζοδρομίων και λωρίδες έκτακτης αναζήτησης οδών (ελάχιστη κλάση C250: αντοχή σε φορτίο 250 kN) Κατηγορία D: για αμαξιτές οδούς, ΛΕΑ, χώρους στάθμευσης βαρέων σχημάτων (ελάχιστη κλάση C400: αντοχή σε φορτίο 400 kN) Κατηγορία Ε: για επιφάνειες που εκτίθενται σε βαριά φορτία, όπως κρηπιδώματα, αποβάθρες κλπ (ελάχιστη κλάση Ε600: αντοχή σε φορτίο 600 kN)

ΠΕΡΙΓΡΑΦΙΚΟ ΤΙΜΟΛΟΓΙΟ ΕΡΓΑΣΙΩΝ ΥΔΡΑΥΛΙΚΩΝ ΕΡΓΩΝ ΕΚΔΟΣΗ 4.0 σελ. 308 Κατηγορία F: για επιφάνειες που δέχονται ιδιαίτερα βαριά φορτία, όπως διάδρομοι αεροδρομίων (ελάχιστη κλάση F900: αντοχή σε φορτίο 900 kN)

11.15.08 Τυποποιημένο κανάλι εσωτερικού πλάτους 150 mm, κατηγορίας φορτίου D400 με εσχάρα από ελατό χυτοσίδηρο

Τιμή ανά τρέχον μέτρο (m) πλήρως τοποθετημένου καναλιού με επιμέτρηση κατά τον άξονά του

ΕΥΡΩ (Ολογράφως): **ΕΚΑΤΟΝ ΕΞΗΝΤΑ ΟΚΤΩ ΕΥΡΩ**

(Αριθμητικώς): **168,00**

A.T.: B.44 ATHE 8732.1.3

8732.1.3 Σωλήνας ηλεκτρικών γραμμών πλαστικός ευθύς Διαμ Φ 16mm.

Κωδικός Αναθεώρησης ΗΛΜ 41

Σωλήνας ηλεκτρικών γραμμών πλαστικός, ορατός ή εντοιχισμένος, δηλαδή σωλήνας με τα απαραίτητα απαραίτητα πλαστικά προστόμια ίσια ή καμπύλα και μικρουλικά συνδέσεις και στερεώσεως κλπ. ευθύς Διαμέτρου Φ 16mm

Μονάδα: **m** Μέτρο

ΕΥΡΩ (Ολογράφως): **ΤΕΣΣΕΡΑ ΚΑΙ ΕΠΤΑ ΛΕΠΤΑ**

(Αριθμητικώς) **4,07**

:

A.T.: B.45 ATHE 8735.2.2

8735.2.2 Κυτίο διακλαδώσεως ή διακόπτη Πλαστικό - Διαμέτρου ή διαστάσεως Φ 80mm X 80 mm .

Κωδικός Αναθεώρησης ΗΛΜ 41

Κυτίο διακλαδώσεως , ορατό ή εντοιχισμένο, δηλαδή σωλήνας κυτίο και μικρουλικά (γύψος, πίσσα μονωτική, κανάβα, μινίο, ξύλινα τακάκια, βίδες, μαστοί διαστολές, συστολές, κόντρα, παξιμάδια, τάπες) επί τόπου και εργασία πλήρους εγκαταστάσεως και συνδέσεως. Πλαστικό - Διαμέτρου ή διαστάσεων Φ 80 X 80mm -

Μονάδα: **Τεμ.** Τεμάχιο**ΕΥΡΩ (Ολογράφως): ΤΕΣΣΕΡΑ ΚΑΙ ΕΝΕΝΗΝΤΑ ΔΥΟ****(Αριθμητικώς) 4,92**

:

A.T.: B.46 ATHE 8766.3.1**8732.1.3 ΣΧ** Καλώδιο τύπου NYM τριπολικό Διατομής:3 X 1,5 mm².

Κωδικός Αναθεώρησης ΗΛΜ 46

Καλώδιο τύπου NYM χάλκινων αγωγών ορατό ή εντοιχισμένο, δηλαδή προμήθεια, προσκόμιση υλικών και μικρουλικών (κολλάρα, κοχλίας, μούφες, τσιμεντοκονίαμα, τακάκια, πέδιλα, κασσιτεροκόλληση, μονωτικά πάσης φύσεως, όπως και ειδικά στηρίγματα ή αναλογία εσχάρας, καλωδίων κλπ.) επί τόπου και εργασία διανοίξεως αυλάκων και οπών σε οποιοδήποτε στοιχείο του κτηρίου τοποθετήσεως, διαμορφώσεως και συνδέσεως των άκρων αυτού (στα κυτία και εξαρτήματα της εγκαταστάσεως) και πλήρους εγκαταστάσεως. τριπολικό Διατομής:3 X 1,5 mm²

Μονάδα: **m** Μέτρο**ΕΥΡΩ (Ολογράφως): ΠΕΝΤΕ ΚΑΙ ΕΙΚΟΣΙ ΕΝΝΕΑ****(Αριθμητικώς) 5,29**

:

A.T.: B.47 ATHE 8801.1.4**8801.1.4** Διακόπτης χωνευτός με πλήκτρο εντάσεως 10 A τάσεως 250 V κοιτατέρ ή αλλέ ρετούρ .

Κωδικός Αναθεώρησης ΗΛΜ 49

Διακόπτης χωνευτός με πλήκτρο εντάσεως 10 A τάσεως 250 V με το κυτίο δηλαδή προμήθεια προσκόμιση εγκατάσταση και σύνδεση Εντάσεως 10 A κοιτατέρ ή αλλέ ρετούρ

Μονάδα: Τεμ. Τεμάχιο

ΕΥΡΩ (Ολογράφως): ΠΕΝΤΕ ΚΑΙ ΕΝΕΝΗΝΤΑ ΤΕΣΣΕΡΑ

(Αριθμητικώς) 5,94

:

A.T.: B.48 ATHE N8975.110

N8975.110 Φωτιστικό σώμα οροφής τετράγωνο, LED, 2X20 W.

Κωδικός Αναθεώρησης ΗΛΜ 60

Φωτιστικό σώμα τυπου Φ01 όπως στα σχέδια, την τεχνική περιγραφή και τις τεχνικές προδιαγραφές με τον/τους λαμπηρα, με όλα τα απαραίτητα όργανα έναυσης και εργασία πλήρους εγκαταστάσεως .Δηλαδή προμήθεια, μεταφορά και εργασία εγκατάστασης φωτιστικού και λαμπτήρων, σύνδεσης, δοκιμών και παράδοση σε κανονική λειτουργία. όπως στα σχέδια, την τεχνική περιγραφή και τις τεχνικές προδιαγραφές

Μονάδα: Τεμ. Τεμάχιο

ΕΥΡΩ (Ολογράφως): ΕΚΑΤΟ ΕΥΡΩ

(Αριθμητικώς) 100,00

:

A.T.: B.49 ATHE 9410.N1

9410.N1 Καθαίρεση φωτιστικού σώματος φθορισμού και του μεταλλικού του προφυλακτήρα

Κωδικός Αναθεώρησης ΗΛΜ 60

Καθαίρεση φωτιστικού σώματος φθορισμού και του μεταλλικού του προφυλακτήρα.

Συμπεριλαμβάνεται η εργασία αποσύνδεσης της ηλεκτρικής εγκατάστασης και η καθαίρεση του φωτιστικού σώματος.

Τιμή ανά τεμάχιο (τεμ)

ΕΥΡΩ (Ολογράφως): ΔΕΚΑΟΚΤΩ ΚΑΙ ΟΓΔΟΝΤΑ ΕΠΤΑ ΛΕΠΤΑ

(Αριθμητικώς): 18,87

A.T.: B.50 ATHE 8973.3.3N

8973.3.3N Φωτιστικό σώμα φθορισμού, με λυχνίες στεγασμένων χώρων

Κωδικός Αναθεώρησης ΗΛΜ 60

Φωτιστικό σώμα φθορισμού, με λυχνίες στεγασμένων χώρων, με κώδωνα προστασίας IP20, τετράγωνο με 4 λυχνίες 65W, οροφής ή αναρτημένο, με εργασία πλήρους εγκατάστασης.

Τιμή ανά τεμάχιο (τεμ)

ΕΥΡΩ (Ολογράφως): **ΕΒΔΟΜΗΝΤΑ ΤΕΣΣΕΡΑ ΚΑΙ ΕΙΚΟΣΙ ΠΕΝΤΕ ΛΕΠΤΑ**

(Αριθμητικώς): **74,25**

A.T.: B.51 ATHE8973.3.3 ΣΧ1

8973.3.3 ΣΧ1 Αντικατάσταση φωτιστικού σώματος με νέο διαστάσεων 60X60 LED 48watt,εξωτερικό με ειδικό τελάρο αλουμινίου

Κωδικός Αναθεώρησης ΗΛΜ 60

Αντικατάσταση φωτιστικού σώματος με νέο διαστάσεων 60X60 LED 48watt,εξωτερικό με ειδικό τελάρο αλουμινίου, δηλαδή προμήθεια, προσκόμιση, εγκατάσταση φωτιστικού σώματος και λαμπτήρων, δοκιμή και παράδοση σε λειτουργία. Στην τιμή περιλαμβάνεται και η αποξήλωση του υπάρχοντος φωτιστικού πυράκτωσης και παράδοσή του στην υπηρεσία.

Τιμή ανά τεμάχιο (τεμ)

ΕΥΡΩ (Ολογράφως): **ΕΝΕΝΗΝΤΑ ΕΥΡΩ**

(Αριθμητικώς): **90,00**

A.T.: B.52 ATHE8973.3.3 ΣΧ2

8973.3.3 ΣΧ2 Αντικατάσταση φωτιστικού σώματος με νέο διαστάσεων 30X1,20 LED 48watt,εξωτερικό με ειδικό τελάρο αλουμινίου

Κωδικός Αναθεώρησης ΗΛΜ 60

Αντικατάσταση φωτιστικού σώματος με νέο διαστάσεων 30X1,20 LED 48watt,εξωτερικό με ειδικό τελάρο αλουμινίου, δηλαδή προμήθεια, προσκόμιση, εγκατάσταση φωτιστικού σώματος και λαμπτήρων, δοκιμή και παράδοση σε λειτουργία. Στην τιμή περιλαμβάνεται και η αποξήλωση του υπάρχοντος φωτιστικού πυράκτωσης και παράδοσή του στην υπηρεσία.

Τιμή ανά τεμάχιο (τεμ)

ΕΥΡΩ (Ολογράφως): **ΕΝΕΝΗΝΤΑ ΟΚΤΩ ΕΥΡΩ**

(Αριθμητικώς): **98,00**

A.T.: B.53 ATHE8973.3.3 ΣΧ3

8973.3.3 ΣΧ3 Αντικατάσταση φωτιστικού σώματος με νέο διαστάσεων 40 LED 48watt,εξωτερικό με ειδικό τελάρο αλουμινίου

Κωδικός Αναθεώρησης ΗΛΜ 60

Αντικατάσταση φωτιστικού σώματος με νέο διαστάσεων 40 LED 48watt,εξωτερικό με ειδικό τελάρο αλουμινίου, δηλαδή προμήθεια, προσκόμιση, εγκατάσταση φωτιστικού σώματος και λαμπτήρων, δοκιμή και παράδοση σε λειτουργία. Στην τιμή περιλαμβάνεται και η αποξήλωση του υπάρχοντος φωτιστικού πυράκτωσης και παράδοσή του στην υπηρεσία.

Τιμή ανά τεμάχιο (τεμ)

ΕΥΡΩ (Ολογράφως): ΕΞΗΝΤΑ ΠΕΝΤΕ ΕΥΡΩ

(Αριθμητικώς): 65,00

A.T.: B.54 ATHE8973.3.3 ΣΧ4

8973.3.3 ΣΧ4 Αντικατάσταση φωτιστικών σωμάτων ασφαλείας

Κωδικός Αναθεώρησης ΗΛΜ 60

Αντικατάσταση φωτιστικών σωμάτων ασφαλείας , δηλαδή προμήθεια, προσκόμιση, εγκατάσταση φωτιστικών σωμάτων και λαμπτήρων, δοκιμή και παράδοση σε λειτουργία. Στην τιμή περιλαμβάνεται και η αποξήλωση των υπάρχοντων φωτιστικών πυράκτωσης και παράδοσή των στην υπηρεσία.

Τιμή ανά τεμάχιο (τεμ)

ΕΥΡΩ (Ολογράφως): ΕΓΔΟΝΤΑ ΕΥΡΩ

(Αριθμητικώς): 80,00

A.T.: B.55 ΗΛΜ41

41 Σωλήνα ηλεκτρικών γραμμών Φ40

Κωδικός Αναθεώρησης ΗΛΜ 41Ν

Σωλήνα ηλεκτρικών γραμμών πλαστικός ορατός ή εντοιχισμένος διαμέτρου 40 mm από PVC δηλαδή ευθύς σωλήνας μαζί με τα απαραίτητα τμήματα από εύκαμπτο σωλήνα (σπιράλ), μικρό υλικά συνδέσεως και στερέωσης ,και επι τόπου εργασία πλήρους εγκαταστάσεως.

Τιμή ανά τρέχον μέτρο (μμ)

ΕΥΡΩ (Ολογράφως): **ΕΝΝΕΑ ΕΥΡΩ**(Αριθμητικώς): **9,00****A.T.: B.56 ΥΔΡ.11.03****11.03** Βαθμίδες από χυτοσίδηρο

Κωδικός Αναθεώρησης ΥΔΡ 6753

Προμήθεια και τοποθέτηση σε φρεάτια πάσης φύσεως χυτοσίδηρόν βαθμίδων (από φαιό χυτοσίδηρο ή χυτοσίδηρο σφαιροειδούς γραφίτη), σύμφωνα με την μελέτη και την ΕΤΕΠ 08-07-01-05 "Βαθμίδες φρεατίων".

Περιλαμβάνεται η πάκτωση στις οπές που έχουν αφεθεί κατά την σκυροδέτηση του φρεατίου ή σε οπές που διανοίγονται με δράπανο στα τοιχώματα του θαλάμου του φρεατίου, με τσιμεντοκονία ή εποξειδικό κονίαμα.

Τιμή ανά χιλιόγραμμα (kg), βάσει του πίνακα βαρών του προμηθευτή

ΕΥΡΩ (Ολογράφως): **ΔΥΟ ΚΑΙ ΤΡΙΑΝΤΑ ΛΕΠΤΑ**(Αριθμητικώς): **2,30**

Παπάγου 20/12/2019
οι Συντάξαντες

Θεωρήθηκε 20 /12/2019
Η Διευθύντρια της Τ.Υ.

ΧΡΙΣΤΙΝΑ ΑΝΑΓΝΩΣΤΟΠΟΥΛΟΥ
ΑΡΧΙΤΕΚΤΩΝ ΜΗΧΑΝΙΚΟΣ

ΧΡΙΣΤΙΝΑ ΒΑΣΣΑΛΟΥ
ΑΡΧΙΤΕΚΤΩΝ ΜΗΧΑΝΙΚΟΣ

ΚΩΝΣΤΑΝΤΙΝΟΣ ΚΩΝΣΤΑΝΤΙΟΣ
ΗΛΕΚΤΡΟΛΟΓΟΣ ΜΗΧΑΝΙΚΟΣ



ΕΛΛΗΝΙΚΗ ΔΗΜΟΚΡΑΤΙΑ
ΔΗΜΟΣ ΠΑΠΑΓΟΥ-ΧΟΛΑΡΓΟΥ

ΕΡΓΟ: «ΣΥΝΤΗΡΗΣΗ ΚΑΙ ΕΠΙΣΚΕΥΗ
ΝΗΠΙΑΓΩΓΕΙΩΝ - ΔΗΜΟΤΙΚΩΝ ΣΧΟΛΕΙΩΝ
ΕΤΟΥΣ 2020-2021»
Α.Μ.: 2019272
Κ.Α.Ε.: 15.7331.0041

5.ΕΙΔΙΚΗ ΣΥΓΓΡΑΦΗ ΥΠΟΧΡΕΩΣΕΩΝ (Ε.Σ.Υ.)

ΜΕΡΟΣ Ι. ΓΕΝΙΚΟΙ ΟΡΟΙ

ΑΡΘΡΟ 1ο: ΑΝΤΙΚΕΙΜΕΝΟ

Στο παρόν τεύχος της Ειδικής Συγγραφής Υποχρεώσεων (Ε.Σ.Υ.) περιλαμβάνονται οι Γενικοί και οι Ειδικοί όροι, σύμφωνα με τους οποίους και σε συνδυασμό και προς τους όρους των υπόλοιπων συμβατικών τευχών και της ισχύουσας νομοθεσίας πρόκειται να κατασκευαστεί από τον Ανάδοχο το Έργο που αναφέρεται στο άρθρο 1 του ΜΕΡΟΥΣ ΙΙ της ΕΣΥ.

ΑΡΘΡΟ 2ο: ΔΙΑΤΑΞΕΙΣ ΠΟΥ ΙΣΧΥΟΥΝ

Η εκτέλεση των έργων γίνεται σύμφωνα με τις διατάξεις του **Ν. 4412/2016 (ΦΕΚ 147Α/ 8-08-2016) «Δημόσιες Συμβάσεις Έργων, Προμηθειών και Υπηρεσιών (προσαρμογή στις Οδηγίες 2014/24/ΕΕ και 2014/25/ΕΕ)»**, όπως έχει διορθωθεί με τα **ΦΕΚ 200/24.10.16 και 206/03.11.2016**. Κατά την εκτέλεση των Δημοτικών και Κοινοτικών έργων, ακολουθούνται οι οδηγίες των σχετικών εγκυκλίων των Υπουργείων Εσωτερικών και Υποδομών (Γενική Γραμματεία Υποδομών) και εφαρμόζονται οι αντίστοιχες προς το είδος του εκτελούμενου έργου Τεχνικές Προδιαγραφές των Υπουργείων Εσωτερικών, Υποδομών και (τ) ΠΕ.ΧΩ.Δ.Ε., οι αναφερόμενες στην παρούσα Ειδική Συγγραφή Υποχρεώσεων ή στο Τιμολόγιο.

ΑΡΘΡΟ 3ο ΣΕΙΡΑ ΜΕ ΤΗΝ ΟΠΟΙΑ ΙΣΧΥΟΥΝ ΤΑ ΤΕΥΧΗ ΤΗΣ ΔΗΜΟΠΡΑΤΗΣΕΩΣ

Τα τεύχη της δημοπρασίας αλληλοσυμπληρώνονται, σε περίπτωση δε ασυμφωνίας μεταξύ των όρων που περιέχονται σ' αυτά, η σειρά με την οποία ισχύουν τα παραπάνω τεύχη, καθορίζεται πάγια, όπως παρακάτω, εκτός εάν σε ειδικές περιπτώσεις, ορίζεται διαφορετικά στη διακήρυξη της Δημοπρασίας.

1. Το συμφωνητικό.
2. Η Διακήρυξη της Δημοπρασίας
3. Η Οικονομική Προσφορά.
4. Το Τιμολόγιο Δημοπράτησης
5. Η Ειδική Συγγραφή Υποχρεώσεων (Ε.Σ.Υ.).
6. Η Τεχνική Συγγραφή Υποχρεώσεων (Τ.Σ.Υ) με τις Τεχνικές Προδιαγραφές και τα Παραρτήματα τους,
7. Η Τεχνική Περιγραφή (Τ.Π.).
8. Ο Προϋπολογισμός Δημοπράτησης.
9. Οι εγκεκριμένες μελέτες του έργου και οι εγκεκριμένες τεχνικές μελέτες, που θα συνταχθούν από τον Ανάδοχο, αν προβλέπεται η περίπτωση αυτή από τα συμβατικά

τεύχη ή προκύψει κατά τις ισχύουσες διατάξεις περί τροποποίησης των μελετών του έργου.

10. Το εγκεκριμένο Χρονοδιάγραμμα κατασκευής του έργου.

ΑΡΘΡΟ 4ο : ΕΓΓΥΗΣΕΙΣ

5.1 Με την υπογραφή της Σύμβασης κατατίθεται η εγγύηση καλής εκτέλεσης που προβλέπεται από τη Διακήρυξη. Κατά τα λοιπά εφαρμόζεται η **παρ. 1β του άρθρου 72 του ν. 4412/2016 .**

5.2 Αν η εκτέλεση του έργου αναληφθεί από κοινοπραξία, έχουν ισχύ, εκτός από τα παραπάνω, και οι ειδικές ρυθμίσεις του **άρθρου 140 του Ν.4412/2016**, που αφορούν στις εγγυήσεις καλής εκτέλεσης, στην ευθύνη των κοινοπρακτούντων απέναντι στον κύριο του έργου, στο διορισμό εκπροσώπου και αναπληρωτού αυτού, της κοινοπραξίας, ως και στον τρόπο αντικατάστασης αυτών, στον τρόπο συνέχισης των εργασιών αν υπάρξει πτώχευση ή θάνατος ενός ή περισσότερων μελών της κοινοπραξίας κ.λ.π

5.3 Οι εγγυήσεις καλής λειτουργίας που προβλέπονται στην **παρ. 2 του άρθρου 72 του ν. 4412/2016** **δεν αφορούν την παρούσα σύμβαση.**

ΑΡΘΡΟ 5ο ΤΟΠΟΣ ΔΙΑΜΟΝΗΣ ΑΝΑΔΟΧΟΥ

Πέρα από όσα ορίζονται στο **άρθρο 135 του Ν.4412/2016**, ο ανάδοχος έχει υποχρέωση να ορίσει τον αντίκλητό του κατά την υπογραφή της σύμβασης και όταν το έργο εκτελείται μακριά από την έδρα της Διευθύνουσας Υπηρεσίας ο ανάδοχος υποχρεούται, εφόσον του ζητηθεί από την Διευθύνουσα Υπηρεσία, να ορίσει αντίκλητό του με έδρα την περιοχή εκτέλεσης του έργου σύμφωνα με το **άρθρο 135 παρ.3 του Ν.4412/2016.**

ΑΡΘΡΟ 6ο ΜΕΛΕΤΗ ΤΩΝ ΣΥΝΘΗΚΩΝ ΚΑΤΑΣΚΕΥΗΣ ΤΟΥ ΕΡΓΟΥ

7.1. Η συμμετοχή στη δημοπρασία με υποβολή προσφοράς, αποτελεί αμάχητο τεκμήριο, ότι οι διαγωνιζόμενοι έχουν επισκεφτεί και ελέγξει **πλήρως τη φύση και την τοποθέτηση του έργου, και έχουν πλήρη γνώση των γενικών και τοπικών συνθηκών της κατασκευής του,** κυρίως σε ότι αφορά:

α. Τα κάθε φύσεως πηγές υλικών, θέσεις προσωρινής ή οριστικής αποθέσεως προϊόντων εκσκαφής, τις μεταφορές, διάθεση, διαχείριση και αποθήκευση υλικών.

β. Τη δυνατότητα εξασφάλισης επιστημονικού και εργατοτεχνικού προσωπικού γενικά, νερού, ηλεκτρικού ρεύματος και οδών προσπελάσεως.

γ. Τις μετεωρολογικές συνθήκες που επικρατούν συνήθως, τις διάφορες διακυμάνσεις της στάθμης των υπόγειων υδάτων, των υδάτων των ποταμών, χειμάρρων, παλίρροιας ή παρόμοιες φυσικές συνθήκες στον τόπο των έργων.

δ. Τη διαμόρφωση και κατάσταση του εδάφους, το είδος, την ποιότητα και ποσότητα των κατάλληλων και εκμεταλλεύσιμων υλικών που βρίσκονται στην περιοχή, το είδος και τα μέσα (μηχανήματα, υλικά, υπηρεσίες) που θα χρειαστούν πριν από την έναρξη και κατά την εκτέλεση των εργασιών.

ε. Τη δυνατότητα έγκαιρης προμήθειας από το εξωτερικό των μηχανημάτων και υλικών που τυχόν απαιτούνται.

στ. Οποιαδήποτε άλλα θέματα που κατά οποιονδήποτε τρόπο μπορούν να επηρεάσουν τις εργασίες, την πρόοδο ή το κόστος τους, σε συνδυασμό με τους όρους της σύμβασης.

7.2 Παράλειψη του διαγωνιζόμενου να επισκεφτεί τον τόπο του έργου και να κατατοπιστεί σε όλα τα παραπάνω σχετικά με την εκτέλεση του έργου στο οποίο αναφέρεται αυτή η σύμβαση, με κανένα τρόπο δεν μπορεί **να παρουσιαστεί σαν δικαιολογία για οποιαδήποτε παρερμηνεία των όρων και απαιτήσεων που**

περιλαμβάνονται σ' αυτή, ούτε τον απαλλάσσει από την ευθύνη για πλήρη συμμόρφωσή του στις συμβατικές του υποχρεώσεις.

7.3 Στην περίπτωση που ο διαγωνιζόμενος βρει ασυμφωνίες ή παραλείψεις στα Σχέδια ή προδιαγραφές ή στα λοιπά στοιχεία της Συμβάσεως ή εάν αμφιβάλλει για την έννοιά τους, πρέπει να ειδοποιήσει αμέσως την αρμόδια Υπηρεσία, για να λάβει διευκρινίσεις, πριν υποβάλλει την προσφορά του. Για να ληφθεί υπόψη τέτοια αίτηση για παροχή διευκρινίσεως, πρέπει αυτή να υποβληθεί εγγράφως στην αρμόδια Υπηρεσία έξι (6) ημέρες τουλάχιστον πριν από την ημέρα που έχει καθοριστεί για τη διενέργεια του διαγωνισμού. Οι διευκρινίσεις αυτές γνωστοποιούνται σε κάθε διαγωνιζόμενο που θα απευθυνθεί εγγράφως στην Υπηρεσία, τέσσερις (4) τουλάχιστον ημέρες πριν από την ημέρα που έχει καθοριστεί για τη διενέργεια του διαγωνισμού.

ΑΡΘΡΟ 7ο : ΕΥΘΥΝΕΣ ΤΟΥ ΑΝΑΔΟΧΟΥ

8.1 Σύμφωνα με τα συμβατικά τεύχη και τις διατάξεις του **άρθρου 138 του Ν.4412/2016**, τόσο για την εφαρμογή των μελετών, όσο και για την ποιότητα και αντοχή των έργων, μόνος υπεύθυνος είναι ο ανάδοχος, ο δε κάθε φύσεως έλεγχος που θα ασκηθεί από την Υπηρεσία δεν απαλλάσσει καθόλου τον ανάδοχο από αυτή την ευθύνη. **Ο Ανάδοχος διατηρεί την πλήρη ευθύνη για την καλή εκτέλεση των εργασιών.**

8.2 Επίσης, ο ανάδοχος αποδέχεται ότι έχει μελετήσει, με σκοπό τη συμμόρφωσή του, τα εγκεκριμένα διαγράμματα και σχέδια της μελέτης, όπως και τα λοιπά συμβατικά στοιχεία της εργολαβίας περιλαμβάνονται στο φάκελο της δημοπρασίας και αποτελούν μαζί με τη διακήρυξη τη βάση της προσφοράς του, καθώς και ότι αποδέχεται και αναλαμβάνει χωρίς επιφύλαξη, να εκτελέσει όλες τις υποχρεώσεις του, που απορρέουν από τις παραπάνω συνθήκες και όρους.

8.3 Τα στοιχεία που σχετίζονται με τη φύση, τη θέση του έργου και εξαρτώνται από τις συνθήκες του εδάφους, όπως π.χ. χαρακτηρισμός εδάφους, ύπαρξη υπόγειων υδάτων, ηλεκτρομηχανολογικές εγκαταστάσεις από δίκτυα από Οργανισμούς Κοινής Ωφέλειας κλπ. είναι ενδεικτικά στη μελέτη και ο διαγωνιζόμενος είναι υποχρεωμένος να σταθμίσει τη προσφορά του σύμφωνα με αυτά που αυτός θεωρεί πραγματικά δεδομένα.

8.4 Ο ανάδοχος είναι υποχρεωμένος να ειδοποιήσει αμέσως τη Διευθύνουσα Υπηρεσία αν κατά την κατασκευή των έργων βρεθούν αρχαιότητες ή οποιαδήποτε έργα τέχνης. Στην περίπτωση αυτή εφαρμόζονται οι διατάξεις για τις αρχαιότητες. Για την καθυστέρηση των έργων ή διακοπή τους από αυτή την αιτία, έχουν εφαρμογή οι σχετικές διατάξεις του νόμου Ν.4412/2016.

8.5 Ομοίως ο ανάδοχος είναι εξ ολοκλήρου υπεύθυνος για την εκλογή των υλικών και μηχανημάτων που θα χρησιμοποιηθούν γενικά, τη χρησιμοποίησή τους και την εκτέλεση της εργασίας γενικά, σύμφωνα με τους όρους της παρούσης, των σχετικών Πρότυπων Τεχνικών Προδιαγραφών και των λοιπών συμβατικών τευχών που έχουν εγκριθεί και τη μελέτη του έργου.

8.6 **Για κάθε περίπτωση ατυχήματος οφειλόμενου σε πράξεις ή παραλείψεις του Αναδόχου, των υπεργολάβων του ή του προσωπικού του, ο Ανάδοχος είναι αποκλειστικά υπεύθυνος ποινικά και αστικά.** Οι παραπάνω περιπτώσεις πρέπει να καλυφθούν με τις Ασφαλίσεις του έργου.

8.7 Ο ανάδοχος έχει την υποχρέωση για την τήρηση των διατάξεων της εργατικής νομοθεσίας, των διατάξεων και κανονισμών για την πρόληψη ατυχημάτων στο προσωπικό του, ή στο προσωπικό του φορέα του έργου, ή σε οποιονδήποτε τρίτο, ώστε να εξαλείφονται ή να ελαχιστοποιούνται οι κίνδυνοι ατυχημάτων ή επαγγελματικών ασθενειών κατά την φάση κατασκευής του έργου σύμφωνα με τις διατάξεις των: ΠΔ 305/96 (αρ. 79), το άρθρο 42 του Ν. 3850/10 «Κύρωση του Κώδικα

νόμων για την υγεία και την ασφάλεια των εργαζομένων» ο οποίος καταργεί διατάξεις που ρυθμίζονται από αυτόν όπως διατάξεις των: Ν.1568/85, ΠΔ 294/88, ΠΔ 17/96, κλπ.

8.8 Στα πλαίσια της ευθύνης του, επίσης ο ανάδοχος υποχρεούται:

α. Να εκπονεί κάθε σχετική μελέτη (στατική ικριωμάτων, μελέτη προσωρινής σήμανσης έργων κλπ.) και να λαμβάνει όλα τα σχετικά μέτρα, σύμφωνα με το **άρθρο 138 του Ν.4412/2016**.

β. Να λαμβάνει μέτρα προστασίας σύμφωνα με την ισχύουσα νομοθεσία στο Σχέδιο Ασφάλειας και Υγείας (ΣΑΥ), όπως αυτό ρυθμίζεται με τις αποφάσεις του (τ.) ΥΠΕΧΩΔΕ: ΔΙΠΑΔ/οικ.177/2-3-01, ΔΕΕΠΠ/85/14-5-01 και ΔΙΠΑΔ/οικ889/27-11-02, στο χρονοδιάγραμμα των εργασιών, καθώς και τις ενδεχόμενες τροποποιήσεις ή άλλες αναγκαίες αναπροσαρμογές των μελετών κατά τη φάση της μελέτης και της κατασκευής του έργου, σύμφωνα με το **άρθρο 138 του Ν.4412/2016**.

γ. Να επιβλέπει ανελλιπώς την ορθή εφαρμογή των μέτρων ασφάλειας και υγείας των εργαζομένων, να τους ενημερώνει / εκπαιδεύει για την αναγκαιότητα της τήρησης των μέτρων αυτών κατά την εργασία, να ζητά τη γνώμη τους και να διευκολύνει τη συμμετοχή τους σε ζητήματα ασφάλειας και υγείας: ΠΔ 1073/81 (αρ. 111), ΠΔ 305/96 (αρ.10,11), Ν.3850/10 (αρ. 42- 49).

8.9 Για την σωστή εφαρμογή της παρ.γ της προηγούμενης παραγράφου, στους αλλοδαπούς εργαζόμενους, είναι αυτονόητο ότι η γνώση από αυτούς της ελληνικής γλώσσας κρίνεται απαραίτητη ώστε να μπορούν να κατανοούν την αναγκαιότητα και τον τρόπο εφαρμογής των μέτρων ασφάλειας και υγείας (εκτός ειδικών περιπτώσεων όπου τμήμα ή όλο το έργο έχει αναλάβει να κατασκευάσει ξένα εξειδικευμένη εταιρεία).

8.10 Σε περίπτωση χρησιμοποίησης υπεργολάβων, για την εκτέλεση ειδικής φύσης εργασιών, ο Ανάδοχος ενημερώνει την Διευθύνουσα Υπηρεσία και παραμένει μόνος και αποκλειστικά υπεύθυνος για τις υπόψη εργασίες.

8.11 Μεγάλη προσοχή πρέπει να δοθεί επίσης στην λήψη και διατήρηση των μέτρων ασφαλείας – προστατευτικών και διαχωριστικών κατασκευών.

ΑΡΘΡΟ 8ο ΤΕΧΝΙΚΕΣ ΠΡΟΔΙΑΓΡΑΦΕΣ

9.1 Για τις τεχνικές προδιαγραφές εφαρμόζονται οι διατάξεις του **άρθρου 54 του Ν4412/2016**, ενώ ορισμοί περιλαμβάνονται στο Παράρτημα VII του Προσαρτήματος Α'. Σύμφωνα με την **παρ. 7 του άρθρου 54 του Ν.4412/2016** οι τεχνικές προδιαγραφές καθορίζονται και εγκρίνονται πριν την έναρξη της διαδικασίας σύναψης της σύμβασης κατά το **άρθρο 61**. Ειδικά για τις συμβάσεις κάτω των ορίων ως χρόνος έναρξης της διαδικασίας σύναψης σύμβασης νοείται η ημερομηνία δημοσίευσης της προκήρυξης σύμβασης στο ΚΗΜΔΗΣ, όπως αναφέρεται στο **άρθρο 120 του Ν.4412/2016**.

9.2 Οι προδιαγραφές των υλικών του έργου συνετάχθησαν έτσι ώστε να συμφωνούν ή να υπερκαλύπτουν, από απόψεως ασφαλείας, βιωσιμότητας και λειτουργίας, τις, ήδη υφιστάμενες για παρεμφερή υλικά, προδιαγραφές και πρότυπα οιοιδήποτε εθνικού φορέα (ΕΛΟΤ, Υπουργείου Υποδομών Μεταφορών και Δικτύων, ΔΕΗ, (τ)Υ.ΠΕ.ΧΩ.ΔΕ. κλπ.). Αν εκ παραδρομής ή για οιοιδήποτε άλλο λόγο, η προδιαγραφή κάποιου υλικού του έργου, υπολείπεται αντιστοίχου ως ανωτέρω προδιαγραφής, η οποία έχει τεθεί σε εφαρμογή προ της ημερομηνίας υπογραφής της μελέτης του έργου, ισχύει η δεύτερη, χωρίς οικονομική αξίωση εκ μέρους του αναδόχου.

9.3 Σε κάθε περίπτωση τα παραπάνω υλικά θα πρέπει να συμμορφώνονται με τα προβλεπόμενα στην ΚΥΑ με Αριθμ. 6690/12 (ΦΕΚ 1914 Β/15-6-2012) **«Προϊόντα Δομικών Κατασκευών: χαρακτηριστικά, τεχνικές προδιαγραφές, διαδικασίες αξιολόγησης συμμόρφωσης και σήμανση συμμόρφωσης «CE».**

9.4 Με απόφαση του Υπουργού Υποδομών, Μεταφορών και Δικτύων μπορούν να εγκρίνονται προδιαγραφές και κανονισμοί που αναφέρονται στον τρόπο κατασκευής των έργων και στην ποιότητα, στον τρόπο σύνθεσης και επεξεργασίας, στη χρήση και στον έλεγχο των υλικών κατασκευής των έργων, σύμφωνα με την **παρ. 8 του άρθρου 54 του Ν.4412/2016.**

9.5 Ισχύουν οι σχετικές Τεχνικές Προδιαγραφές της Υπηρεσίας, που αναφέρονται στο συμβατικό τεύχος της Τεχνικής Περιγραφής του έργου, εφόσον δεν αναιρούνται από τα αναγραφόμενα στις ΕΤΕΠ ή στο Αναλυτικό Τιμολόγιο που κατισχύει των εντύπων Τεχνικών Προδιαγραφών της Υπηρεσίας.

9.6 Ισχύουν οι ΕΤΕΠ που αναφέρονται στα άρθρα του Αναλυτικού Τιμολογίου οι οποίες εγκρίθηκαν με την απόφαση αριθμ. ΔΙΠΑΔ/ΟΙΚ/273/30-7-2012 «Έγκριση τετρακοσίων σαράντα (440) Ελληνικών Τεχνικών Προδιαγραφών (ΕΤΕΠ) του Αναπληρωτή Υπουργού Ανάπτυξης, Ανταγωνιστικότητας, Υποδομών, Μεταφορών και Δικτύων, με υποχρεωτική εφαρμογή σε όλα τα Δημόσια Έργα (ΦΕΚ 2221/Β/30-7-2012), καθώς και η Εγκύκλιος 17 με αρ. πρωτ. Δ.Κ.Π. /οικ. /1322/7-9- 2016 Υπουργού ΥΠΟΜΕΔΙ "Αναστολή της υποχρεωτικής εφαρμογής πενήντα εννέα (59) Ελληνικών Τεχνικών Προδιαγραφών (ΕΛΟΤ – ΕΤΕΠ)". **Όπου στο αναλυτικό τιμολόγιο αναφέρεται κάποια από τις ΕΤΕΠ, να ληφθεί υπόψη η ως άνω εγκύκλιος που αναφέρει τις προσωρινά ισχύουσες προδιαγραφές.**

ΑΡΘΡΟ 9ο: ΤΡΟΠΟΠΟΙΗΣΕΙΣ ΠΡΟΔΙΑΓΡΑΦΩΝ - ΤΕΧΝΙΚΗ ΜΕΛΕΤΗ ΚΑΤΑΣΚΕΥΗΣ- ΈΛΕΓΧΟΣ/ ΣΥΜΠΛΗΡΩΣΗ ΜΕΛΕΤΩΝ ΤΟΥ ΕΡΓΟΥ

10.2. Κατόπιν τούτων και προς αποφυγή τροποποιήσεων επί των προδιαγραφών του έργου καθορίζεται ότι σε όλες τις περιπτώσεις που υποβάλλεται από τον ανάδοχο "Τεχνική Μελέτη Κατασκευής" τα εις αυτήν προβλεπόμενα υλικά και εργασίες θα είναι σύμφωνα απολύτως με τις προδιαγραφές του έργου. Τούτο ισχύει ανεξάρτητα αν η "Τεχνική Περιγραφή Κατασκευής" εγκριθεί κατά τη φάση διαδικασίας του διαγωνισμού ή κατά την διάρκεια της εκτελέσεως του έργου.

10.3 Ο ανάδοχος έχει υποχρέωση να προβεί στον έλεγχο της σχετικής μελέτης του έργου και να υποδείξει εγκαίρως και εγγράφως τυχόν ατέλειες ή σφάλματά της, τα οποία επιδρούν δυσμενώς στην καλή κατασκευή και ευστάθεια του έργου και να προτείνει τις απαραίτητες διορθώσεις και συμπληρώσεις, παραμένοντας αποκλειστικά υπεύθυνος για την καλή κατασκευή και ευστάθεια των έργων που κατασκευάζονται από αυτόν. **Επιπλέον έχει υποχρέωση λήψης πλήρων τοπογραφικών στοιχείων, όταν αυτά δεν περιλαμβάνονται στην παραπάνω μελέτη, καθώς και σύνταξης της μελέτης εφαρμογής του Έργου και των κατασκευαστικών σχεδίων.**

10.4. Ο ανάδοχος έχει την υποχρέωση, με βάση τις μελέτες που θα του χορηγηθούν, τις έγγραφες οδηγίες της Υπηρεσίας και τις εγκεκριμένες από το Υπουργείο Υποδομών (τ) ΥΠΕΧΩΔΕ προδιαγραφές εκπονήσεως μελετών, να προβεί στην εφαρμογή των μελετών στο έδαφος, στις αναπασσαλώσεις και χωροσταθμίσεις των αξόνων των έργων, στον έλεγχο και λήψη των συμπληρωματικών στοιχείων που απαιτούνται για συμπλήρωση και προσαρμογή των στοιχείων της μελέτης που έχουν εγκριθεί, όπως επίσης και στη σήμανση της ζώνης καταλήψεως των έργων.

10.5 Ο καθορισμός από τα σχέδια, την Τεχνική Περιγραφή και τη Συγγραφή Υποχρεώσεων των οιονδήποτε στοιχείων και οδηγιών για την εκτέλεση των εργασιών, σύμφωνα με τις προβλεπόμενες επί μέρους διατάξεις και τον τρόπο εκτέλεσης των κατασκευών, δεν απαλλάσσει τον ανάδοχο από την υποχρέωση να λάβει όλα τα μέτρα για την άρτια εκτέλεση και εμφάνιση των διαφόρων ειδών που συνθέτουν κάθε επιφάνεια ή χώρο ή λειτουργία του έργου. **Γενικά, τόσο για την εφαρμογή των μελετών, όσο και για την ποιότητα και αντοχή των έργων, υπεύθυνος είναι ο Ανάδοχος της κατασκευής αυτής, ο δε έλεγχος που θα ασκηθεί από την**

Υπηρεσία, ή την επίβλεψη, δεν απαλλάσσουν τον Ανάδοχο από την ευθύνη αυτή, ή την οποιαδήποτε άλλη που προκύπτει γι' αυτόν από τις **συμβατικές του υποχρεώσεις και τις κείμενες διατάξεις.**

10.6. Για την εφαρμογή των παραπάνω όρων διευκρινίζεται ότι, έστω και αν κάτι δεν ορίζεται από τα σχέδια λεπτομερειών ή από άλλα στοιχεία της εργολαβίας, ή από τις οδηγίες - διαταγές της Υπηρεσίας, κάθε απλό ή σύνθετο τμήμα του έργου (π.χ., τοίχος, διαχώρισμα, κατώφλι, επίχρισμα, κιγκλίδωμα, κλπ.) πρέπει να είναι άρτιο σε ότι αφορά την άμεση σύνδεσή του με τα λοιπά (εσωτερικά ή γειτονικά) τμήματα του έργου.

10.7 Ειδικά για την εγκατάσταση των πάσης φύσεως μηχανημάτων και μηχανολογικού εξοπλισμού, ο ανάδοχος υποχρεούται να συντάξει κατασκευαστικά σχέδια και μελέτες συνδέσεως αυτών, επειδή οι μελέτες αυτές εξαρτώνται από τον τύπο του μηχανήματος που θα εκλέξει ο ανάδοχος (μέσα στα όρια φυσικά που καθορίζονται από τη σύμβαση) και επομένως δεν είναι δυνατή η σχεδιάσή των από την Υπηρεσία.

10.8 Όσα αναφέρονται στις παραπάνω παραγράφους του άρθρου αυτού, θα εκτελούνται με μέριμνα του αναδόχου, χωρίς ιδιαίτερη αποζημίωση.

10.9 Ο ανάδοχος έχει την υποχρέωση για οποιοδήποτε μηχάνημα χρησιμοποιήσει να προσκομίσει την άδεια κυκλοφορίας, το ασφαλιστήριο συμβόλαιο όπως και την άδεια οδήγησης του χειριστή του.

ΑΡΘΡΟ 11ο ΤΡΟΠΟΣ ΣΥΝΤΑΞΗΣ ΚΑΙ ΥΠΟΒΟΛΗΣ ΟΙΚΟΝΟΜΙΚΩΝ ΠΡΟΣΦΟΡΩΝ (Άρθρο 125 παρ. 1), 2) και 3)

11.1 Η οικονομική προσφορά (προσφερόμενη τιμή) δίδεται σε ευρώ.

11.2 Οι οικονομικές προσφορές συντάσσονται και υποβάλλονται, σύμφωνα με τα παρακάτω : με κριτήριο ανάθεσης την πλέον συμφέρουσα από οικονομική άποψη προσφορά μόνο βάσει τιμής. Οι οικονομικοί φορείς προσφέρουν ενιαία έκπτωση στις τιμές του τιμολογίου της υπηρεσίας που εκφράζεται σε ακέραιες μονάδες επί τοις εκατό (%). Οι οικονομικοί φορείς συμπληρώνουν ολογράφως και αριθμητικώς την οικονομική προσφορά σε μορφότυπο ο οποίος διατίθεται σε ηλεκτρονική ή έντυπη μορφή από την αναθέτουσα αρχή.

11.3 Διευκρινίζεται και επισημαίνεται όλως ιδιαιτέρως ότι οι αναφερόμενες ενιαίες τιμές μονάδας στο Τιμολόγιο Μελέτης είναι γενικής ισχύος, σταθερές και αμετάβλητες και έχουν κοστολογηθεί (με το προσφερθέν ποσοστό έκπτωσης επί των ομαδοποιημένων τιμών της μελέτης) με πλήρη ευθύνη του Αναδόχου και μετά από το συνδυασμό των μηχανικών μέσων, που υποχρεούται να διαθέσει και των πραγματικών δεδομένων εκτέλεσης του έργου.

ΑΡΘΡΟ 12ο ΥΠΕΡΒΑΣΗ ΠΡΟΘΕΣΜΙΩΝ – ΠΟΙΝΙΚΕΣ ΡΗΤΡΕΣ

Για τις Προθεσμίες ισχύουν τα αναφερόμενα στο **άρθρο 147 του Ν.4412/2016** και ειδικότερα :

12.1 Όλες οι προθεσμίες (συνολική και τμηματικές) αρχίζουν από την υπογραφή της σύμβασης.

12.2 Μέσα στη συνολική προθεσμία πρέπει να έχουν τελειώσει όλες οι επί μέρους εργασίες του έργου και να έχουν ολοκληρωθεί οι προβλεπόμενες από τη σύμβαση δοκιμές. Το ίδιο ισχύει αναλογικά και για τις τμηματικές προθεσμίες. Παράταση της συνολικής ή των τμηματικών προθεσμιών εγκρίνεται:

α) Είτε **«με αναθεώρηση»**, όταν η καθυστέρηση του συνόλου των εργασιών του έργου ή του αντίστοιχου τμήματος δεν οφείλεται σε αποκλειστική υπαιτιότητα του αναδόχου ή προκύπτει από αύξηση του αρχικού συμβατικού αντικειμένου, **με την επιφύλαξη του άρθρου 153 παρ. 23 του Ν 4412/2016.**

β) Είτε «χωρίς αναθεώρηση», για το σύνολο ή μέρος των υπολειπόμενων εργασιών, όταν η παράταση κρίνεται σκόπιμη για το συμφέρον του έργου, έστω και αν η καθυστέρηση του συνόλου ή μέρους των υπολειπόμενων εργασιών οφείλεται σε αποκλειστική υπαιτιότητα του αναδόχου. Σε περίπτωση έγκρισης παράτασης προθεσμίας «χωρίς αναθεώρηση» για το σύνολο των υπολειπόμενων εργασιών του έργου ή μιας τμηματικής προθεσμίας του, επιβάλλονται οι σχετικές ποινικές ρήτρες, ανεξάρτητα από την έγκριση της παράτασης αυτής.

12.3 Κατά την έγκριση των παρατάσεων της συνολικής ή των τμηματικών προθεσμιών, εκτιμάται και προσδιορίζεται πάντοτε το υπαίτιο για την επιμήκυνση του χρόνου συμβαλλόμενο μέρος, για το σύνολο ή για μέρος των έργων ή κατά κονδύλια εργασιών. Οι διατάξεις της περίπτωσης αυτής δεν επηρεάζουν την κατάπτωση των ποινικών ρητρών, αν συντρέχουν οι προϋποθέσεις της.

12.4 Η έγκριση των παρατάσεων προθεσμιών γίνεται από την Προϊσταμένη αρχή – Διοικητικό Συμβούλιο, ύστερα από αίτημα του αναδόχου στην Διευθύνουσα Υπηρεσία. Το αίτημα πρέπει να υποβάλλεται τουλάχιστον ένα μήνα πριν από τη λήξη της ισχύουσας συνολικής προθεσμίας περαιώσεως του έργου. Η σχετική απόφαση επί του αιτήματος εκδίδεται από την Προϊσταμένη Αρχή - Διοικητικό Συμβούλιο όχι αργότερα από την πάροδο τριών (3) μηνών από την υποβολή του αιτήματος του αναδόχου. Σε περίπτωση έκδοσης της σχετικής απόφασης μετά τη λήξη των αντίστοιχων προθεσμιών επιβάλλονται στα υπαίτια όργανα του φορέα κατασκευής του έργου οι προβλεπόμενες από την παράγραφο 3 του άρθρου 141 πειθαρχικές ποινές.

12.5 Η αίτηση, αν υπάρχει, κατατίθεται στη Διευθύνουσα Υπηρεσία που διατυπώνει πάντοτε γνώμη της προς την προϊσταμένη αρχή. Όταν πρόκειται για παράταση «χωρίς αναθεώρηση», ο προϊστάμενος της διευθύνουσας υπηρεσίας, σε αντιπαράσταση με τον ανάδοχο, καταρτίζει πίνακα διαχωρισμού των εργασιών, σε εκείνες που μπορούσαν να εκτελεσθούν σε προηγούμενη αναθεωρητική περίοδο και στις λοιπές εργασίες. Οι πρώτες διαχωρίζονται και κατά αναθεωρητική περίοδο, μέσα στην οποία μπορούσε και έπρεπε να εκτελεσθούν. Ο πίνακας αποτελεί πράξη της διευθύνουσας υπηρεσίας και ο ανάδοχος δικαιούται να υποβάλει ένσταση κατά του πίνακα διαχωρισμού, μόνο αν τον υπογράψει με επιφύλαξη. Σε περίπτωση άρνησης του αναδόχου να συμπράξει στην κατάρτιση ή να υπογράψει τον πίνακα, εφαρμόζεται ανάλογα η διάταξη της παραγράφου 7 του άρθρου 156 του Ν4412/2016.

Όσον αφορά τις ποινικές ρήτρες ισχύουν τα αναφερόμενα στο άρθρο 148 του Ν4412/2016. Ειδικότερα:

12.6 Με τη σύμβαση ορίζονται οι ποινικές ρήτρες οι οποίες καταπίπτουν υπέρ του κυρίου του έργου, αν ο ανάδοχος υπερβεί, με υπαιτιότητά του, τη συνολική και τις τεθείσες τμηματικές προθεσμίες κατασκευής του έργου. Οι ποινικές ρήτρες καταπίπτουν με αιτιολογημένη απόφαση της διευθύνουσας υπηρεσίας και παρακρατούνται από τον αμέσως επόμενο λογαριασμό του έργου. Η κατάπτωση των ποινικών ρητρών για υπέρβαση της εγκεκριμένης συνολικής προθεσμίας και των αποκλειστικών τμηματικών προθεσμιών δεν ανακαλείται. Οι ποινικές ρήτρες για υπέρβαση των ενδεικτικών τμηματικών προθεσμιών ανακαλούνται υποχρεωτικά, αν το έργο περατωθεί μέσα στην εγκεκριμένη συνολική προθεσμία δηλαδή εγκεκριμένη προθεσμία και χορηγηθείσα οριακή προθεσμία εφόσον συντρέχει περίπτωση.

12.7 Η ποινική ρήτρα που επιβάλλεται στον ανάδοχο για κάθε ημέρα υπέρβασης της εγκεκριμένης προθεσμίας ορίζεται σε δεκαπέντε τοις εκατό (15%) της μέσης ημερήσιας αξίας του έργου και επιβάλλεται για αριθμό ημερών ίσο με το είκοσι τοις εκατό (20%) της προβλεπόμενης από τη σύμβαση αρχικής συνολικής προθεσμίας. Για τις επόμενες ημέρες μέχρι ακόμα δεκαπέντε τοις εκατό (15%) της αρχικής συνολικής προθεσμίας, η ποινική ρήτρα για κάθε ημέρα ορίζεται σε είκοσι τοις εκατό (20%) της μέσης ημερήσιας αξίας του έργου.

Ως μέση ημερήσια αξία νοείται το πηλίκο της αξίας της σύμβασης δηλαδή του συνολικού χρηματικού ποσού της σύμβασης, μαζί με το ποσό των συμπληρωματικών συμβάσεων και χωρίς το Φόρο Προστιθέμενης Αξίας (Φ.Π.Α.), προς την εγκεκριμένη προθεσμία του έργου δηλαδή αρχική συνολική προθεσμία και όλες οι παρατάσεις που έχουν εγκριθεί μετά από σχετικό αίτημα του αναδόχου.

Οι ποινικές ρήτρες που επιβάλλονται για την υπέρβαση της εγκεκριμένης προθεσμίας δεν επιτρέπεται να υπερβούν συνολικά ποσοστό έξι τοις εκατό (6%) της αξίας της σύμβασης, χωρίς Φ.Π.Α.. Εφόσον στη σύμβαση ορίζονται τμηματικές προθεσμίες, ορίζεται υποχρεωτικά και το ποσοστό των ποινικών ρητρών ανά ημέρα υπέρβασης, καθώς και ο συνολικός χρόνος για την επιβολή τους. Το συνολικό ποσό της ποινικής ρήτρας για υπέρβαση των τμηματικών προθεσμιών δεν μπορεί να ξεπεράσει σε ποσοστό το τρία τοις εκατό (3%) της αξίας της σύμβασης, χωρίς Φ.Π.Α..

ΑΡΘΡΟ 13ο ΠΕΡΙΕΧΟΜΕΝΟ ΤΩΝ ΤΙΜΩΝ ΜΟΝΑΔΟΣ ΤΟΥ ΤΙΜΟΛΟΓΙΟΥ ΚΑΙ ΔΑΠΑΝΕΣ ΠΟΥ ΒΑΡΥΝΟΥΝ ΤΟΝ ΑΝΑΔΟΧΟ

Ισχύουν τα Αναλυτικά Τιμολόγια NET_2013 τα οποία εγκρίθηκαν με την απόφαση Δ11γ/ο/9/7/07-02-2013 (ΦΕΚ 363 Β'/19-02-2013) και διορθώθηκαν με την Δ11γ/ο/3/20/20-3-2013 (ΦΕΚ 639 Β'/20-3-2013) του Υπουργού ΥΠΟΜΕΔΙ μέχρι να εγκριθεί ο Κανονισμός Αναλυτικών και Περιγραφικών Τιμολογίων Εργασιών που αναφέρεται στο άρθρο 53 παρ. 7 περίπτωση ζ) και η) του Ν.4412/2016, στα οποία έχουν εφαρμογή όλα όσα αναγράφονται εκτός από αυτά που αναφέρονται στον τρόπο επιμέτρησης και πληρωμής. Επίσης ισχύουν οι προσθήκες και διορθώσεις τους.

Οι διαγωνιζόμενοι κατά τη σύνταξη των προσφορών τους, πρέπει να έχουν υπόψη τους, ότι στις συμβατικές τιμές μονάδος και στο χρηματικό ποσό που καθορίζεται με βάση το συνολικό άθροισμα των δαπανών και το εργολαβικό ποσοστό για γενικά ή και σε επισφαλή έξοδα, εργαλεία, εγκαταστάσεις, κλπ. για κάθε είδους βάρη και υποχρεώσεις του αναδόχου, περιλαμβάνονται εκτός από αυτά και τα παρακάτω, και σύμφωνα με τα οριζόμενα στο άρθρο 138 του Ν.4412/2016 «Γενικές Υποχρεώσεις του Αναδόχου»:

α. Η προμήθεια όλων των υλικών και μικροϋλικών γενικά που χρειάζονται για την εκτέλεση του έργου, ελεύθερων στον τόπο των έργων, η μεταφορά τους μέχρι τον τόπο που θα χρησιμοποιηθούν, η κατεργασία και η τοποθέτηση υλικών και μικροϋλικών. Γενικά, η αξία κάθε υλικού και η δαπάνη κάθε εργασίας για την πλήρη και σύμφωνα με τους όρους των στοιχείων της εργολαβίας, κατά τους κανόνες της τέχνης και τις γενικές αρχές αντοχής, λειτουργικότητας και αισθητικής, άρτια και επιμελημένη αποπεράτωση της εργασίας και η αξία κάθε έμμεσης εργασίας και σχετικής δαπάνης, έστω και αν δεν ενδιαφέρεται ρητά στη διατύπωση κάθε μιας εργασίας, αλλά είναι αναγκαία για την άρτια αποπεράτωση του έργου σύμφωνα με τα παραπάνω, εκτός αν άλλως ορίζεται στα συμβατικά τεύχη. Επίσης η αξία κάθε ώρας χρήσης οποιουδήποτε είδους μηχανήματος έργου για κατεδάφιση (όπως ενδεικτικά και όχι περιοριστικά αναφέρονται : εκσκαφέας (με λάστιχο ή με ερπύστρια ,ή με σφυρί ή με πολύ μεγάλη ειδική «χούφτα» κλπ) φορτηγά ή οποιοδήποτε όχημα μεταφοράς bobcat (μικροί φορτωτές κλπ)

β. Τα μεταφορικά των εργατοτεχνιτών και του κάθε είδους προσωπικού του, όπως και οι σχετικές δαπάνες διαμονής, ιατρικής και φαρμακευτικής περίθαλψης.

γ. Οι αποζημιώσεις λόγω εργατικών ατυχημάτων.

δ. Οι δαπάνες γραφείου του αναδόχου, υπαλλήλων του για διεύθυνση και επιστάσια των έργων.

ε. Οι εισφορές προς το ΙΚΑ και τους λοιπούς ασφαλιστικούς οργανισμούς, τα δώρα για τις εορτές του Πάσχα, των Χριστουγέννων κι αδείας και γενικά οι έκτακτες παροχές και αυξήσεις μισθών και ημερομισθίων του εργατοτεχνικού, επιστημονικού

και λοιπού προσωπικού, όπως αυτά καθορίζονται κάθε φορά κατά την εργατική νομοθεσία.

στ. Η δαπάνη για προμήθεια και μεταφορά του ύδατος από οποιαδήποτε απόσταση, όπως και η δαπάνη για την εξασφάλιση του ηλεκτρικού ρεύματος που απαιτείται για την εργολαβία.

ζ. Τα ικρίωματα γενικά.

η. Έξοδα και φθορές εγκαταστάσεων, μηχανημάτων και εργαλείων γενικά, φθορές και αποσβέσεις των εργαλείων, οργάνων και μηχανημάτων.

θ. Η διάνοιξη δρόμων, όπου χρειάζεται, για την προσπέλαση όλων των σημείων του έργου.

ι. Οι δαπάνες για μεταφορές και γενικά μηχανημάτων, εργαλείων ή υλικών από το εξωτερικό, οι οποίες μεταφορές πρέπει κατά προτίμηση να γίνονται με πλοία που έχουν Ελληνική σημαία, όπως και οι κάθε φύσεως δασμοί και τα έξοδα τελωνειακών διατυπώσεων, όπου απαιτούνται.

ια. Οι τόκοι και οι αποσβέσεις, γενικά, κεφαλαίων κινήσεως και εγγυοδοσιών.

ιβ. Οι ασφάλειες υλικών, μηχανημάτων και εγκαταστάσεων όταν απαιτούνται από την παρούσα ΕΣΥ.

ιγ. Οι ασφάλειες για ολόκληρη την αξία του έργου που καθορίζεται με τη σύμβαση, για κινδύνους άμεσης απώλειας ή βλάβης που προέρχεται από οποιαδήποτε αιτία, με εξαίρεση τους κινδύνους πολέμου, ανώτερη βία, κλπ., στις οποίες αναφέρεται το άρθρο 157 του Ν. 4412/2016.

ιδ. Τα τέλη χαρτοσήμου συμβολαίων, αποδείξεων, πιστοποιήσεων, πληρωμών, καθώς και των ειδών που εισάγονται από το εξωτερικό και των υλικών κάθε φύσεως, που προορίζονται για κατασκευή (ενσωμάτωση ή εγκατάσταση) του υπόψη έργου, όλα τα παραπάνω όπως κάθε φορά ορίζονται από το Κράτος.

ιε. Έξοδα δημοσιεύσεων γενικώς που έχουν σχέση με τη διεξαγωγή του διαγωνισμού του έργου.

ιστ. Τα κάθε φύσεως έξοδα για την εφαρμογή των κανονισμών ασφαλείας που ισχύουν.

ιη. Σύνταξη όλων των επιμετρητικών και λοιπών στοιχείων και λογαριασμών της εργολαβίας. Στο παρόν έργο η τιμή είναι κατ'αποκοπή

ιθ. Οι δαπάνες σύνταξης των σχεδίων "εξ εκτελέσεως", η παράδοσή τους εις διπλούν στην Υπηρεσία σε μορφή εκτυπωμένων σχεδίων («ως κατασκευάσθη»), καθώς και σε ηλεκτρονική μορφή και η παράδοση των οδηγιών λειτουργίας και συντήρησης, μεταφρασμένων στην Ελληνική γλώσσα, καθώς και ό,τι άλλο απαιτείται για τη σύνταξη του «Μητρώου του Έργου», όπως περιγράφεται σε παρακάτω άρθρο της ΕΣΥ.

κ. Εργαστηριακές δοκιμές για την έρευνα της αντοχής του εδάφους, για δοκιμασίες των υλικών και για έλεγχο των κατασκευών, είτε σε εργαστήριο που θα ιδρυθεί με δαπάνες του αναδόχου, είτε σε άλλα αναγνωρισμένα εργαστήρια που εγκρίνονται από την Υπηρεσία, είτε και στον τόπο των έργων.

κα. Στέγαση των Γραφείων Επιβλέψεως της Υπηρεσίας στα εργοτάξια και εγκαταστάσεις αυτών.

κβ. Οι δαπάνες συντήρησης του έργου μέχρι την οριστική παραλαβή.

κγ. Η εκπλήρωση των φορολογικών υποχρεώσεων, όπως αυτές ορίζονται κάθε φορά νομοθετικά.

Τις όποιες δαπάνες (φόρος, κρατήσεις κ.λ.π.) για την ανάληψη της εργολαβίας έλαβαν υπ' όψιν τους οι διαγωνιζόμενοι για την διαμόρφωση της οικονομικής προσφοράς τους και την περιέλαβαν σ' αυτήν.

ΑΡΘΡΟ 14ο: ΑΝΑΘΕΩΡΗΣΗ ΤΙΜΩΝ

Για την αναθεώρηση τιμών μονάδας του έργου εφαρμόζονται οι ισχύουσες διατάξεις του **άρθρου 153 του Ν. 4412/2016** όπως έχουν διορθωθεί με τα ΦΕΚ 200/24.10.16 και 206/03.11.2016.

ΑΡΘΡΟ 15ο: ΠΙΣΤΟΠΟΙΗΣΗ - ΕΝΤΟΛΗ ΠΛΗΡΩΜΩΝ

Για την πιστοποίηση και τις πληρωμές της εργολαβίας ισχύουν τα αναφερόμενα στο **άρθρο 152 του Ν.4412/2016** καθώς και όσα αναφέρονται στο ΜΕΡΟΣ ΙΙ της ΕΣΥ.

ΑΡΘΡΟ 16ο ΤΙΜΕΣ ΜΟΝΑΔΟΣ ΝΕΩΝ ΕΡΓΑΣΙΩΝ

Το έργο εκτελείται, σύμφωνα με τη σύμβαση και τα τεύχη και σχέδια που τη συνοδεύουν. Ο φορέας κατασκευής του έργου έχει το δικαίωμα αν προκύψει ανάγκη εκτέλεσης συμπληρωματικών εργασιών που δεν περιλαμβάνονται στο αρχικό ανατεθέν έργο, ούτε στην πρώτη συναφθείσα σύμβαση και οι οποίες κατέστησαν αναγκαίες λόγω απροβλέπτων περιστάσεων κατά την εκτέλεση του έργου, όπως αυτό περιγράφεται στην αρχική σύμβαση, να συνάπτει σύμβαση με τον ανάδοχο του έργου με την προϋπόθεση ότι οι συμπληρωματικές εργασίες δεν μπορούν τεχνικά ή οικονομικά να διαχωριστούν από την κύρια σύμβαση, χωρίς να δημιουργήσουν μείζονα προβλήματα για τις αναθέτουσες αρχές ή όταν αυτές οι εργασίες, μολονότι μπορούν να διαχωριστούν από την αρχική σύμβαση είναι απόλυτα αναγκαίες για την τελειοποίησή της χωρίς να μεταβάλλουν τη συνολική της φύση, όπως αναφέρεται στο άρθρο 156 του Ν.4412/2016.

16.1 Οι τιμές μονάδος νέων εργασιών καταρτίζονται σύμφωνα με το **άρθρο 156 του Ν.4412/2016 παρ. 5,6,7.**

16.2 Για τον κανονισμό τιμών μονάδος νέων εργασιών, όπου προβλέπεται από το Νόμο ότι θα εφαρμόζονται τα εγκεκριμένα ή συμβατικά αναλυτικά τιμολόγια (αναλύσεις τιμών), διευκρινίζεται ότι αυτά θα εφαρμόζονται, άσχετα από τα μέσα τα οποία πρόκειται να χρησιμοποιηθούν από τον ανάδοχο για την εκτέλεση των εργασιών, (δηλαδή μεγάλου ή μικρού αριθμού μηχανημάτων, των γνωστών ή άλλων τύπων, αν είναι καινούργια ή όχι, εργατικών χεριών συνολικά ή μερικά, σε μικρή ή μεγάλη αναλογία κλπ.).

16.3 Για την σύνταξη των νέων τιμών θα εφαρμοσθούν τα εγκεκριμένα συμβατικά τιμολόγια, τα ενιαία τιμολόγια Υδραυλικών, Οικοδομικών, και Ηλεκτρομηχανολογικών Εργασιών που εγκρίθηκαν με τη Δ11γ/ο/9/7/07-02-2013 (ΦΕΚ 363 Β'/19-02-2013) και διορθώθηκαν με την Δ11γ/ο/3/20/20-3-2013 (ΦΕΚ 639 Β'/20-3-2013) απόφαση του Υπουργού ΑΝ.ΑΝΤ.Υ.ΜΕ.ΔΙ, όπως έχουν τροποποιηθεί μέχρι σήμερα και αναφέρονται στο προηγούμενο άρθρο 13 του ΜΕΡΟΥΣ Ι της ΕΣΥ.

16.4 Ο κανονισμός νέων τιμών γίνεται με τις βασικές τιμές ιδίως των ημερομισθίων, υλικών και μισθωμάτων μηχανημάτων, σύμφωνα με τα πρακτικά διαπίστωσης βασικών τιμών υλικών εργατικών και μισθωμάτων από την Επιτροπή Διαπίστωσης Τιμών Δημοσίων Έργων Ε.Δ.Τ.Δ.Ε. του Γ' Τριμήνου 2012. Οι προκύπτουσες από πρόσφατα στοιχεία κόστους τιμές ανάγονται στο χρόνο εκκίνησης της αναθεώρησης με αντίστροφη εφαρμογή του σχετικού τύπου της αναθεώρησης.

ΑΡΘΡΟ 17ο ΕΠΙΜΕΤΡΗΣΕΙΣ ΕΡΓΑΣΙΩΝ

Ισχύουν τα άρθρα του τιμολογίου μελέτης και δεν θα γίνουν επιμετρητικά σχέδια για τις κατ αποκοπή τιμές Προκειμένου να εγκριθούν οι κατ αποκοπή εργασίες ο ανάδοχος θα προσκομίζει συνημμένα φωτογραφίες σε ψηφιακό αρχείο, οι οποίες θα απεικονίζουν τις αντίστοιχες εργασίες που εκτελέστηκαν, σε όλα τα στάδια ολοκλήρωσης των επιμέρους τμημάτων του έργου και θα αποτελεί το απεικονιστικό αρχείο της πορείας της εργολαβίας. Το ψηφιακό αρχείο φωτογραφιών θα συνοδεύει

κάθε επιμέτρηση και θα αποτελεί υποχρεωτικό στοιχείο προκειμένου να πιστοποιηθούν οι αντίστοιχες εργασίες.

ΑΡΘΡΟ 18ο ΠΡΟΕΛΕΥΣΗ – ΈΛΕΓΧΟΣ - ΈΓΚΡΙΣΗ ΥΛΙΚΩΝ ΚΑΙ ΕΤΟΙΜΩΝ Η ΗΜΙΚΑΤΕΡΓΑΣΜΕΝΩΝ ΠΡΟΪΟΝΤΩΝ

18.1 Ο ανάδοχος πρέπει να χρησιμοποιήσει υποχρεωτικά τα υλικά που προδιαγράφονται για την κατασκευή του έργου και τα έτοιμα ή ημικατεργασμένα προϊόντα από την εγχώρια βιομηχανία ή από τις χώρες της Ε.Ε. Απαγορεύεται η χρησιμοποίηση τέτοιων υλικών με προέλευση από άλλες χώρες του εξωτερικού. Σε κάθε περίπτωση τα παραπάνω υλικά θα πρέπει να συμμορφώνονται με την ΚΥΑ με Αριθμ. 6690/12 (ΦΕΚ 1914 Β/15-6-2012) «Προϊόντα Δομικών Κατασκευών: χαρακτηριστικά, τεχνικές προδιαγραφές, διαδικασίες αξιολόγησης συμμόρφωσης και σήμανση συμμόρφωσης «CE».

18.2 Επίσης όλα τα υλικά για την εκτέλεση των έργων θα είναι απολύτως σύμφωνα με τους ισχύοντες κανονισμούς και προδιαγραφές των Υπουργείων ΥΠΟΜΕΔΙ, (τ)ΠΕ.ΧΩ.ΔΕ., Εμπορίου και Βιομηχανίας-Ενέργειας και Τεχνολογίας (ΥΒΕΤ), του ΕΛΟΤ, καθώς επίσης και με τα συμβατικά δεδομένα της εργολαβίας, αρίστης ποιότητας και της απολύτου εγκρίσεως του αρμοδίου οργάνου της Επίβλεψης σχετικά με την προέλευση, τις διαστάσεις, την αντοχή, την ποιότητα, την εμφάνιση, την ανταπόκριση στις προδιαγραφές κλπ.

18.3 Σε περίπτωση που ο Εργοδότης παραδώσει στον Ανάδοχο υλικά απαιτούμενα για την εκτέλεση των έργων, ο Ανάδοχος δεν δικαιούται κανένα ποσοστό για γενικά έξοδα και όφελος αυτού επί της αξίας τους, ούτε αποζημίωση για δαπάνες αποθήκευσης και φύλαξης των υλικών αυτών. Ο Ανάδοχος δεν φέρει καμία ευθύνη για την κακή ποιότητα ή ακαταλληλότητα των υλικών που παραδίδονται σε αυτόν από τον Εργοδότη εφόσον, έγκαιρα, το αναφέρει εγγράφως. Τα παραπάνω υλικά παραδίδονται από τον Εργοδότη στον Ανάδοχο με πρωτόκολλο, μετά δε την παραλαβή τους από τον Ανάδοχο, αυτός φέρει αμέσως την ευθύνη για κάθε βλάβη, ζημία ή απώλεια που τυχόν θα συμβεί στα υλικά αυτά.

18.4 Για ειδικά υλικά, συσκευές και μηχανήματα, για τα οποία δεν προβλέπεται, από τα συμβατικά τεύχη, έλεγχος στο στάδιο του διαγωνισμού, ο εργολάβος έχει υποχρέωση να υποβάλλει PROSPECTUS του εργοστασίου κατασκευής με τεχνικές πληροφορίες, από τις οποίες να αποδεικνύεται το σύμφωνο με τις προδιαγραφές και απαιτήσεις της Υπηρεσίας. Η παραγγελία των υλικών θα γίνει μετά από σχετική έγκριση των παραπάνω στοιχείων που θα έχουν υποβληθεί. Αυτή η κατ' αρχήν έγκριση, δεν απαλλάσσει τον ανάδοχο από την ευθύνη του για την εξασφάλιση, σύμφωνα με τη σύμβαση, της επίδοσης και απόδοσης του υλικού.

18.5 Ο ανάδοχος έχει επίσης υποχρέωση να εκτελεί, σύμφωνα με κρίση της Υπηρεσίας, δειγματοληψίες υλικών, τα οποία προτίθεται να χρησιμοποιήσει για τις διάφορες κατασκευές και να τα εξετάσει με βάση τις απαιτήσεις των σχετικών προδιαγραφών της Υπηρεσίας, της χώρας, της χώρας προέλευσης ή να προσκομίζει βεβαίωση του Υπουργείου Βιομηχανίας, ότι αυτά συμφωνούν προς τις εγκεκριμένες Προδιαγραφές, εφόσον υπάρχουν τέτοιες.

18.6 Ειδικά για τα υλικά που κατασκευάζονται στην Ελλάδα (όπως καλώδια ή σωλήνες κάθε φύσεως, κλπ.) η ποιότητα των οποίων ελέγχεται από το εργοστάσιο κατασκευής, ο ανάδοχος έχει υποχρέωση να ειδοποιεί την Υπηρεσία 15 ημέρες πριν από τη σχετική δοκιμασία για να παρακολουθήσουν από αυτή οι παραπάνω έλεγχοι και δοκιμασίες, άλλως θα προσκομίζονται τα πιστοποιητικά δοκιμών του εργοστασίου κατασκευής.

18.7 Υλικά που προβλέπονται από τη μελέτη (όπως π.χ. υδραυλικοί υποδοχείς, μπαταρίες, κρουνοί, κλείθρα, χειρολαβές, πλαστικά δάπεδα, ψευδοροφές, διακόπτες, φωτιστικά σώματα, κ.α.) δεν θα προσκομίζονται στο έργο και δεν θα τοποθετούνται

χωρίς προηγουμένως να προσκομισθούν δείγματα και εγκριθούν από τη Διευθύνουσα Υπηρεσία ή αν προβλέπεται από την ΕΣΥ, από την Προϊσταμένη Αρχή. Τα παραπάνω δείγματα θα υποβάλλονται έχοντας πάνω τους καρτέλα στην οποία θα αναγράφονται: ο αριθμός του έργου, ο αριθμός τιμολογίου, η χώρα προελεύσεως, το εργοστάσιο κατασκευής και ο τύπος υλικού. Για εργασίες που εκτελούνται έξω από το εργοτάξιο (όπως π.χ. κουφώματα, έπιπλα, κλπ.) ο ανάδοχος έχει υποχρέωση να ενημερώνει έγκαιρα την επίβλεψη, για να είναι δυνατός ο έλεγχος στα στάδια κατασκευής.

18.8 Καμία παράταση της συμβατικής προθεσμίας για την αποπεράτωση του όλου έργου και καμία αποζημίωση δεν θα δοθεί στον ανάδοχο, για λόγους καθυστέρησής του να εκτελέσει τις δοκιμασίες που απαιτούνται ή δίνεται εντολή να γίνουν ή για λόγους απορρίψεως ή αντικαταστάσεως ακατάλληλων υλικών.

18.9 Όλα τα υλικά που θα χρησιμοποιηθούν θα είναι τα καλύτερα σε ποιότητα που υπάρχουν στην αγορά χωρίς βλάβες ή ελαττώματα. **Όπου στα συμβατικά τεύχη αναγράφεται ενδεικτικός τύπος ορισμένου κατασκευαστή, αυτός δίνεται για συμπλήρωση των χαρακτηριστικών και διευκόλυνση της επιλογής από τον ανάδοχο.** Ο ανάδοχος όμως μπορεί να προτείνει υλικό οποιουδήποτε κατασκευαστή, ισοδύναμο με το οριζόμενο, της ισοδυναμίας υποκείμενης στην έγκριση της Διευθύνουσας Υπηρεσίας.

18.10 Η Επίβλεψη έχει δικαίωμα να διατάξει τον Ανάδοχο τη μη χρησιμοποίηση των υλικών ή των οποιοδήποτε μηχανημάτων έργου χρησιμοποιήσει ο ανάδοχος που δεν πληρούν τις απαιτήσεις των προδιαγραφών ή γενικά είναι ακατάλληλα. Εάν ο Ανάδοχος διαφωνεί, τα υλικά δεν χρησιμοποιούνται αν δεν κριθεί η καταλληλότητά τους από εργαστηριακό έλεγχο που γίνεται από τα εργαστήρια της Γενικής Γραμματείας Υποδομών ή Πολυτεχνικών Σχολών ή άλλα αναγνωρισμένα εργαστήρια. Η δαπάνη για τις εργαστηριακές έρευνες προκαταβάλλεται από τον Ανάδοχο και τον βαρύνει τελικά, αν αποδειχθεί η ακαταλληλότητα των υλικών ή των μηχανημάτων. Στην αντίθετη περίπτωση η δαπάνη βαρύνει τον κύριο του έργου και αποδίδεται στον Ανάδοχο από τις πιστώσεις του έργου, σύμφωνα με το **άρθρο 159 παρ.2 του Ν.4412/2016.**

18.11 Ο Ανάδοχος οφείλει να προσκομίζει τα αντίστοιχα πιστοποιητικά ελέγχου απόδοσης για κάθε υλικό ή μηχανήμα. Εάν τυχόν δεν προσκομίζονται μετά την έγγραφη ενημέρωση της Διευθύνουσας Υπηρεσίας, θα μπορεί η Διευθύνουσα Υπηρεσία να μην πιστοποιεί για πληρωμή τα αντίστοιχα είδη, μέχρι την άφιξη των σχετικών πιστοποιητικών, σύμφωνα με το **άρθρο 54 παρ.6 του Ν.4412/2016.**

18.12 Με την προσκόμιση των υλικών - εξαρτημάτων - μηχανημάτων έργου στο Εργοτάξιο, ο Ανάδοχος είναι υποχρεωμένος να προσκομίζει και την **έγγραφη εγγύηση του κατασκευαστή, ή του εξουσιοδοτημένου αντιπροσώπου του στην Ελλάδα, καθώς και τα σχετικά PROSPECTUS και στην ελληνική γλώσσα.** Η εγγύηση αυτή θα καλύπτει καλή απόδοση και διαθεσιμότητα ανταλλακτικών για τις περιπτώσεις κακής λειτουργίας ή θέσεως εκτός λειτουργίας, τα οποία δεν μπορούν να αποδοθούν σε λάθος χειρισμούς ή έλλειψη συντήρησης από πλευράς Εργοδότη (σύμφωνα με τις οδηγίες χρήσης). Η άρση της βλάβης θα επιτυγχάνεται με αντικατάσταση υλικών, μέσα στο χρόνο εγγύησης του έργου, με καινούριο του αυτού ακριβώς τύπου.

18.13 Ειδικότερα για την παραλαβή και έλεγχο της ποιότητας των υλικών που χρησιμοποιούνται στην κατασκευή του έργου ή ενσωματώνονται σ' αυτό, ισχύουν όσα προβλέπονται στο **άρθρο 159 του Ν.4412/2016** και για τον χαρακτηρισμό εδαφών ισχύουν όσα προβλέπονται στο **άρθρο 151 παρ. 4 του Ν.4412/2016** όπως ισχύει σήμερα.

18.14 Ειδικά σε θέματα ηλεκτρικού και ηλεκτρονικού εξοπλισμού, (ΑΗΗΕ) λαμβάνεται υπόψη το Π.Δ 117/04 όπως ισχύει.

ΑΡΘΡΟ 19ο ΕΡΓΑΣΤΗΡΙΑΚΟΣ ΈΛΕΓΧΟΣ ΥΛΙΚΩΝ

Γενικά ισχύουν τα όσα αναφέρονται στο Άρθρο 56 του Ν 4412/2016 Εκθέσεις δοκιμών, πιστοποίηση και άλλα αποδεικτικά μέσα (άρθρο 44 της Οδηγίας 2014/24/ΕΕ) και στο Άρθρο 82 Πρότυπα διασφάλισης ποιότητας και πρότυπα περιβαλλοντικής διαχείρισης (άρθρο 62 της Οδηγίας 2014/24/ΕΕ).

Οι αναθέτουσες αρχές μπορούν να απαιτούν από τους οικονομικούς φορείς να προσκομίζουν έκθεση δοκιμών από οργανισμό αξιολόγησης της συμμόρφωσης ή πιστοποιητικό που έχει εκδοθεί από τέτοιον οργανισμό ως αποδεικτικό μέσο συμμόρφωσης με απαιτήσεις ή κριτήρια που αναφέρονται στις τεχνικές προδιαγραφές, τα κριτήρια ανάθεσης ή τους όρους εκτέλεσης της σύμβασης.

19.1 Μόλις ο ανάδοχος εγκατασταθεί υποχρεώνεται να μεριμνήσει με δαπάνες του για την εκτέλεση των παρακάτω εργασιών.

α. Να εξετάσει ώστε όλα τα αδρανή υλικά που θα χρησιμοποιηθούν για επιχώσεις, υποβάσεις και σκυροδέματα να μην έχουν προσμίξεις οι οποίες θα επιδράσουν δυσμενώς επί της αντοχής του έργου.

β. Να εξετάσει αν τα παραπάνω υλικά είναι σύμφωνα με τις Τεχνικές Προδιαγραφές και τους συμβατικούς όρους της εργολαβίας.

γ. Οι εξετάσεις αυτές πρέπει να γίνουν με μέριμνα, ευθύνη και δαπάνη του αναδόχου σε εργαστήριο του ΥΠΟ.ΜΕ.ΔΙ. ή σε ιδιωτικό εργαστήριο με την έγκριση της Υπηρεσίας **και τα αποτελέσματα αυτά πρέπει να υποβληθούν στην Προϊσταμένη Αρχή για έγκριση.**

δ. Σε όλη τη διάρκεια της εκτέλεσης του έργου ο ανάδοχος υποχρεώνεται, με μέριμνά του και με δαπάνες του να εξετάσει τακτικά τα αδρανή υλικά που θα χρησιμοποιηθούν για επιχώσεις, υποβάσεις, σκυροδέματα και ασφαλτομίγματα, αν είναι σύμφωνα με τις Τεχνικές Προδιαγραφές, τους συμβατικούς όρους της εργολαβίας και τις εγκεκριμένες μελέτες ανάθεσης.

ε. Υλικά και εργασίες, οι οποίες δεν θα είναι σύμφωνες με τις παραπάνω απαιτήσεις των προδιαγραφών και μελετών, θα απορρίπτονται από την Επίβλεψη της Υπηρεσίας.

στ. Όλες αυτές οι εξετάσεις, δοκιμασίες και έλεγχοι, μετά από την εξέτασή τους και την έγκρισή τους ή όχι από την Επίβλεψη της Υπηρεσίας **θα υποβάλλονται για έγκριση στην Προϊσταμένη Αρχή μαζί με τα παραπάνω συμπληρωματικά στοιχεία:**

(1) Για τους ελέγχους συμπυκνώσεις οι θέσεις τους.

(2) Για τους ελέγχους αδρανών υλικών, ταπήτων και σκυροδεμάτων, η ημερομηνία λήψεως.

19.2 Ο ανάδοχος του έργου υποχρεώνεται να μεριμνήσει, με δαπάνες του, για την ίδρυση στο εργοτάξιο εργαστηρίου, εφόσον τούτο προβλέπεται στους ειδικούς όρους της ΕΣΥ το οποίο θα πρέπει να έχει όλα τα απαραίτητα όργανα και το απαιτούμενο προσωπικό, ώστε να είναι δυνατές, οι παραπάνω εξετάσεις, δοκιμασίες και έλεγχοι, καθώς επίσης η εύρεση της βέλτιστης υγρασίας, η παρασκευή και συντήρηση δοκιμίων σκυροδέματος και ότι άλλο προβλέπουν οι Τεχνικές Προδιαγραφές του έργου.

19.3 Ο Κύριος του έργου έχει το δικαίωμα να ζητήσει από τον ανάδοχο να μεριμνήσει ώστε οι παραπάνω έλεγχοι, εξετάσεις και δοκιμασίες να γίνονται σύμφωνα με τους υφιστάμενους κανονισμούς σε Εργαστήρια της Γενικής Γραμματείας Υποδομών ή Πολυτεχνικών Σχολών ή άλλα αναγνωρισμένα εργαστήρια, ανεξάρτητα ή παράλληλα με τους ελέγχους που θα γίνονται σε τυχόν υφιστάμενο εργοταξιακό εργαστήριο. Επίσης, στα παραπάνω εργαστήρια θα γίνονται και όλοι οι έλεγχοι, εξετάσεις και δοκιμασίες, οι οποίες δεν μπορούν να γίνουν στο εργοταξιακό εργαστήριο, πάντοτε με μέριμνα του αναδόχου.

19.4 **Κατά τα λοιπά ισχύει γενικά το Άρθρο 159 Ακαταλληλότητα υλικών - Ελαττώματα Παράλειψη συντήρησης και το άρθρο 18.10 της παρούσης, ενώ η**

Διευθύνουσα Υπηρεσία μπορεί να ζητήσει έλεγχο και δοκιμές, οι οποίες θα επαναλαμβάνονται μέχρι να επιτευχθούν τα απαιτητά αποτελέσματα, οπότε θα συντάσσεται πρωτόκολλο δοκιμών, το οποίο θα συνυπογράφεται από τον ανάδοχο και τη Διευθύνουσα Υπηρεσία και θα επισυνάπτεται στο πρωτόκολλο προσωρινής παραλαβής του έργου.

ΑΡΘΡΟ 20ο: ΧΡΗΣΗ ΕΚΡΗΚΤΙΚΩΝ ΥΛΙΚΩΝ

20.1. Γενικώς απαγορεύεται η χρήση εκρηκτικών υλικών για οιονδήποτε λόγο.

20.2. Επιτρέπεται η χρησιμοποίηση εκρηκτικών αφού προηγηθεί συνεννόηση με τον χρήστη του έργου και λάβει από αυτόν γραπτή άδεια προς τούτο. Τονίζεται ότι στην περίπτωση αυτή, κάθε ποινική και αστική ευθύνη προς οιονδήποτε τρίτο και τα περιουσιακά του στοιχεία βαρύνει, αποκλειστικά και μόνο, **τον ανάδοχο.**

20.3. Η μελέτη του έργου δύναται να προβλέπει ορισμένες τροποποιήσεις στο νόημα της παραγρ. 20.1. και 20.2., οι οποίες θα αναγράφονται, σε ιδιαίτερο κεφάλαιο της Τεχνικής Περιγραφής το οποίο θα ονομάζεται "Χρήση εκρηκτικών υλικών".

ΑΡΘΡΟ 21ο: ΕΓΚΑΤΑΣΤΑΣΕΙΣ ΕΠΙΧΕΙΡΗΣΕΩΝ ΚΑΙ ΟΡΓΑΝΙΣΜΩΝ ΚΟΙΝΗΣ ΩΦΕΛΕΙΑΣ

21.1 Ο ανάδοχος θα πρέπει να έχει υπόψη του, ότι ενδέχεται στην περιοχή του έργου να υπάρχουν εναέριες ή υπόγειες εγκαταστάσεις Ο.Κ.Ω. ή Ν.Π.Δ.Δ., οι οποίες πρέπει να μετατοπισθούν από τους κυρίους τους. Πριν από την έναρξη των εργασιών, ο ανάδοχος υποχρεούται να μεριμνήσει για την έκδοση όλων των απαιτούμενων από το Νόμο σχετικών αδειών και να ενημερώσει όλες τις Ο.Κ.Ω. (ΔΕΗ, ΕΥΔΑΠ, ΦΥΣΙΚΟ ΑΕΡΙΟ ΟΤΕ) άμεσα εντός μίας εβδομάδας από την υπογραφή της σύμβασης για την απομάκρυνση ή και την κατάργηση των παροχών εάν απαιτηθεί και καθίσταται ουσιαστικά και αποκλειστικά υπεύθυνος για κάθε παράβαση από τις ισχύουσες διατάξεις του τρόπου εκτέλεσης των εργασιών. Επίσης, όπως ορίζεται στο **άρθρο 138 του Ν.4412/2016**, έχει υποχρέωση να ανακοινώσει χωρίς καθυστέρηση στη Διευθύνουσα Υπηρεσία τις σχετικές διαταγές και εντολές που του απευθύνουν ή κοινοποιούν κατά τη διάρκεια εκτέλεσης του έργου, διάφορες αρχές, σχετικά με μέτρα που υποδεικνύονται για έλεγχο υγείας, ασφαλείας, κοινής ησυχίας, ρυπάνσεως περιβάλλοντος, κλπ.

21.2 Ο ανάδοχος δεν θα έχει καμία τεχνική ανάμιξη με τις εργασίες αυτές έχει υποχρέωση όμως αυτός να διευκολύνει, χωρίς πρόφαση, την εκτέλεση των παραπάνω εργασιών, χωρίς να δικαιούται από το λόγο αυτό, ιδιαίτερη αποζημίωση λόγω καθυστερήσεως ή δυσχερειών που παρουσιάζονται στις εργασίες που εκτελούνται από αυτόν.

21.3 Όταν τα έργα ή μέρος τους κατασκευάζονται σε περιοχές όπου υπάρχουν εγκαταστάσεις, πρέπει να ληφθεί μέριμνα, να μην δημιουργηθεί βλάβη στις κατασκευές και εγκαταστάσεις που υπάρχουν (αποθήκες, οδούς, κτίρια, φωτεινή σήμανση, καλώδια ηλεκτρικής παροχής και τηλεφώνων, αποχετεύσεις, υδρεύσεις, κλπ.).

21.4 Πριν από την έναρξη των πάσης φύσεως χωματουργικών εργασιών, θα αναζητηθούν και θα εντοπισθούν τα τυχόν υπόγεια δίκτυα (καλώδια, σωλήνες) τα οποία με οποιοδήποτε τρόπο διέρχονται υπογείως από την περιοχή του έργου.

21.5 Η Επιβλέπουσα Υπηρεσία θα χορηγήσει στον ανάδοχο όλα τα διαθέσιμα στοιχεία που τυχόν υπάρχουν σ' αυτήν (οδηγίες, σχέδια) τα οποία αφορούν στα δίκτυα τα οποία υπάρχουν στην περιοχή του έργου. Βάσει αυτών, σε συνεργασία με τον αρμόδιο μηχανικό, θα αναζητηθούν και θα εντοπισθούν από τον ανάδοχο όλα τα υφιστάμενα δίκτυα. Η αναζήτηση και ο εντοπισμός θα γίνουν ανιχνευτή μετάλλου, ο οποίος θα εργάζεται χωρίς να απαιτείται η εισαγωγή χαρακτηριστικού σήματος στα δίκτυα. Με τον ανιχνευτή θα γίνει ο εντοπισμός της οδεύσεως των δικτύων και με

δοκιμαστικές εκσκαφές, θα προσδιοριστεί και η φύση του δικτύου (τηλεφωνικό καλώδιο, ηλεκτρικό καλώδιο, σωλήνες υδρεύσεως, κλπ.).

21.6 Τα αποτελέσματα της αναζήτησης και εντοπισμού θα αποτυπωθούν πάνω σε σχέδιο κάτοψης της περιοχής του έργου. Πάνω σ' αυτό, με χαρακτηριστική γραμμογραφία, θα παριστάνονται και οι προτεινόμενες λύσεις για τη διαφύλαξη του δικτύου, δηλαδή η προστασία επί τόπου με εγκιβωτισμό εντός σκυροδέματος, ή η μετατόπιση εκτός περιοχής εργασιών με προσθήκη νέου τμήματος.

21.7 Το σχέδιο αυτό θα υποβληθεί στην Προϊστάμενη Αρχή από την Επιβλέπουσα Υπηρεσία το ταχύτερο, μετά την εγκατάσταση του αναδόχου. Το σχέδιο θα συνοδεύεται με περιγραφή για προστασία ή μετατόπιση των δικτύων. Ειδικότερα, στην περίπτωση της επί τόπου προστασίας, το καλώδιο ή ο σωλήνας υδρεύσεως θα τοποθετείται μέσα σε πλαστικό σωλήνα διαμέτρου 16 εκ., ο οποίος θα εγκιβωτιστεί σε σκυρόδεμα (B-160) τετραγωνικής διατομής διαστάσεων 45 x 45 εκ.

21.8 Η εργασία προστασίας ή μετατόπισης θα εκτελεστεί μετά την έγκρισή της από την Προϊστάμενη Αρχή.

21.9 Με βάση τα παραπάνω, ουδεμία ζημία από τον ανάδοχο επί υφισταμένων δικτύων είναι αποδεκτή. Αν παρά ταύτα κατά την κατασκευή του έργου προξενηθεί από τον ανάδοχο βλάβη στα δίκτυα, η αποκατάστασή της θα βαρύνει εξ ολοκλήρου τον ίδιο. Εξαιρέση από αυτό αποτελεί η περίπτωση γενομένης βλάβης επί πλαστικού αγωγού υδρεύσεως του οποίου η βάση δεν υπεδείχθη από την Επιβλέπουσα Υπηρεσία με ακρίβεια τουλάχιστον πέντε μέτρων. Στην περίπτωση αυτή, η αποκατάσταση θα εκτελεστεί από τον ανάδοχο, σύμφωνα με οδηγίες της Επιβλέπουσας Υπηρεσίας και θα πληρωθεί ιδιαιτέρως.

21.10 Η αποκατάσταση του δικτύου που υπέστη βλάβη, πλην πλαστικού σωλήνα, που προξενήθηκε από τον ανάδοχο, ανάλογα με τη φύση του δικτύου, θα εκτελείται όπως παρακάτω περιγράφεται:

α. Υπόγειο τηλεφωνικό καλώδιο: θα αποκαθίσταται άμεσα, με προσωρινό τρόπο, η συνέχεια των επικοινωνιών και ακολούθως θα αντικαθίσταται το βλαμμένο καλώδιο με νέο σε όλο το μήκος το οποίο περιλαμβάνεται μεταξύ των πλησιέστερων συνδέσμων και σε μήκος όχι μεγαλύτερο των σαράντα (40) μέτρων καλωδίου.

β. Ηλεκτρικό καλώδιο μέσης ή χαμηλής τάσης: θα αντικαθίσταται με νέο καλώδιο, το τμήμα του υφιστάμενου δικτύου, το οποίο βρίσκεται δέκα (10) μέτρα εκατέρωθεν της βλάβης.

γ. Αγωγός δικτύου ύδρευσης: θα αντικαθίσταται με νέο σωλήνα, το τμήμα το οποίο βρίσκεται δέκα (10) μέτρα περίπου εκατέρωθεν της βλάβης.

δ. Αγωγός καυσίμου: θα αντικαθίσταται, με νέο αγωγό, το τμήμα το οποίο βρίσκεται δεκαπέντε (15) περίπου μέτρα εκατέρωθεν της βλάβης.

21.11 Η εργασία αναζητήσεως και εντοπισμού μέσω ανιχνευτή μετάλλων δεν πληρώνεται ιδιαίτερα, αλλά η δαπάνη της περιλαμβάνεται αναλογικά στις τιμές μονάδος του έργου. Η εργασία όμως προστασίας ή μετατόπισης πληρώνεται ιδιαίτερα με βάση τις συμβατικές τιμές, εφόσον υπάρχουν, ή νέες τιμές που θα συνταχτούν κατά τα νόμιμα και η σχετική δαπάνη θα βαρύνει το κονδύλιο των απροβλέπτων.

21.12 Η εγκατάσταση των καλωδίων ανεξάρτητα αν πρόκειται για νέα δίκτυα ή μετακινήσεις υφισταμένων, θα γίνεται κατά τέτοιο τρόπο ώστε να προκύπτει ο μικρότερος δυνατός αριθμός συνδέσεων.

21.13 Κατά την εγκατάσταση οιοδήποτε καλωδιακού δικτύου δεν επιτρέπεται η ταυτόχρονη εγκατάσταση “υλικών προστασίας και καλωδίων”. Θα προηγείται η κατασκευή ή εγκατάσταση των βοηθητικών ή προστατευτικών υλικών (άμμου, σωληνώσεων, φρεατίων), θα ελέγχεται από τον επιβλέποντα μηχανικό η αρτιότητα των και εν συνεχεία θα εγκαθίστανται τα καλώδια.

21.14 Ο ανάδοχος υποχρεούται με την εγκατάσταση στο έργο να φροντίσει με δικές του ενέργειες για την κατάργηση συνδέσεων με τις Ο.Κ.Ω (ΔΕΗ, ΕΥΔΑΠ, ΟΤΕ, φυσικό αέριο) όπου απαιτηθεί για τις ανάγκες κατασκευής του έργου.

21.15 Η δαπάνη των τιμολογίων κατανάλωσης των πάρα πάνω παροχών και συνδέσεων για τον χρόνο από την εγκατάσταση μέχρι την παράδοση προς χρήση βαρύνει τον ανάδοχο που τις καταβάλλει στους αντίστοιχους Ο.Κ.Ω.

ΑΡΘΡΟ 22ο: ΥΛΙΚΑ ΕΠΙΧΩΣΕΩΣ ΧΑΝΔΑΚΩΝ (ΚΑΛΩΔΙΩΣΕΩΝ - ΣΩΛΗΝΩΣΕΩΝ)

22.1. Στην τιμή εγκαταστάσεως των πάσης φύσεως καλωδίων περιλαμβάνεται και κάθε δαπάνη που απαιτείται για την προμήθεια μεταφορά και εγκατάσταση των υλικών επιχώσεων των χαντακιών, ανεξάρτητα της θέσεως προμήθειάς τους.

22.2. Το ίδιο ισχύει προκειμένου και για υλικά επιχώσεως πάσης φύσεως σωληνώσεων.

22.3. Σε ειδικές περιπτώσεις επιτρέπεται τροποποίηση των ανωτέρω εφόσον σαφώς αναγράφεται στην Τεχνική Περιγραφή.

ΑΡΘΡΟ 23ο ΠΡΟΣΩΡΙΝΕΣ ΕΓΚΑΤΑΣΤΑΣΕΙΣ - ΚΑΤΑΣΚΕΥΕΣ ΤΟΥ ΑΝΑΔΟΧΟΥ

23.1 Ο ανάδοχος έχει υποχρέωση να φυλάσσει, με δαπάνη του, τα υλικά, μηχανήματα, εργαλεία που του παραδίδει ο κύριος του έργου για χρήση ή ενσωμάτωση και είναι υπεύθυνος για κάθε καταστροφή ή απώλειά τους, από πλημμελή χρήση ή διαφύλαξη.

23.2 Όλες οι προσωρινές εγκαταστάσεις (υπόστεγα αποθήκευσης, θάλαμοι διαμονής, εργαστήρια, γραφεία, κλπ.) που απαιτούνται για την εκτέλεση των εργασιών της εργολαβίας, θα ανεγερθούν με μέριμνα, δαπάνη και ευθύνη του αναδόχου, σε θέσεις που θα επιτρέπονται από την Υπηρεσία και τις λοιπές αρμόδιες αρχές, μετά από σχετική αδειοδότηση.

23.3 Σε όσες περιπτώσεις απαιτείται αντιστήριξη, υποστήριξη, υποθεμελίωση ή άλλη προστασία υπάρχουσας γειτονικής κατασκευής, ο ανάδοχος έχει υποχρέωση να προβεί στις απαραίτητες κατασκευές, όπως και να λάβει κάθε άλλο μέτρο, για να αποφύγει την πρόκληση ζημιών σε τρίτους ή στην Υπηρεσία ή και στο έργο, **χωρίς να αποζημιωθεί γι'αυτές αφού περιλαμβάνονται στις τιμές του συμβατικού Τιμολογίου.**

ΑΡΘΡΟ 24ο ΚΑΘΑΡΙΣΜΟΣ ΕΡΓΟΤΑΞΙΩΝ, ΚΑΤΑΣΚΕΥΩΝ ΚΑΙ ΕΓΚΑΤΑΣΤΑΣΕΩΝ

24.1 Ο ανάδοχος έχει υποχρέωση, με δαπάνες του και πριν παραδώσει για χρήση κάθε τμήμα του έργου, όπως και μετά την περάτωση όλου του έργου, να αφαιρέσει και απομακρύνει από τους γύρω από αυτό το τμήμα, χώρους και γενικά από τα εργοτάξια, κάθε προσωρινή εγκατάσταση που απαιτήθηκε και προβλέπεται από το προηγούμενο **άρθρο 23 της παρούσης**, τα απορρίμματα, εργαλεία και ικριώματα, μηχανήματα, υλικά που πλεονάζουν, χρήσιμα ή άχρηστα, προσωρινές εγκαταστάσεις μηχανημάτων κλπ, να σηκώσει (καταστρέψει, κλπ.) κάθε βοηθητικό έργο που θα του υποδείξει η Υπηρεσία σαν άχρηστο ή επιζήμιο για την μετέπειτα λειτουργία (π.χ., των κτιρίων), να ισοπεδώσει τους χώρους που αυτά ήταν αφημένα ή εγκατεστημένα κλπ., να παραδώσει δε τελείως καθαρές τόσο τις κατασκευές, όσο και τους γύρω χώρους του εργοταξίου και γενικά να μεριμνήσει για κάθε τι άλλο που απαιτείται για την παράδοση του έργου για εύρυθμη λειτουργία σύμφωνα με τους όρους της σύμβασης ή όπως προδιαγράφεται από την ΕΣΥ και τα λοιπά συμβατικά τεύχη του έργου.

24.2 Ομοίως ο ανάδοχος έχει υποχρέωση, εφόσον κατά τη κρίση της Υπηρεσίας δεν υπάρχει πλέον ο λόγος ύπαρξης, να καθαιρέσει, αποκομίσει, κλπ., κάθε

προστατευτική κατασκευή που κατασκευάστηκε για την εκτέλεση του έργου (εργασίες και παραγωγή υλικών) που επιβλήθηκε από οποιοδήποτε λόγο για να αποφευχθούν κάθε φύσεως ζημιές, ατυχήματα, κλπ., σε ιδιοκτησίες, οικοδομές, δέντρα, αγρούς, καλλιεργήσιμες εκτάσεις, κοινωφελείς εγκαταστάσεις και κάθε φύσεως έργα, όπως και να απομακρύνει τα περιφράγματα των εργοταξίων.

24.3 Εάν μέσα σε **δέκα (10) ημέρες** από την έγγραφη υπόμνηση από τη Διευθύνουσα Υπηρεσία δεν προβεί στην έναρξη και μέσα σε εύλογο χρόνο περάτωση των παραπάνω εργασιών, αυτές εκτελούνται σε βάρος του αναδόχου και η δαπάνη που έγινε εκπίπτει από την επόμενη πληρωμή προς αυτόν, **πέρα από τη μη έκδοση βεβαίωσης για εμπρόθεσμη εκτέλεση του έργου ή τμήματός του γι' αυτό το λόγο.**

ΑΡΘΡΟ 25ο ΕΠΙΒΛΕΨΗ ΚΑΤΑΣΚΕΥΗΣ ΤΟΥ ΕΡΓΟΥ

Πέρα από το ότι προβλέπεται στο σχετικό με την επίβλεψη κατασκευής του έργου, **άρθρο 136 του Ν.4412/2016 ισχύουν τα παρακάτω:**

α. Ο επιβλέπων το έργο και οι βοηθοί του δεν είναι εξουσιοδοτημένοι να μεταβάλλουν τις διατάξεις των συμβατικών υποχρεώσεων του αναδόχου, **χωρίς έγγραφη έγκριση της Προϊσταμένης Αρχής γι' αυτό**, η δε παρουσία αυτών που ασκούν την επίβλεψη δεν απαλλάσσει καθόλου τον ανάδοχο από τις υποχρεώσεις του, που απορρέουν από τη σύμβαση.

β. Ο ανάδοχος έχει υποχρέωση να διαθέτει επαρκή μεταφορικά μέσα για την κίνηση όλου του προσωπικού της Υπηρεσίας που ασκεί την επίβλεψη του έργου, τόσο από την πλησιέστερη πόλη προς την περιοχή των έργων, όσο και μέσα στην περιοχή αυτή, όλες δε οι σχετικές δαπάνες για την κίνηση αυτού του προσωπικού, βαρύνουν τον ανάδοχο. **Ο διευθύνων από μέρους του Αναδόχου υποχρεούται, μετά από ειδοποίηση της υπηρεσίας, να συνοδεύει τους υπαλλήλους που επιβλέπουν, διευθύνουν ή επιθεωρούν τα έργα, κατά τις μεταβάσεις για επίβλεψη, έλεγχο ή επιθεώρηση στον τόπο των έργων ή στους άλλους τόπους παραγωγής (άρθρο 138 παρ. 14 του Ν. 4412 / 2016).**

γ. Σύμφωνα με την παρ. 8 του άρθρου 136, η Διευθύνουσα Υπηρεσία κατά τη διάρκεια της κατασκευής του έργου συντάσσει και στέλνει στην προϊσταμένη αρχή, **κάθε τρίμηνο,** συνοπτικές ανακεφαλαιωτικές εκθέσεις για την πορεία του έργου και τα σημαντικά προβλήματα που σχετίζονται με την κατασκευή του. Στις εκθέσεις αυτές περιλαμβάνεται υποχρεωτικά ενημέρωση σχετικά με την πορεία εφαρμογής της εγκεκριμένης μελέτης του έργου, με τον εντοπισμό σφαλμάτων της προμέτρησης και με την εμφάνιση απρόβλεπτων περιστάσεων που ήδη έλαβαν χώρα ή είναι σε εξέλιξη και εκτίμηση της διευθύνουσας υπηρεσίας για το αν στο επόμενο τρίμηνο προβλέπεται να προκύψει ανάγκη εκτέλεσης συμπληρωματικών εργασιών, καθώς και για το κόστος των εργασιών αυτών, προκειμένου η προϊσταμένη αρχή να αποφασίσει σχετικά με τη συνέχιση του έργου ή τη μείωση του συμβατικού αντικειμένου και τη διάλυση της σύμβασης.

ΑΡΘΡΟ 26ο ΓΕΝΙΚΕΣ ΥΠΟΧΡΕΩΣΕΙΣ ΤΟΥ ΑΝΑΔΟΧΟΥ

Οι υποχρεώσεις του αναδόχου προβλέπονται στο **Ν.4412/2016, ειδικότερα στα άρθρα 18 και 138** και περιγράφονται και στα συμβατικά τεύχη. Κατά την εκτέλεση των δημόσιων συμβάσεων, οι οικονομικοί φορείς τηρούν τις υποχρεώσεις τους που απορρέουν από τις διατάξεις της περιβαλλοντικής, κοινωνικοασφαλιστικής και εργατικής νομοθεσίας, που έχουν θεσπισθεί με το δίκαιο της Ένωσης, το εθνικό δίκαιο, συλλογικές συμβάσεις ή διεθνείς διατάξεις περιβαλλοντικού, κοινωνικού και εργατικού δικαίου, οι οποίες απαριθμούνται στο Παράρτημα Χ του Προσαρτήματος Α'. Η τήρηση των εν λόγω υποχρεώσεων ελέγχεται και βεβαιώνεται από τα όργανα που επιβλέπουν την εκτέλεση των δημοσίων συμβάσεων και τις αρμόδιες δημόσιες

αρχές και υπηρεσίες που ενεργούν εντός των ορίων της ευθύνης και της αρμοδιότητάς τους. Επιπλέον:

26.1 Σύμφωνα με το άρθρο 138 παρ. 13 του Ν.4412/2016, ο ανάδοχος έχει την υποχρέωση να μην παρακωλύει την εκτέλεση εργασιών από τους άλλους εργολήπτες (αναδόχους) οι οποίοι θα χρησιμοποιηθούν από τον κύριο του έργου σε εργασίες οι οποίες δεν περιλαμβάνονται στην παρούσα εργολαβία. Επίσης ο ανάδοχος υποχρεώνεται να διευκολύνει τον κύριο του έργου και τους άλλους εργολήπτες ή προμηθευτές και να ρυθμίζει τη σειρά εκτέλεσης των εργασιών μέσα στο πλαίσιο του εγκεκριμένου χρονοδιαγράμματος ώστε να μην τους παρεμβάλλει εμπόδια.

26.2 Ο Ανάδοχος υποχρεούται να προμηθευτεί, με δική του δαπάνη, όλα τα υλικά, εργατικά και μηχανήματα που είναι αναγκαία για την κατασκευή του έργου καθώς και για τη μεταφορά τους από τις πηγές λήψης τους. Ο Ανάδοχος οφείλει επίσης να επισκευάζει, συντηρεί και ασφαρίζει με δικές του δαπάνες όλα τα μηχανήματα και εργαλεία έναντι παντός κινδύνου.

26.3 Οποιαδήποτε ζημιά ή καταστροφή στο έργο είτε στα μηχανήματα είτε στις εγκαταστάσεις που προέρχεται από οποιοδήποτε λόγο ή δολιοφθορά, κατά την διάρκεια της εργολαβίας, βαρύνει τον Ανάδοχο, ο οποίος είναι υποχρεωμένος και να την αποκαταστήσει.

26.4 Ο Ανάδοχος δεν δικαιούται καμία αποζημίωση για ζημιές και καταστροφές στις εγκαταστάσεις, στα μηχανήματά του κλπ., που θα οφείλονται σε δυσμενείς καιρικές συνθήκες, έστω και αν είναι εξαιρετικά σπάνιας εμφάνισης (π.χ. πλημμύρες, θύελλες, χιονοπτώσεις κλπ.).

26.5 Σύμφωνα με τις ηλεκτρομηχανολογικές μελέτες του έργου και τις οδηγίες της Επίβλεψης, ο ανάδοχος υποχρεούται να μορφώνει ή να διανοίγει στα εκτελούμενα υπ' αυτόν παντός είδους τμήματα του κτιρίου, τις απαιτούμενες οπές διόδου ή φωλιές ή αύλακες εντοιχίσεως των σωλήνων ή εξαρτημάτων των διαφόρων ηλεκτρομηχανολογικών έργων του.

26.6 Οποσδήποτε απαγορεύεται η μόρφωση από τον ανάδοχο οπών ή φωλεών στα από οπλισμένο σκυρόδεμα τμήματα των κτιρίων, χωρίς την έγγραφη έγκριση του επιβλέποντα μηχανικού.

26.7 Στις συμβατικές τιμές της εργολαβίας περιλαμβάνονται, πλην της δαπάνης διανοίξεως και η δαπάνη αποκαταστάσεως των μορφουμένων ή διανοιγμένων φωλεών, οπών ή αυλακών για την τοποθέτηση των σωληνώσεων των διαφόρων εγκαταστάσεων.

26.8 Ο Ανάδοχος οφείλει να προσκομίσει στην Υπηρεσία πριν την εκτέλεση των εργασιών αποξηλώσεων, καθαιρέσεων, κατεδαφίσεων κλπ, επικυρωμένο αντίγραφο σύμβασης μεταξύ αυτού και του εγκεκριμένου συστήματος εναλλακτικής διαχείρισης ΑΕΚΚ (ΚΥΑ 36259/1757/Ε103/10-ΦΕΚ 1312Β/24-8-2010 «Μέτρα, όροι και προγράμματα για την εναλλακτική διαχείριση των υλικών που χρήζουν εναλλακτικής διαχείρισης, όπως αποβλήτων από εκσκαφές, κατασκευές και κατεδαφίσεις (ΑΕΚΚ) που εξειδικεύεται με την εγκύκλιο 4834/25-1-13 του ΥΠΕΚΑ) και να εναρμονιστεί με το Π.Δ. 117/04 όπως ισχύει, σε θέματα εναλλακτικής διαχείρισης αποβλήτων ηλεκτρικού και ηλεκτρονικού εξοπλισμού (ΑΗΗΕ), καθώς και την εγγυητική επιστολή ποσού 12 ευρώ από την έκδοση της με αρ. 8/2017 άδεια κατεδάφισης στο Ο.Τ.155^Α και την αντίστοιχη ποσού ευρώ από την με αρ. /2017 άδεια κατεδάφισης στο Ο.Τ. 188Ζ . Κατά τα λοιπά ισχύουν όσα περιγράφονται στο άρθρο 82 του Ν.4412/2016 - Πρότυπα διασφάλισης ποιότητας και πρότυπα περιβαλλοντικής διαχείρισης.

26.9 Πριν από την έναρξη των εργασιών, ο Ανάδοχος υποχρεούται να μεριμνήσει για την έκδοση όλων των απαιτούμενων από τον Νόμο αδειών (πχ. Οικοδομική, άδειας κατεδάφισης Μικρής Κλίμακας, Επιτροπή Αρχιτεκτονικής, Αρχαιολογίας, Οργανισμών Κοινής Ωφέλειας, Αστυνομίας, Πυροσβεστικής, Επιθεώρησης

Εργασίας, Φυσικού Αερίου και κάθε άλλη άδεια) και καθίσταται ουσιαστικά και αποκλειστικά υπεύθυνος για κάθε παράβαση των εν ισχύει διατάξεων περί εκτελέσεως των εργασιών. Υποχρεούται επίσης να συνδράμει την Υπηρεσία, χωρίς ιδιαίτερη αποζημίωση, για τυχόν έκδοση άδειας δόμησης, επανέγκριση από ΣΑ αν απαιτηθεί και λοιπών αδειών για λογαριασμό του Δήμου Παπάγου - Χολαργού. Επίσης, υποχρεούται όπως πριν τις εκσκαφές καλέσει ώστε να παρευρίσκεται επί τόπου για τις εκσκαφικές εργασίες η **Εφορεία Αρχαιοτήτων Αθηνών**. Οι δαπάνες έκδοσης των απαιτούμενων αδειών και εγκρίσεων εκτέλεσης εργασιών από τις αρμόδιες Αρχές, την Πολεοδομία και τους Οργανισμούς Κοινής Ωφέλειας, βαρύνουν τον Ανάδοχο, εκτός αν προβλέπεται ιδιαίτερη πληρωμή προς τούτο στα τεύχη δημοπράτησης.

Ο ανάδοχος σε περίπτωση εύρεσης από την **Εφορεία Αρχαιοτήτων Αθηνών** αξιόλογα ευρήματα αρχαιοτήτων δεν έχει δικαίωμα αποζημίωσης οιοσδήποτε μορφής (οικονομικής αστικής ποινικής η και άλλης) εάν σταματήσει το έργο. Όπως δεν έχει δικαίωμα αποζημίωσης και για οποιοδήποτε άλλο λόγο (ακόμα και μη υπαιτιότητάς του που σταματήσει το έργο.

ΑΡΘΡΟ 27ο ΑΣΦΑΛΙΣΗ ΠΡΟΣΩΠΙΚΟΥ

27.1 Ο ανάδοχος έχει υποχρέωση, ανεξάρτητα από το εάν το έργο εκτείνεται μέσα ή έξω από ασφαλιστική περιοχή του ΙΚΑ, να ασφαλίζει σ' αυτό, όλο το προσωπικό που απασχολεί, ο ίδιος, ή οι υπεργολάβοι του, σύμφωνα με τις διατάξεις για το ΙΚΑ και τους λοιπούς, κατά το νόμο, οργανισμούς κοινωνικής ασφάλισης.

27.2 Ο ανάδοχος έχει υποχρέωση να ασφαλίζει κατά ατυχημάτων σε ασφαλιστικές εταιρείες, αναγνωρισμένες από το κράτος, το εργατοτεχνικό και λοιπό πάσης φύσεως προσωπικό με οποιαδήποτε σχέση εργασίας, καθώς και αυτό που απασχολούν οι υπεργολάβοι, προμηθευτές, σύμβουλοι και πάσης φύσεως συνεργάτες του Αναδόχου, που απασχολούνται σε εργοτάξια του έργου, εάν αυτό δεν υπάγεται στις διατάξεις περί ΙΚΑ και κυρίως των οποιουδήποτε είδους μηχανημάτων έργου χρησιμοποιηθούν για την εκτέλεση του έργου . Η εκπλήρωση της παραπάνω υποχρεώσεως του αναδόχου βεβαιώνεται με την προσκόμιση στην Υπηρεσία των σχετικών ασφαλιστηρίων συμβολαίων, στα οποία θα αναγράφεται και ο χρόνος ασφάλισης των εργαζομένων, όπως προβλέπεται στο **άρθρο 139 του Ν 4412/2016**. Σε περίπτωση που δεν προσκομισθούν τα ασφαλιστήρια συμβόλαια, η Υπηρεσία δικαιούται να εφαρμόσει ανάλογη κράτηση από το λογαριασμό του και μέχρι να τα προσκομίσει. Εάν ο ανάδοχος παραλείψει τη σύναψη των παραπάνω ασφαλειών ή παραλείψει την καταβολή των ασφαλιστρών, η Υπηρεσία προβαίνει στη σύναψη της ασφάλειας ή την καταβολή των ασφαλιστρών για λογαριασμό του αναδόχου και παρακρατεί τα ποσά που δαπανήθηκαν για λογαριασμό του.

27.3 Ο ανάδοχος που θα αναδειχτεί έχει υποχρέωση με την υπογραφή της σύμβασης, να υποβάλλει δήλωση στο αρμόδιο υποκατάστημα του ΙΚΑ για την εργολαβία που ανέλαβε, δίνοντας πλήρη στοιχεία γι' αυτό (είδος, περιοχή εκτελέσεως, προϋπολογισμό, κλπ.).

27.4 Ο ανάδοχος που, σύμφωνα με το άρθρο 8 του ΑΝ 1846/51 θεωρείται εργοδότης, έχει υποχρέωση να καταβάλλει εγκαίρως και ανελλιπώς στο ΙΚΑ και τους άλλους ασφαλιστικούς οργανισμούς τις νόμιμες εισφορές πάνω στους μισθούς και τα ημερομίσθια, όπως κάθε φορά ορίζονται, (ακόμα και από αυτές που προέκυψαν από την έκδοση των με αρ. 8/2017 και /2017 άδεια κατεδάφισης) που βαρύνουν τόσο αυτόν τον ίδιο όσο και το εργατοτεχνικό και κάθε φύσεως προσωπικό που θα προσληφθεί από αυτόν, το οποίο θα απασχοληθεί στο υπόψη έργο.

ΑΡΘΡΟ 28ο ΔΟΚΙΜΕΣ ΕΓΚΑΤΑΣΤΑΣΕΩΝ

28.1 Κατά τη διάρκεια εκτέλεσης του έργου και όταν ολοκληρωθεί η περάτωση των εργασιών των εγκαταστάσεων, ο ανάδοχος του έργου υποχρεώνεται να προβαίνει στις απαιτούμενες δοκιμές με δικά του μέσα, δαπάνες και όργανα σύμφωνα με το **άρθρο 138. παρ.5 του Ν. 4412/2016.**

28.2 Οι δοκιμές θα εκτελούνται σύμφωνα με τους ισχύοντες κανονισμούς, τις ισχύουσες προδιαγραφές και τις απαιτήσεις των αρμοδίων οργάνων της Διευθύνουσας Υπηρεσίας.

28.3 Οι δοκιμές θα πρέπει να γίνονται έγκαιρα με τρόπο ώστε τυχούσα αστοχία της εγκαταστάσεως να μην έχει επιπτώσεις στις ακόλουθες εργασίες.

28.4 Τονίζεται ότι σύμφωνα με τις ισχύουσες διατάξεις οι επιτυχείς δοκιμές αποτελούν προϋπόθεση για την έκδοση βεβαίωσης περατώσεως εργασιών.

ΑΡΘΡΟ 29ο ΧΡΗΣΗ ΕΡΓΟΥ ΠΡΙΝ ΑΠΟ ΤΗΝ ΑΠΟΠΕΡΑΤΩΣΗ-ΔΙΟΙΚΗΤΙΚΗ ΠΑΡΑΛΑΒΗ ΓΙΑ ΧΡΗΣΗ

Η Υπηρεσία έχει το δικαίωμα να λάβει στην κατοχή της ή να χρησιμοποιήσει οποιοδήποτε τμήμα του έργου που έχει περατωθεί ή έχει μερικά εκτελεστεί, ύστερα από τη διενέργεια σχετικής διοικητικής παραλαβής. Αυτή όμως η κατοχή ή χρήση δεν θεωρείται ότι αποτελεί αποδοχή οποιασδήποτε εργασίας που δεν έχει εκτελεστεί σύμφωνα με τους όρους της σύμβασης. Εάν η κατοχή ή χρήση από τον εργοδότη τμημάτων του έργου καθυστερήσει την πρόοδο των υπολοίπων εργασιών, αυτό θα ληφθεί υπόψη από την Υπηρεσία η οποία θα δώσει ανάλογη αύξηση των προθεσμιών αποπεράτωσης του έργου, ύστερα από αίτηση που θα υποβάλλει νομότυπα ο ανάδοχος. Εάν αυτή δε η κατοχή ή χρήση τμήματος του έργου επιβάλλει πρόσθετες δαπάνες στον ανάδοχο, τότε η Υπηρεσία θα καταβάλλει σ' αυτόν τις πραγματικές δαπάνες με βάση πρωτόκολλο καθορισμού νέων τιμών που θα συνταχθεί.

Σε περίπτωση που η Υπηρεσία αποφασίσει να προβεί στην κατοχή ή χρήση τμήματος του όλου έργου, πλήρως αποπερατωμένου ή όχι, δύναται να προβεί στη **διοικητική παραλαβή του, όπως προβλέπεται από το άρθρο 169 του Ν.4412/2016.** Η διοικητική παραλαβή γίνεται με πρωτόκολλο μεταξύ του προϊσταμένου της διευθύνουσας υπηρεσίας, του επιβλέποντος, εκπροσώπου της υπηρεσίας συντήρησης εφόσον αυτή έχει καθοριστεί και του αναδόχου. Αν το έργο παραδίδεται για χρήση σε υπηρεσία άλλη από τον φορέα κατασκευής του συμπράττει στο πρωτόκολλο και εκπρόσωπος της υπηρεσίας αυτής. Αν ο εκπρόσωπος του φορέα συντήρησης ή ο ανάδοχος κληθούν και δεν παραστούν ή αρνηθούν την υπογραφή του πρωτοκόλλου, αυτό συντάσσεται από τους λοιπούς, με σχετική μνεία κατά περίπτωση και αυτό κοινοποιείται αρμόδια. Το πρωτόκολλο περιλαμβάνει μνεία του έργου ή των τμημάτων που παραδίδονται για χρήση και συνοπτική περιγραφή της κατάστασης των εργασιών.

Η κατά την προηγούμενη παράγραφο διοικητική παραλαβή για χρήση γίνεται αμέσως μετά την περάτωση των εργασιών του έργου ή αυτοτελών τμημάτων του, αν αυτό προβλέπεται από τα συμβατικά τεύχη. Αν δεν υπάρχει τέτοια πρόβλεψη, μπορεί η διοικητική παραλαβή να γίνει ύστερα από απόφαση της διευθύνουσας υπηρεσίας. Αν από τη σύμβαση προβλέπεται η εκτέλεση των εργασιών παράλληλα προς τη χρήση του έργου, δεν απαιτείται η διενέργεια διοικητικής παραλαβής. Το ίδιο ισχύει αν η παράλληλη χρήση προκύπτει από τη φύση των εργασιών. Στις περιπτώσεις αυτές μπορεί να διενεργείται διοικητική παραλαβή του έργου μετά από σχετική απόφαση της διευθύνουσας υπηρεσίας.

Η διοικητική παραλαβή για χρήση δεν αναπληρώνει τη διενέργεια της προσωρινής και οριστικής παραλαβής του έργου **παρ. 5 άρθρο 169 του Ν.4412/2016.**

ΑΡΘΡΟ 30ο ΥΠΟΧΡΕΩΣΗ ΣΥΝΤΗΡΗΣΗΣ ΤΟΥ ΕΡΓΟΥ ΑΠΟ ΤΟΝ ΑΝΑΔΟΧΟ

Ο χρόνος εγγύησης, δηλαδή συντήρησης των έργων γενικά ορίζεται σε δεκαπέντε (15) μήνες, εκτός αν ορίζεται αλλιώς στην ΕΣΥ. Γενικά για το χρόνο εγγύησης ισχύουν τα αναφερόμενα στο **άρθρο 171 του Ν.4412/2016**: Κατά το χρόνο εγγύησης και υποχρεωτικής συντήρησης ο ανάδοχος είναι υποχρεωμένος να επιθεωρεί τακτικά τα έργα, να τα διατηρεί σε ικανοποιητική κατάσταση και να αποκαθιστά κάθε βλάβη τους. Εργασίες για την αποκατάσταση βλαβών κλοπών ή βανδαλισμών από τη χρήση, εφόσον δεν οφείλονται σε κακή ποιότητα του έργου, εκτελούνται με έγκριση της υπηρεσίας και η δαπάνη αποδίδεται στον ανάδοχο ή οι εργασίες αυτές εκτελούνται από την υπηρεσία. Αν ο ανάδοχος παραλείπει τις υποχρεώσεις του για τη συντήρηση των έργων κατά το χρόνο εγγύησης, οι απαραίτητες εργασίες μπορεί να εκτελεσθούν από την υπηρεσία με οποιονδήποτε τρόπο σε βάρος και για λογαριασμό του υπόχρεου αναδόχου. **Οι εργασίες και ενέργειες συντήρησης καταγράφονται σε ειδικό τεύχος**, ο μορφότυπος του οποίου και η συχνότητα καταγραφής συμφωνούνται με την διευθύνουσα υπηρεσία.

ΑΡΘΡΟ 31ο ΠΑΡΟΧΗ ΗΛΕΚΤΡΙΚΗΣ ΙΣΧΥΟΣ ΚΑΙ ΥΔΑΤΟΣ

30.1 Τοπική παροχή ηλεκτρικής ισχύος και ύδατος δεν διατίθεται. Εφόσον όμως κατά την κρίση της Υπηρεσίας υπάρχει σχετική επάρκεια σε υπάρχουσες εγκαταστάσεις, όταν το έργο εκτελείται μέσα στο χώρο τους, είναι δυνατό να διατίθεται ηλεκτρική ισχύς ή και ύδωρ σύμφωνα με τους ισχύοντες κανονισμούς περί ασφαλείας.

30.2 Τις γεννήτριες, μετασχηματιστές, καλώδια σύνδεσης, κλπ., που μπορεί να απαιτηθούν, πρέπει να προμηθευθεί και εγκαταστήσει ο ανάδοχος με φροντίδα και δαπάνη δική του.

ΑΡΘΡΟ 32ο ΜΕΤΡΑ ΥΓΙΕΙΝΗΣ - ΠΡΩΤΕΣ ΒΟΗΘΕΙΕΣ

Ο ανάδοχος θα εγκαταστήσει, με δική του δαπάνη, σε κατάλληλες θέσεις χώρους υγιεινής (υποχρεωτικά WC, προαιρετικά ντους) για χρήση αυτών που ασχολούνται στα έργα και θα φροντίζει να διατηρούνται καθαρά σύμφωνα με τις απαιτήσεις του Υπουργείου Εργασίας. Οφείλει επίσης να εγκαταστήσει στον τόπο των έργων στοιχειώδες φαρμακείο με επαρκή εφοδιασμό για να μπορεί να παρέχει ικανοποιητικές πρώτες βοήθειες σε μικροτραυματισμούς κατά την εκτέλεση των έργων. Επίσης πρέπει να μεριμνήσει για την διακοπή της ηλεκτροδότησης και της υδροδότησης από την ΕΥΔΑΠ των κτιρίων (και στα δύο Ο.Τ.) παράλληλα όμως και την κατασκευή ειδικής ξεχωριστής παροχής νερού για χρήση κατά την διάρκεια εκτέλεσης των εργασιών.

ΑΡΘΡΟ 33ο ΦΟΡΟΙ - ΤΕΛΗ - ΚΡΑΤΗΣΕΙΣ

Τον ανάδοχο βαρύνουν οι φόροι, τέλη, κρατήσεις και οποιεσδήποτε άλλες νόμιμες επιβαρύνσεις, όπως ισχύουν κατά το χρόνο που δημιουργείται η υποχρέωση καταβολής τους. Κατ' εξαίρεση αυξομειώσεις στο χαρτόσημο τιμολογίου ή άλλοι φόροι του Δημοσίου που βαρύνουν άμεσα το εργολαβικό αντάλλαγμα, βαρύνουν τον ανάδοχο, μόνο στο μέτρο που ίσχυαν, κατά τον χρόνο υποβολής της προσφοράς. Τυχόν μεταγενέστερες αυξομειώσεις, αυξομειώνουν αντίστοιχα το οφειλόμενο εργολαβικό αντάλλαγμα. Τα δύο προηγούμενα εδάφια δεν ισχύουν για το φόρο εισοδήματος, ή τις τυχόν παρακρατήσεις έναντι του φόρου αυτού.

ΑΡΘΡΟ 34ο ΠΕΡΙ Φ.Π.Α

Σχετικά με τον Φόρο Προστιθέμενης Αξίας (Φ.Π.Α.), ισχύουν γενικά οι διατάξεις περί Φ.Π.Α., δηλαδή ο Κύριος του έργου (Υπηρεσία) καταβάλλει στον ανάδοχο Φ.Π.Α.

ΑΡΘΡΟ 35ο ΤΗΡΗΣΗ ΑΣΤΥΝΟΜΙΚΩΝ ΚΑΙ ΛΟΙΠΩΝ ΔΙΑΤΑΞΕΩΝ

35.1 Ο ανάδοχος, που είναι υπεύθυνος για τη τήρηση των Νόμων κλπ., όπως ορίζεται στο άρθρο 138 του Ν.4412/2016, έχει υποχρέωση να ανακοινώσει χωρίς καθυστέρηση στη Διευθύνουσα Υπηρεσία τις σχετικές διαταγές και εντολές που του απευθύνουν ή κοινοποιούν κατά τη διάρκεια εκτέλεσης του έργου, διάφορες αρχές, σχετικά με μέτρα που υποδεικνύονται για έλεγχο υγείας, ασφαλείας, κοινής ησυχίας, ρυπάνσεως περιβάλλοντος, κλπ. Και να ενημερώσει την αρμόδια αστυνομική αρχή για την εκτέλεση του έργου προσκομίζοντας ταυτόχρονα την άδεια κατεδάφισης.

35.2 Ο ανάδοχος οφείλει να λαμβάνει όλα τα κατάλληλα μέτρα για την ασφάλεια τόσο των έργων, όσο και του προσωπικού του και του προσωπικού του εργοδότη, όπως και γενικά κάθε τρίτου, ευθύνεται δε απόλυτα, αστικά και ποινικά, για κάθε ατύχημα, ζημιά ή βλάβη, που τυχόν επισυμβεί στο προσωπικό που εργάζεται ή συναλλάσσεται στο εργοτάξιο ή στο προσωπικό του εργοδότη ή σε κάθε τρίτο, λόγω μη λήψεως από αυτόν ή το προσωπικό του, των μέτρων ασφαλείας που ενδείκνυνται, αλλά και από οποιαδήποτε άλλη αιτία, όπως και για τα τυχαία. Κατά συνέπεια καθίσταται αποκλειστικά υπόχρεος για την πληρωμή προστίμου, χρηματικής ποινής, αποζημιώσεως και κάθε άλλης ποινικής ή αστικής ευθύνης, που θα προκύψει κατά οποιονδήποτε τρόπο, άμεσα ή έμμεσα, από την εκτέλεση των έργων (Εργατικά Ατυχήματα - Αστικά Αδικήματα κλπ.) σύμφωνα με το άρθρο 138 του Ν.4412/2016.

35.3 Πριν από την έναρξη των εργασιών, ο ανάδοχος υποχρεούται να μεριμνήσει για την έκδοση όλων των απαιτούμενων από το Νόμο αδειών και καθίσταται, ουσιαστικά και αποκλειστικά, υπεύθυνος για κάθε παράβαση των διατάξεων που ισχύουν για την εκτέλεση των εργασιών. Είναι επίσης υποχρεωμένος να μεριμνήσει για την τήρηση στο εργοτάξιο όλων των απαιτούμενων στοιχείων που προβλέπονται από το Νόμο και να εφαρμόσει τα επιβαλλόμενα μέτρα ασφαλείας σε όλη τη διάρκεια των εργασιών, όπως αυτό ρυθμίζεται με τις αποφάσεις ΔΙΠΑΔ/οικ./177/2.3.2001 (Β266), ΔΕΕΠΠ/85/14.5.2001(Β686) και ΔΙΠΑΔ/οικ889/27.11.2002 (Β16) και το άρθρο 138 του Ν.4412/2016 πρόληψη και αντιμετώπιση του εργασιακού κινδύνου κατά την κατασκευή δημοσίων έργων (Σ.Α.Υ και Φ.Α.Υ).

35.4 Ο Ανάδοχος θα πρέπει να λάβει υπόψη του την ισχύουσα Νομοθεσία και τους εγκεκριμένους περιβαλλοντικούς όρους για ηχορύπανση και ώρες κοινής ησυχίας στην περιοχή, για τον προγραμματισμό εκτέλεσης του έργου. Κατά τις ώρες κοινής ησυχίας και τις νυκτερινές θα πρέπει να αποφεύγεται εκτέλεση εργασιών που ηχορυπαίνουν την περιοχή και θα πρέπει να λαμβάνονται τέτοια μέτρα, ώστε να αποφεύγεται η ηχορύπανση. Ο ανάδοχος θα πρέπει να φροντίσει για όλα τα ενδεδειγμένα μέτρα για την συχνή ροή (κατάβρεγμα των υπο κατεδάφιση υλικών) κατά την διάρκεια εκτέλεσης του έργου και συγκεκριμένα να δημιουργήσει σε ασφαλές σημείο παροχή νερού .

ΜΕΡΟΣ ΙΙ. **ΕΙΔΙΚΟΙ ΟΡΟΙ**

ΑΡΘΡΟ 1ο: ΑΝΤΙΚΕΙΜΕΝΟ ΕΡΓΟΛΑΒΙΑΣ ΚΑΙ ΠΡΟΫΠΟΛΟΓΙΣΜΟΣ ΕΡΓΟΥ

1.1 Αντικείμενο της παρούσας εργολαβίας είναι η εκτέλεση του έργου : **«ΣΥΝΤΗΡΗΣΗ ΚΑΙ ΕΠΙΣΚΕΥΗ ΝΗΠΙΑΓΩΓΕΙΩΝ - ΔΗΜΟΤΙΚΩΝ ΣΧΟΛΕΙΩΝ ΕΤΟΥΣ 2020-2021»**

A.M.: 2019272

K.A.E.: 15.7331.0041

1.2. Η συνολική δαπάνη του έργου, σύμφωνα με την μελέτη της Υπηρεσίας, ανέρχεται στο ποσό των **600.000,00 € (ΕΞΑΚΟΣΙΩΝ ΧΙΛΙΑΔΕΣ ΕΥΡΩ)** στο οποίο συμπεριλαμβάνεται **ποσοστό 18% για (Γ.Ε.-ΟΕ), 15% Απρόβλεπτα, και 24% ΦΠΑ.**

Το έργο θα χρηματοδοτηθεί από ίδιους πόρους του ΔΗΜΟΥ με Κ.Α.Ε.: 15.7331.0041

ΑΡΘΡΟ 2ο: ΤΙΜΕΣ ΜΟΝΑΔΟΣ

2.1. Οι τιμές μονάδος του Τιμολογίου Μελέτης, αναφέρονται σε πλήρως τετελεσμένες εργασίες, όπως περιγράφονται και συμπληρώνονται στα συμβατικά τεύχη της εργολαβίας. Με τις τιμές αυτές θα αποζημιωθεί ο Ανάδοχος.

2.2 Στις τιμές μονάδος επιπλέον (βλ. και άρθρο 13 ΓΕΝΙΚΟΙ ΟΡΟΙ ΕΣΥ) περιλαμβάνονται:

2.2.1 Η αξία προμήθειας όλων των απαιτούμενων για την εκτέλεση των διαφόρων ειδών εργασιών, σκαλωσιών, υλικών μικροϋλικών μηχανημάτων έργου καθώς και αξία και δαπάνη φορτοεκφόρτωσης, μεταφοράς και αποκομιδής όλων των υλικών κατεδάφισης μέχρι τη θέση του πιστοποιημένου χώρου, μετά του υπολειπομένου χρόνου και τις καθυστερήσεις των μέσων μεταφοράς, εκτός αν άλλως αναφέρεται ευκρινώς στο Τιμολόγιο Μελέτης.

2.2.2 Κάθε δαπάνη για αγορά ή ενοικίαση, μεταφορά επί τόπου των έργων και χρησιμοποίηση κάθε είδους μηχανημάτων, εργαλείων, μεταφορικών μέσων, με όλα τα έξοδα κίνησης, λειτουργίας, συντήρησης επισκευής, σταλίων λόγω κακοκαιρίας ζημίας ή οποιασδήποτε άλλης αιτίας απόσβεσης, προστασίας, ασφαλιστρών, κλπ., και χρησιμοποίησης αυτών, καθώς και την αξία των καυσίμων, λιπαντικών, νερού και ρεύματος για τις εργασίες πλήρως και έντεχνα τετελεσμένες.

2.2.3 Οι δαπάνες κατεργασίας, χρησιμοποίησης και τοποθέτησης των αναφερθέντων υλικών, καθώς και κάθε πρόσθετης εργασίας, έστω και μη ρητώς κατονομαζόμενης στη διατύπωση κάθε κονδυλίου, που απαιτείται όμως κατά τα συμβατικά της δημοπρασίας, κατά τη μελέτη και της Επιβλέπουσας Υπηρεσίας, για την ασφαλή, πλήρη και έντεχνη εκτέλεση και εμπρόθεσμη αποπεράτωση του έργου. Στις δαπάνες περιλαμβάνεται και η εκτέλεση ορισμένων εργασιών με τη βοήθεια εργατικών χεριών σε όσες περιπτώσεις ή είναι αδύνατο ή δεν ενδείκνυται να χρησιμοποιηθούν μηχανικά μέσα.

2.2.4 Οι δαπάνες για μεταφορά και εναπόθεση των ακατάλληλων ή πλεοναζόντων προϊόντων εσκαφών / καθαιρέσεων και τα λοιπών ακατάλληλων υλικών σε κατάλληλα σημεία πιστοποιημένων χώρων απόθεσης. Διευκρινίζεται ότι η Υπηρεσία δεν θα αναγνωρίσει καμιά καθυστέρηση, ή τροποποίηση του προγράμματος, ή καταβολή σχετικής αποζημίωσης, ενώ παράλληλα θεωρείται αυτονόητο ότι οι κάθε είδους αποθέσεις κ.λ.π. θα γίνονται σε θέσεις και κατά τρόπο που να μην δημιουργούν προβλήματα στο περιβάλλον

2.2.5 Οποιαδήποτε δαπάνη απαιτηθεί για τυχόν διόρθωση ή καθαίρεση και ανακατασκευή κακότεχνων μερών του έργου, μετά από εντολή της Επιβλέπουσας Υπηρεσίας.

2.3. Στα γενικά έξοδα του εργολήπτη περιλαμβάνονται στο **άρθρο 138 του Ν.4412/2016**, και οι παρακάτω ειδικές δαπάνες που τον βαρύνουν αποκλειστικά:

2.3.1 Κάθε δαπάνη που μπορεί να προκύψει για την ασφαλή και έντεχνη αποπεράτωση του έργου, καθώς και κάθε δαπάνη που καθορίζεται από την ΕΣΥ ότι περιλαμβάνεται στις τιμές του Τιμολογίου Προσφοράς του Αναδόχου.

2.3.2 Οι πληρωμές του εργολάβου υπόκεινται στις νόμιμες κρατήσεις, φόρους κλπ. για έργα του Προϋπολογισμού του Δήμου Παπάγου - Χολαργού.

2.3.3 Οι τιμές μονάδας του Τιμολογίου έχουν γενική ισχύ και εφαρμόζονται συμβατικά ανεξάρτητα από τις επί μέρους ποσότητες των διαφόρων εργασιών που θα εκτελεσθούν, είτε πρόκειται για κατασκευές από την αρχή, είτε για συμπληρώσεις ή επισκευές υπαρχόντων έργων.

2.3.4 Οι τιμές αυτές ισχύουν επίσης γενικά και ανεξάρτητα από τις ώρες - ημέρα και νύχτα - εργάσιμες ημέρες ή αργίες, που θα ορισθεί από την υπεύθυνη Υπηρεσία, ότι θα εκτελούνται οι εργασίες.

2.3.5 Οι απαιτούμενες δαπάνες για τη φύλαξη των υλικών, μηχανημάτων, κλπ., που παραδίδονται στον Ανάδοχο.

ΑΡΘΡΟ 3ο: ΤΕΧΝΙΚΗ ΜΕΛΕΤΗ - ΤΕΧΝΙΚΕΣ ΠΡΟΔΙΑΓΡΑΦΕΣ

3.1. Η τεχνική μελέτη (τεύχη –Σχέδια) που αφορούν στο παρόν έργο περιέχονται στο φάκελο δημοπρασίας.

3.2 Ισχύουν οι σχετικές Τεχνικές Προδιαγραφές της Υπηρεσίας, εφόσον δεν αναιρούνται από τα αναγραφόμενα στις ΕΤΕΠ ή στο Αναλυτικό Τιμολόγιο που κατισχύει των εντύπων Τεχν. Προδιαγραφών της Υπηρεσίας.

3.3 Ισχύουν οι ΕΤΕΠ που αναφέρονται στα άρθρα του Αναλυτικού Τιμολογίου οι οποίες εγκρίθηκαν με την απόφαση αριθμ. ΔΙΠΑΔ/ΟΙΚ/273/30-7-2012 «Έγκριση τετρακοσίων σαράντα (440) Ελληνικών Τεχνικών Προδιαγραφών (ΕΤΕΠ) του Αναπληρωτή Υπουργού Ανάπτυξης, Ανταγωνιστικότητας, Υποδομών, Μεταφορών και Δικτύων, με υποχρεωτική εφαρμογή σε όλα τα Δημόσια Έργα (ΦΕΚ 2221/Β/30-7-2012), καθώς και η Εγκύκλιος 17 με αρ. πρωτ. Δ.Κ.Π. /οικ. /1322/7.9.2016 Υπουργού ΥΠΟΜΕΔΙ "Αναστολή της υποχρεωτικής εφαρμογής πενήντα εννέα (59) Ελληνικών Τεχνικών Προδιαγραφών (ΕΛΟΤ – ΕΤΕΠ)". **Όπου στο αναλυτικό τιμολόγιο αναφέρεται κάποια από τις 59 ΕΤΕΠ, να ληφθεί υπόψη η ως άνω εγκύκλιος που αναφέρει τις προσωρινά ισχύουσες προδιαγραφές.**

3.4 Οι θεσμοθετημένες Προδιαγραφές μετά τα ανωτέρω Αναλυτικά Τιμολόγια έχουν σειρά ισχύος, ως ακολούθως:

(1) ΕΤΕΠ

(2) Οι Ευρωκώδικες

(3) Οι Πρότυπες Τεχνικές Προδιαγραφές (Π.Τ.Π.) του (τ)Υ.ΠΕ.ΧΩ.Δ.Ε.

(4) Οι προδιαγραφές ΕΛ.Ο.Τ. και Ι.Σ.Ο.

3.5 Ισχύουν οι Τεχνικές Προδιαγραφές που αναφέρονται στο συμβατικό τεύχος της Τεχνικής Περιγραφής του έργου.

3.6 Σε περίπτωση ασυμφωνίας στο περιεχόμενο ενός και του αυτού από τα παραπάνω συμβατικά στοιχεία, η τελική επιλογή ανήκει στην Υπηρεσία και ο ανάδοχος είναι υποχρεωμένος να συμμορφωθεί χωρίς αντιρρήσεις σε αυτήν και χωρίς να δικαιούται να προβάλει οποιαδήποτε απαίτηση για αποζημίωση από αυτήν την αιτία.

3.7 Η δαπάνη κάθε εργασίας και αντιστοίχου υλικού που συνεπάγεται η ακριβής εφαρμογή των ανωτέρω, περιλαμβάνεται ανοιγμένη στις τιμές του Τιμολογίου Μελέτης (και Προσφοράς) του έργου.

3.8 Συντονισμός προδιαγραφών, σχεδίων και ειδικών διατάξεων.

3.8.1 Οι ισχύουσες προδιαγραφές και οι ειδικές διατάξεις και όλα τα συμπληρωματικά σχέδια και έγγραφα, αποτελούν ουσιώδη μέρη της σύμβασης και κάθε απαίτηση που τίθεται σε ένα από αυτά είναι δεσμευτική και θεωρείται ότι περιέχεται σε όλα.

3.8.2 Ο ανάδοχος δεν μπορεί να επωφεληθεί από πιθανό σφάλμα ή παράλειψη των σχεδίων.

3.8.3 Σε περίπτωση που ο ανάδοχος αντιληφθεί ότι υπάρχει ασυμφωνία μεταξύ δύο ή περισσότερων στοιχείων της μελέτης ή ότι ενδεχόμενα είναι απαραίτητες συμπληρώσεις ή τροποποιήσεις, υποχρεούται το ταχύτερο να ζητήσει γραπτές οδηγίες κλπ. σύμφωνα με το **άρθρο 138 του Ν.4412/2016** από την Διευθύνουσα Υπηρεσία και με το **άρθρο 10 (ΓΕΝΙΚΟΙ ΟΡΟΙ) της παρούσης**. Ακόμα υποχρεούται όπως οποτεδήποτε και με οποιοδήποτε τρόπο εφαρμόσει την επί του θέματος απόφαση της Υπηρεσίας.

3.8.4 Στις προτάσεις ή σχέδια του εργολάβου η Διευθύνουσα Υπηρεσία δικαιούται να φέρει οποιαδήποτε τροποποίηση κρίνει αναγκαία και μετά την σύμφωνο γνώμη της Κεντρικής Υπηρεσίας.

ΑΡΘΡΟ 4ο ΧΡΟΝΟΔΙΑΓΡΑΜΜΑ ΚΑΤΑΣΚΕΥΗΣ –ΟΡΓΑΝΟΓΡΑΜΜΑ - ΗΜΕΡΟΛΟΓΙΟ

Ο Ανάδοχος υποχρεούται να υποβάλλει για έγκριση το χρονοδιάγραμμα κατασκευής του έργου μέσα σε προθεσμία η οποία δεν μπορεί να είναι μικρότερη από δεκαπέντε (15) ημέρες και να υπερβαίνει τις τριάντα (30) ημέρες από την ημέρα υπογραφής της σύμβασης, σύμφωνα με τις διατάξεις του άρθρου 145 του Ν.4412/2016, συνοδευόμενο από κατάσταση μηχανημάτων και προσωπικού αναλόγου εκπαιδευσεως, που θα χρησιμοποιηθούν στο έργο. Ο μηχανικός εξοπλισμός, που θα αναφέρεται στην κατάσταση, θα χρησιμοποιηθεί αποκλειστικά για το υπόψη έργο και θα πρέπει να ληφθούν υπόψη όλα τα αναγραφόμενα στην Τεχνική Περιγραφή σχετικά με αυτόν.

4.1 Το χρονοδιάγραμμα θα περιλαμβάνει διάγραμμα GANTT όπως προβλέπεται στο άρθρο 145 του Ν.4412/2016. Ως μονάδα χρόνου θεωρείται η ημέρα. Ως αφετηρία των χρόνων (χρόνος εκκίνησης) λαμβάνεται η ημερομηνία υπογραφής της σύμβασης. Στο υπό έγκριση χρονοδιάγραμμα θα διακρίνονται με χαρακτηριστικούς συμβολισμούς:

α. Η αφετηρία του χρόνου

β. Το έρας του συνολικού συμβατικού χρόνου.

4.2 Η σύνταξη του χρονοδιαγράμματος και ειδικά η ομαδοποίηση των εργασιών, ο καθορισμός των έργων επικάλυψης και ο προγραμματισμός ροής των εργασιών θα γίνει σε συνεργασία με τον Επιβλέποντα Μηχανικό.

4.3 Επισημαίνεται ότι το χρονοδιάγραμμα πρέπει να συνοδεύεται και από αιτιολόγηση των διαφόρων φάσεων του. Θα αναφέρει τον αριθμό και την ειδικότητα του προσωπικού που θα απασχολεί ο Ανάδοχος, τα μέσα και τις χρονικές στιγμές κατά τις οποίες θα υποβάλλονται οι συμπληρωματικές μελέτες και θα γίνονται οι παραγγελίες των υλικών, μηχανημάτων, κλπ., που απαιτούνται στο έργο και προβλέπονται στα τεύχη του Διαγωνισμού.

4.4 Το χρονοδιάγραμμα, με υπογραφή και του επιβλέποντος μηχανικού, θα υποβάλλεται στην Υπηρεσία για έγκριση. Η έγκριση του χρονοδιαγράμματος θα γίνει από τη Διευθύνουσα Υπηρεσία σε δέκα πέντε (15) ημέρες από την υποβολή του, εφαρμοζομένων των διατάξεων της παρ. 2 του άρθρου 145 του Ν.4412/2016. Το εγκεκριμένο χρονοδιάγραμμα αποτελεί το αναλυτικό πρόγραμμα κατασκευής του έργου. Το χρονοδιάγραμμα αναλύει ανά μονάδα χρόνου και πάντως ανά ημερολογιακό τρίμηνο τις εργασίες που προβλέπεται να εκτελεστούν.

4.5 Η έναρξη των εργασιών του έργου από μέρους του αναδόχου δεν μπορεί να καθυστερήσει πέρα των τριάντα (30) ημερών από την υπογραφή της σύμβασης, σύμφωνα με την παρ.2 του άρθρου 145 του Ν.4412/2016. Η μη τήρηση των ανωτέρω προθεσμιών με υπαιτιότητα του αναδόχου συνεπάγεται την επιβολή των διοικητικών και παρεπόμενων χρηματικών κυρώσεων, αποτελεί λόγω έκπτωσης του αναδόχου και για τα αρμόδια όργανα του φορέα κατασκευής αποτελεί πειθαρχικό αδίκημα, σύμφωνα με τα προβλεπόμενα στις διατάξεις του άρθρου 141 του Ν. 4412/2016.

4.6 Κάθε εβδομάδα ο Επιβλέπων θα εξετάζει εάν η υλοποίηση του χρονοδιαγράμματος παρουσιάζει απόκλιση. Για να είναι εφικτός ο έλεγχος πρέπει απαραίτητα ανά εβδομάδα να γίνεται ενημέρωση του χρονοδιαγράμματος όσον αφορά την πρόοδο των εργασιών. Εάν διαπιστωθεί διαφορά μεταξύ του χρονοδιαγράμματος και της προόδου, ο Επιβλέπων, αφού εξετάσει τους λόγους που την προκάλεσαν, οφείλει να προβεί έγκαιρα στις επιβαλλόμενες ενέργειες για την επισήμανση των αιτιών της καθυστέρησης της προόδου προς εξάλειψή της. Δηλαδή,

προς την Προϊσταμένη Αρχή εάν υπάρχουν εκκρεμότητες ευθύνης της, ή προς τον Ανάδοχο επισημαίνοντας τα αίτια και καθορίζοντας συγκεκριμένες ενέργειες και μέτρα που πρέπει αυτός να λάβει. Εξυπακούεται ότι σε περίπτωση μη ανταπόκρισής του, η Διευθύνουσα Υπηρεσία θα προβαίνει σε Ειδική Πρόσκληση και στη συνέχεια σε Προσωρινή Έκπτωση του Αναδόχου, σε εφαρμογή του **άρθρου 160 του Ν. 4412/2016**.

4.7 Σε κάθε περίπτωση μεταβολής των γενικών προϋποθέσεων της εκτέλεσης του έργου ή ύπαρξης καθυστερήσεων με υπαιτιότητα του αναδόχου ή της Υπηρεσίας και σε κλίμακα που να επιδρά στην τήρηση του Προγράμματος, αυτό θα ανασυντάσσεται από τον ανάδοχο, θα προσαρμόζεται στις νέες συνθήκες και θα υποβάλλεται στην Υπηρεσία για έγκριση, μαζί με αναλυτική αιτιολογική έκθεση των αιτιών που προκάλεσαν την ανασύνταξη.

4.8 Στο χρονοδιάγραμμα του έργου θα καθορίζονται οι εργασίες έτσι ώστε να μην παρεμποδίζεται η λειτουργία του ευρύτερου χώρου του εργοταξίου.

4.9 Σύμφωνα με το **άρθρο 145 παρ. 4 του Ν.4412/2016**, ο ανάδοχος κατασκευής του έργου υποχρεούται επίσης μέσα σε **ένα (1) μήνα** από την υπογραφή της σύμβασης να συντάξει και να υποβάλει **οργανόγραμμα του εργοταξίου**, στο οποίο θα περιγράφονται λεπτομερώς τα πλήρη στοιχεία στελεχών, εξοπλισμού και μηχανημάτων που θα περιλαμβάνει η εργοταξιακή ανάπτυξη για την εκτέλεση του έργου.

4.10 Ο Ανάδοχος μεριμνά στην **τήρηση Ημερολογίου**, όπως ορίζεται με το **άρθρο 146 του Ν. 4412/2016**. Το ημερολόγιο συμπληρώνεται καθημερινά ή στις περιπτώσεις μικρών έργων μπορεί να συμπληρώνεται κατά εβδομάδα ή άλλο χρονικό διάστημα και αναγράφονται, με συνοπτικό τρόπο, σε αυτό ιδίως:

- α)** στοιχεία για τις καιρικές συνθήκες που επικρατούν κατά τη διάρκεια του 24ώρου,
- β)** αριθμητικά στοιχεία για το απασχολούμενο προσωπικό κατά κατηγορίες, καθώς και το προσωπικό σε ημεραργίες λόγω υπερημερίας του εργοδότη,
- γ)** τα χρησιμοποιούμενα μηχανήματα, καθώς και τα μηχανήματα σε ημεραργία λόγω υπερημερίας του εργοδότη,
- δ)** θέση και περιγραφή των εργασιών . Αναφορά για τις εργασίες για τις οποίες δεν υπάρχει πρόοδος ή δεν εκτελούνται, αλλά και οι σχετικοί λόγοι,
- ε)** ώρα έναρξης και πέρας κρίσιμων εργασιών εντός της ημέρας,
- στ)** αφίξεις και αναχωρήσεις κύριου εξοπλισμού,
- ζ)** συνθήκες κυκλοφοριακών ρυθμίσεων. Επίσης καταγράφονται τροποποιήσεις ή προβλήματα με τις ρυθμίσεις και τον σχετικό εξοπλισμό,
- η)** τα προσκομιζόμενα υλικά, τις εκτελούμενες εργασίες,
- θ)** τις εργαστηριακές δοκιμές,
- ι)** καθυστερήσεις, δυσκολίες, ατυχήματα, ζημιές, μη συνήθεις συνθήκες που προκαλούν καθυστερήσεις, επίσης περιλαμβάνεται ο χρόνος προσωρινής αναστολής ή επανάληψης εργασιών,
- αα)** τις εντολές και παρατηρήσεις των οργάνων επίβλεψης,
- ββ)** έκτακτα περιστατικά και
- γγ)** σημαντικές επισκέψεις ή επικοινωνίες με το Δημόσιο ή τοπικές αρχές ή παρόδιους ιδιοκτήτες,
- δδ)** κάθε άλλο σχετικό με το έργο σημαντικό πληροφοριακό στοιχείο.

Σύμφωνα με τα οριζόμενα στην **παρ. 4 του άρθρου 146**, εφόσον ο ανάδοχος παραλείπει την υποχρέωση του για καθημερινή τήρηση ημερολογίου, **επιβάλλεται ποινική ρήτρα ίση με 100 ευρώ** την ημέρα για κάθε μέρα παράλειψης. Η ειδική ποινική ρήτρα επιβάλλεται από τη Διευθύνουσα Υπηρεσία, ύστερα από ειδική πρόσκληση του Προϊσταμένου της, στην οποία ο επιβλέπων αναφέρει εγγράφως την παράλειψη τήρησης.

ΑΡΘΡΟ 5ο: ΠΡΟΘΕΣΜΙΕΣ - ΠΟΙΝΙΚΕΣ ΡΗΤΡΕΣ

5.1 Ο Ανάδοχος υποχρεούται να αποπερατώσει το σύνολο των εργασιών της εργολαβίας αυτής μέσα σε διάστημα **τεσσάρων (4) μηνών από την ημερομηνία υπογραφής της σύμβασης.**

5.2 Οι μήνες νοούνται πάντοτε σύμφωνα με την ημερολογιακή διαδοχή των ημερών.

5.3 Σχετικά με τμηματικές προθεσμίες ισχύουν όσα ορίζονται στο **άρθρο 147 παρ. 4 του Ν.4412/2016.**

5.4 Οριακή προθεσμία του έργου είναι η συνολική συμβατική προθεσμία προσαυξημένη κατά το 1/3 αυτής και πάντως **όχι μικρότερο των τριών (3) μηνών, όπως προβλέπεται στο άρθρο 147 παρ.7 του Ν.4412/16,** μέσα στην οποία ο ανάδοχος είναι υποχρεωμένος να συνεχίσει την κατασκευή του έργου.

5.5 Παράταση της προθεσμίας που τάσσεται, αναγνωρίζεται στον Ανάδοχο μόνο για την περίπτωση αλλαγής των απαιτήσεων από την Υπηρεσία μετά την εγκατάστασή του στο έργο. Κατά τα λοιπά, έχουν εφαρμογή το άρθρο 12 του ΜΕΡΟΥΣ Ι της ΕΣΥ καθώς και οι διατάξεις του **άρθρο 147 του Ν.4412/2016.**

5.6 Σε περίπτωση υπερβάσεως της συνολικής προθεσμίας του έργου επιβάλλονται ποινικές ρήτρες σύμφωνα με το άρθρο 12 του ΜΕΡΟΥΣ Ι της ΕΣΥ και το **άρθρο 148 του Ν.4412/2016 .**

5.7 Στην περίπτωση που στο έργο επικρατήσουν ασυνήθιστες καιρικές συνθήκες που είναι δυνατόν να επηρεάσουν το χρόνο εκτέλεσης του όλου έργου ή μέρους αυτού, ο ανάδοχος υποχρεώνεται όπως ευθύς αμέσως ενημερώσει έγγραφα τη Διευθύνουσα Υπηρεσία για τις καθυστερήσεις, προκειμένου αιτιολογηθεί και τεκμηριωθεί αντίστοιχη παράταση προθεσμίας.

5.8 Επίσης εφόσον οι υπόψη καθυστερήσεις δημιουργούν πρόσθετες δαπάνες στον ανάδοχο και προσαυξάνουν το κόστος εκτέλεσης εργασιών (ημεραργίες προσωπικού και μηχανημάτων) και για να ληφθεί υπόψη σχετική απαίτηση, θα πρέπει ο ανάδοχος ευθύς αμέσως, να γνωστοποιήσει στη Διευθύνουσα Υπηρεσία, πλήρως αιτιολογημένα, τις οικονομικές του απαιτήσεις. Παρόμοια αιτήματα που τίθενται εκ των υστέρων δεν θα λαμβάνονται υπόψη, τόσο για τη χορήγηση παράτασης προθεσμίας όσο και των αντίστοιχων αποζημιώσεων.

5.9 Αν ο Ανάδοχος δεν εκπληρώνει τις συμβατικές του υποχρεώσεις ή δεν συμμορφώνεται με τις γραπτές εντολές της Υπηρεσίας και γενικά αν ισχύουν οι λόγοι που περιγράφονται στο **άρθρο 160 του Ν.4412/2016, ο ανάδοχος κηρύσσεται έκπτωτος.**

5.10 Επίσης, ο Ανάδοχος θα πρέπει υποχρεωτικά:

Α) να προσαρμόσει ανάλογα το χρονοδιάγραμμα και τον προγραμματισμό του. Ο ανάδοχος έχει υποχρέωση να οριοθετήσει και να διαφυλάξει κάθε περιοχή εργασιών καθώς και να προστατεύσει τους διερχόμενους ανθρώπους και οχήματα.

Β) να καταθέσει διάγραμμα που θα συνοδεύει ή θα ενσωματώνεται στο χρονοδιάγραμμά του, όπου θα αναφέρει την σειρά προτεραιότητας ολοκλήρωσης των εργασιών σε επιμέρους αλλά αυτοτελή τμήματα του έργου.

Γ) Στο ίδιο διάγραμμα, να προτείνει το χρονικό διάστημα κατά το οποίο επιβάλλεται η απαγόρευση της εισόδου στο κοινό, Στην περίπτωση αυτή, θα πρέπει να υπολογιστεί ακριβώς το χρονικό διάστημα που θα πρέπει να παραμείνει κλειστό ο δρόμος καθώς και να αιτιολογηθεί καταλλήλως.

Το ανωτέρω διάγραμμα αυτό θα κατατεθεί μαζί με το χρονοδιάγραμμα του έργου και αφού ελεγχθεί, διορθωθεί κι εγκριθεί από την Διευθύνουσα Υπηρεσία μέσα στο προβλεπόμενο για την έγκριση του χρονοδιαγράμματος διάστημα σύμφωνα με το Ν.4412/16, οποιαδήποτε παρέκκλισή από αυτό θα θεωρείται ως μη συμμόρφωση του αναδόχου στις εντολές της επίβλεψης με τις συνέπειες του Ν.4412/16.

Ο Ανάδοχος οφείλει να ακολουθήσει τυχόν τμηματικές προθεσμίες, που θα προκύψουν κατά τη διάρκεια εκτέλεσης του έργου -όπως υποδειχθούν από την Υπηρεσία- και εκπορεύονται από επείγουσες εργασίες, κλπ εύλογες περιστάσεις. Σε κάθε περίπτωση ανάδοχος θα μεριμνά για όλα τα μέτρα ασφαλείας όπως περιγράφονται στην κείμενη νομοθεσία και στο παρόν τεύχος.

ΑΡΘΡΟ 6ο: ΧΡΗΜΑΤΟΔΟΤΗΣΗ ΚΑΙ ΓΕΝΙΚΑ ΕΞΟΔΑ-ΟΦΕΛΟΣ ΚΑΠ. ΑΝΑΔΟΧΟΥ (ΕΡΓΟΛΑΒΙΚΑ ΠΟΣΟΣΤΑ) - ΕΠΙΒΑΡΥΝΣΕΙΣ

6.1 Το έργο «ΣΥΝΤΗΡΗΣΗ ΚΑΙ ΕΠΙΣΚΕΥΗ ΝΗΠΙΑΓΩΓΕΙΩΝ - ΔΗΜΟΤΙΚΩΝ ΣΧΟΛΕΙΩΝ ΕΤΟΥΣ 2020-2021» με Κ.Α.Ε.: : 15.7331.0041, θα χρηματοδοτηθεί από ίδιους πόρους του Δήμου, με προϋπολογισμό 600.000,00 €.

6.2 Τα Γενικά Έξοδα και Όφελος του αναδόχου ανέρχεται σε ποσοστό δέκα οκτώ τοις εκατό 18%.

6.3 Ανάλογα με τον τρόπο χρηματοδότησης του έργου διαφοροποιούνται οι κρατήσεις επί των πληρωμών. Διακρίνονται οι παρακάτω βασικές κατηγορίες χρηματοδότησης:

α. Χρηματοδότηση από τον Τακτικό Προϋπολογισμό του Κράτους.

β. Χρηματοδότηση από Κονδύλια Δημοσίων Επενδύσεων.

Σε ό,τι αφορά στις κρατήσεις, αυτές γίνονται σύμφωνα με την κείμενη νομοθεσία όπως τροποποιήθηκε και ισχύει (πρόσφατη τροποποίηση βάσει Ν.4254/2014, ΦΕΚ 85/Α/2014).

6.4 Κατά την σύνταξη των τιμών μονάδος οι βασικές τιμές των υλικών που ελήφθησαν υπόψη περιλαμβάνουν τις παντός είδους επιβαρύνσεις των, δηλαδή φόρους, τέλη, δασμούς, ειδικούς φόρους κλπ. για τα οποία ισχύει η παρ. 6 του άρθρου 138 του Ν.4412/2016. Ειδικά για τα έργα των παρ. 6.3α και 6.3β, αν κατά τη διάρκεια της εκτέλεσης του έργου δοθεί δασμολογική ή φορολογική απαλλαγή ή μείωση, αυτή θα εκπέσει σε ωφέλεια του έργου (όχι σε ωφέλεια του αναδόχου) και είναι υποχρεωτική για τον ανάδοχο. Τα παραπάνω ισχύουν και για τις νέες τιμές μονάδος που πιθανόν να συνταχθούν.

6.5 Εφόσον απαιτηθούν βασικές τιμές ημερομισθίων, υλικών και μισθώματα μηχανημάτων, σύμφωνα με την παρ. 5 του άρθρου 156 του Ν. 4412/2016, θα ληφθούν από τα πρακτικά διαπίστωσης βασικών τιμών υλικών εργατικών και μισθωμάτων από την Επιτροπή Διαπίστωσης Τιμών Δημοσίων Έργων Ε.Δ.Τ.Δ.Ε. του Γ' Τριμήνου 2012.

6.6 Για το κατ' αποκοπή τίμημα πρέπει να έχουν ληφθεί υπόψη οι κάθε είδους επιβαρύνσεις, δηλαδή φόροι, τέλη, ειδικοί φόροι κλπ.

6.7 Αν κατά τη διάρκεια της εκτελέσεως του έργου επιβληθούν και νέα πρόσθετα τέλη ή αυξηθούν τα ποσοστά αυτών που ισχύουν κατά την ημέρα υποβολής της Προσφοράς, η σχετική πρόσθετη δαπάνη που θα προέρχεται από αυτά, θα βαρύνει την Υπηρεσία.

6.8 Σαν γενική τεκμαρτή έκπτωση της εργολαβίας θα είναι η διαφορά του συνολικού ποσού προσφοράς από την συνολική εκτίμηση δαπάνης της Υπηρεσίας διαιρούμενης δια της τελευταίας.

6.9 Οι διατάξεις περί Φ.Π.Α. έχουν εφαρμογή στην παρούσα εργολαβία σύμφωνα με τα αναγραφόμενα στο άρθρο 34 του ΜΕΡΟΥΣ Ι της ΕΣΥ.

6.10 Πλέον των νόμιμων κρατήσεων, σύμφωνα με το άρθρο 375 παρ. 7 του Ν 4412/16: Το έβδομο εδάφιο της παρ. 3 του άρθρου 4 του ν. 4013/2011 (Α' 204) για την Ενιαία Ανεξάρτητη Αρχή Δημοσίων Συμβάσεων αντικαθίσταται ως εξής: «Για την κάλυψη των λειτουργικών αναγκών της Αρχής στις συμβάσεις που υπάγονται στον παρόντα νόμο, ύψους μεγαλύτερου ή ίσου των δύο χιλιάδων πεντακοσίων (2.500) ευρώ και ανεξαρτήτως πηγής προέλευσης χρηματοδότησης, οι οποίες συνάπτονται μετά την έναρξη ισχύος του, επιβάλλεται κράτηση ύψους 0,06%, η

οποία υπολογίζεται επί της αξίας κάθε πληρωμής προ φόρων και κρατήσεων της αρχικής, καθώς και κάθε συμπληρωματικής σύμβασης».

6.11 Ο Ανάδοχος δεν απαλλάσσεται από τα τέλη διοδίων των κάθε είδους μεταφορικών του μέσων. Επίσης, δεν απαλλάσσεται από ειδικούς φόρους επί των εισαγομένων από το εξωτερικό κάθε είδους υλικών, εξοπλισμών κλπ., καθώς και από τους φόρους κλπ. που αναφέρονται στη λοιπή ισχύουσα νομοθεσία περί φορολογικών και τελωνειακών διατάξεων. Επίσης, ο Ανάδοχος δεν απαλλάσσεται από τους δασμούς και από κάθε άλλο φόρο, τέλος ή δικαίωμα υπέρ του Δημοσίου, για καύσιμα και λιπαντικά, σύμφωνα με την ισχύουσα νομοθεσία (Ν. 2366/53 κλπ.), **καθώς και από τις δαπάνες για την απόρριψη υλικών σε πιστοποιημένους χώρους υποδοχής αυτών**

ΑΡΘΡΟ 7ο: ΠΛΗΡΩΜΗ ΑΝΑΔΟΧΟΥ

Με το άρθρο **152 του Ν.4412/2016** ορίζονται όσα ισχύουν για τους Λογαριασμούς – Πιστοποιήσεις του αναδόχου. Και συγκεκριμένα:

7.1 Η πληρωμή στον ανάδοχο του εργολαβικού ανταλλάγματος γίνεται με την ολοκλήρωση του έργου στο σύνολό του μέσα στα όρια του χρονοδιαγράμματος εργασιών. Αν από τον ανάδοχο κατασκευασθούν εργασίες πέρα από τις προβλεπόμενες στο χρονοδιάγραμμα, ο κύριος του έργου έχει το δικαίωμα να αναβάλει την πληρωμή των επιπλέον εργασιών, ώστε να συμπίσει με τα προβλεπόμενα στο χρονοδιάγραμμα.

7.3 Οι λογαριασμοί υποβάλλονται στη Διευθύνουσα Υπηρεσία που τους ελέγχει, τους διορθώνει και τους εγκρίνει μέσα σε **ένα (1) μήνα**. Αν ο λογαριασμός που έχει υποβληθεί έχει ασάφειες ή ανακρίβειες, σε βαθμό που να είναι δυσχερής η διόρθωσή του, η Διευθύνουσα Υπηρεσία, με εντολή της προς τον ανάδοχο, επισημαίνει τις ανακρίβειες ή ασάφειες που διαπιστώθηκαν από τον έλεγχο και παραγγέλλει την ανασύνταξη και επανυποβολή του. Στην περίπτωση αυτή η οριζόμενη μηνιαία προθεσμία για τον έλεγχο και την έγκριση του λογαριασμού αρχίζει από την επανυποβολή, ύστερα από την ανασύνταξη από τον ανάδοχο. Ο έλεγχος του λογαριασμού μπορεί να γίνει και από συνεργείο της υπηρεσίας, στο οποίο συμμετέχει ο επιβλέπων το έργο. Ο επιβλέπων υπογράφει το λογαριασμό, βεβαιώνοντας έτσι ότι οι ποσότητες είναι σύμφωνες με την κατ' αποκοπή τιμή του τιμολογίου μελέτης, οι τιμές σύμφωνες με τη σύμβαση και τις σχετικές διατάξεις και γενικά ότι έχουν διενεργηθεί στο λογαριασμό όλες οι περικοπές ή εκπτώσεις ποσών, που προκύπτουν από το νόμο και την εφαρμογή της σύμβασης. Ο εγκεκριμένος λογαριασμός αποτελεί την πιστοποίηση για την πληρωμή του αναδόχου («πληρωτέο εργολαβικό αντίλλαγμα»). Προϋπόθεση πληρωμής της πιστοποίησης είναι η προσκόμιση από τον ανάδοχο όλων των απαιτούμενων δικαιολογητικών πληρωμής. Το τιμολόγιο μπορεί να προσκομίζεται μεταγενεστέρως κατά την είσπραξη του ποσού της πιστοποίησης.

7.4 Σε κάθε πληρωμή προς τον ανάδοχο πραγματοποιούνται κρατήσεις, οι οποίες ανέρχονται σε πέντε τοις εκατό (5%) στην πιστοποιούμενη αξία των εργασιών μετά της αναλογούσας αναθεώρησης και σε δέκα τοις εκατό (10%) στην αξία των υλικών που περιλαμβάνονται προσωρινά στην πιστοποίηση, μέχρις ότου αυτά ενσωματωθούν στις εργασίες.

7.5 Για τα κατ' αποκοπήν τμήματα του έργου, πλήρως ολοκληρωμένα αποζημιούμενα με καταβολή στον Ανάδοχο των τμημάτων που προσφέρει ο ίδιος με την Οικονομική Προσφορά του.

ΑΡΘΡΟ 8ο: ΑΝΑΘΕΩΡΗΣΗ ΤΗΣ ΣΥΜΒΑΤΙΚΗΣ ΑΞΙΑΣ ΤΟΥ ΕΡΓΟΥ

8.1 Για την αναθεώρηση της συμβατικής αξίας του έργου εφαρμόζονται οι διατάξεις του άρθρου 153 του Ν.4412/2016 όπως διορθώθηκε με τα ΦΕΚ 200/24.10.16 και 206/03.11.2016. Σχετικά διευκρινίζεται ότι:

8.2 Οι συμβατικές τιμές κάθε σύμβασης δημοσίου έργου αναθεωρούνται ενιαία για όλη τη χώρα κατά ημερολογιακό τρίμηνο (αναθεωρητική περίοδος) και με βάση τα στοιχεία και δεδομένα της εικοστής ημέρας του πρώτου μήνα της περιόδου αυτής. Σε όλη τη διάρκεια της κάθε αναθεωρητικής περιόδου οι αναθεωρημένες συμβατικές τιμές παραμένουν σταθερές παρ. 2 άρθρο 153 του Ν4412/2016.

8.3. Για τον υπολογισμό της αναθεώρησης (σύμφωνα με το Ν. 4412/2016) για το κατ' αποκοπήν ποσό, διαχωρίζονται οι διάφορες εργασίες που εκτελούνται κατά αναθεωρητικά τρίμηνα. Σαν ποσότητες λαμβάνονται τμήματα των ποσοστών που αναφέρονται στον Προϋπολογισμό Μελέτης αντιστοίχως, ή στον Πίνακα Ποσοστών Δαπάνης, αν υπάρχει αυτός.

8.4 Ως χρόνος εκκίνησης για τον υπολογισμό της αναθεώρησης κάθε εργολαβικής σύμβασης ορίζεται το ημερολογιακό τρίμηνο μέσα στο οποίο: α) υποβλήθηκε η προσφορά, αν πρόκειται για σύμβαση, που καταρτίστηκε ύστερα από δημοπρασία ή β) εκδόθηκε η σχετική εγκριτική απόφαση, αν πρόκειται για σύμβαση που καταρτίστηκε χωρίς δημοπρασία, και υπό τον όρο ότι η εγκριτική αυτή απόφαση δεν ορίζει άλλο χρόνο.

8.5 Η διαπίστωση των βασικών τιμών ημερομισθίων, υλικών και μισθωμάτων, μηχανημάτων όπως και των εργοδοτικών επιβαρύνσεων στα ημερομίσθια γίνεται από την Επιτροπή Διαπίστωσης Τιμών Δημόσιων Έργων (ΕΔΤΔΕ), που προβλέπεται από το άρθρο 9 της κοινής απόφασης των Υπουργών Προεδρίας της Κυβέρνησης και Περιβάλλοντος, Χωροταξίας και Δημόσιων Έργων αριθμ. 80885/5439/6.8.1992 (Β'573).

8.6 Το συνολικό ποσό που θα υπολογίζεται με την άθροιση των δαπανών όλων των εργασιών που έγιναν στο αναθεωρητικό τρίμηνο, θα αποτελεί το ποσό που θα αναθεωρείται. Το ποσό αυτό θα πολλαπλασιάζεται με τον αντίστοιχο συντελεστή (ΟΙΚ, ΗΛΜ, ΟΔΟ, κλπ.) του προϋπολογισμού.

8.7 Κατ' εξαίρεση από το Δ' τρίμηνο του 2012 και εντεύθεν, ο σταθερός συντελεστής στον τύπο αναθεώρησης της παραγράφου 6 του άρθρου 153 Ν 4412/2016 ορίζεται από τη σχέση $s(ή σ)=1$. Η διάταξη εφαρμόζεται σε όλες τις συμβάσεις που βρίσκονται σε εξέλιξη ανεξάρτητα του χρόνου δημοπράτησής τους. Με απόφαση του Υπουργού Υποδομών, Μεταφορών και Δικτύων μπορεί να ορίζονται συντελεστές αναθεώρησης αν διαπιστωθεί από τις αρμόδιες υπηρεσίες της Γενικής Γραμματείας Υποδομών μεγάλη απόκλιση από τις τιμές του Γ' τριμήνου του 2012.

ΑΡΘΡΟ 9ο: ΠΡΟΚΑΤΑΒΟΛΗ-ΡΗΤΡΑ ΠΡΟΣΘΕΤΗΣ ΚΑΤΑΒΟΛΗΣ (ΠΡΙΜ)

9.1 ΔΕΝ προβλέπεται η χορήγηση προκαταβολής στον Ανάδοχο με την επιφύλαξη δυνατότητας εφαρμογής του άρθρου 242 παρ. 3 του Ν.4072/12 (ΦΕΚ 86/Α/11-04-12).

9.2 ΔΕΝ προβλέπεται η πληρωμή πριμ στην παρούσα σύμβαση.

ΑΡΘΡΟ 10ο: ΔΙΑΘΕΣΗ ΤΕΧΝΙΚΟΥ ΠΡΟΣΩΠΙΚΟΥ ΕΠΙ ΤΟΠΟΥ ΤΟΥ ΕΡΓΟΥ

10.1 Όλες οι εργασίες θα εκτελεσθούν σύμφωνα με τους κανόνες της τέχνης και της επιστήμης από ειδικευμένο προσωπικό.

10.2 Είναι υποχρέωση του αναδόχου να διαθέτει τον απαιτούμενο αριθμό τεχνικού προσωπικού κατά ειδικότητα και κατά βαθμίδα εκπαίδευσης για την κατασκευή του έργου κατά την εκτέλεση της σύμβασής του, σύμφωνα με το άρθρο 138 παρ. 8 του Ν.4412/2016.

10.3 Ο αντιπρόσωπος του Αναδόχου, κατ' εφαρμογή των διατάξεων του άρθρου 143 του Ν.4412/2016, θα πρέπει να είναι διπλωματούχος Μηχανικός μέλος του Τ.Ε.Ε., ή άλλος τεχνικός, που να διαθέτει τα προσόντα που προβλέπονται από τις κείμενες διατάξεις.

10.4 Ο Ανάδοχος του έργου υποχρεούται εφόσον απαιτηθεί για την κατασκευή του έργου να διαθέσει το απαιτούμενο επιστημονικό προσωπικό, εργοδηγούς καθώς και το λοιπό τεχνικό προσωπικό σύμφωνα με το άρθρο 139 του Ν.4412/2016. Η επί του τόπου των έργων παρουσία τεχνικού στελέχους ή τεχνικού υπαλλήλου του αναδόχου είναι υποχρεωτική και ανάλογη με τη φύση και το μέγεθος του κατασκευαζόμενου έργου. Η ελάχιστη τεχνική στελέχωση του εργοταξίου σε κάθε έργο καθορίζεται με απόφαση της αναθέτουσας αρχής ή του αναθέτοντος φορέα, στη διακήρυξη. Προκειμένου για έργα προϋπολογισμού πάνω από τρία (3.000.000,00) ευρώ, η αναλογία αυτή καθορίζεται τουλάχιστον σε τρεις (3) τεχνικούς ανάλογων προσόντων και πείρας, από τους οποίους ένας (1) τουλάχιστον πρέπει να είναι διπλωματούχος ανώτατου εκπαιδευτικού ιδρύματος (Α.Ε.Ι.) και ένας (1) τουλάχιστον πτυχιούχος ανωτάτου τεχνολογικού εκπαιδευτικού ιδρύματος (Α.Τ.Ε.Ι.). Για το προσωπικό που αποτελεί την ελάχιστη στελέχωση, απαιτείται προσκόμιση στη Διευθύνουσα Υπηρεσία βεβαίωσης του οικείου ασφαλιστικού φορέα, στην οποία θα αναγράφεται και ο χρόνος ασφάλισης των εργαζομένων. Η παράβαση των διατάξεων του άρθρου αυτού αποτελεί πειθαρχικό αδίκημα για τον οικονομικό φορέα, τα στελέχη και τους υπαλλήλους της, καθώς και για τους υπαλλήλους της διευθύνουσας υπηρεσίας. Με απόφαση του Υπουργού Υποδομών, και Δικτύων μπορεί να καθορίζεται ή και να αναπροσαρμόζεται ο αριθμός των τεχνικών επί τόπου των έργων, ανάλογα με τον προϋπολογισμό και τη φύση του εκτελούμενου έργου.

ΑΡΘΡΟ 11ο: ΣΥΜΠΡΑΞΗ ΣΤΗΝ ΚΑΤΑΣΚΕΥΗ ΤΟΥ ΜΕΛΕΤΗΤΗ-ΠΡΟΣΘΕΤΕΣ ΕΓΓΥΗΣΕΙΣ - ΕΥΘΥΝΗ

11.1 Όταν η μελέτη του έργου έχει εκπονηθεί από ιδιωτικό μελετητικό γραφείο, η Διευθύνουσα Υπηρεσία ειδοποιεί εγγράφως τον μελετητή για την έναρξη κατασκευής του έργου που έχει μελετήσει και για κάθε τροποποίηση της μελέτης εφαρμόζονται οι διατάξεις της παρ. 11.2.

11.2 Επιτρέπεται η τροποποίηση της εγκεκριμένης μελέτης, κατά τη διάρκεια εκτέλεσης του έργου, μόνο για τη διόρθωση σφαλμάτων της ή τη συμπλήρωση ελλείψεων της ή για λόγους που υπαγορεύονται από απρόβλεπτες περιστάσεις. Προς τούτο υποβάλλεται πρόταση της διευθύνουσας υπηρεσίας του έργου προς την προϊσταμένη αρχή, η οποία αποφασίζει ύστερα από γνώμη του αρμόδιου τεχνικού συμβουλίου κατασκευών. Αν η τροποποίηση αποδίδεται σε σφάλματα και ελλείψεις της μελέτης και ο μελετητής αποδέχεται την ευθύνη του, τροποποιεί τη μελέτη κατά την παρ. 5 του άρθρου 188 του Ν4412/2016, εφόσον δεν έχουν παραγραφεί οι αξιώσεις του εργοδότη. Σε κάθε άλλη περίπτωση την τροποποίηση αναλαμβάνει ο ανάδοχος του έργου σε συνεργασία με μελετητή που διαθέτει τα νόμιμα προσόντα. Για εισαχθεί το θέμα στο Τεχνικό Συμβούλιο πρέπει η τροποποιητική μελέτη να είναι σε στάδιο αντίστοιχο με την προς τροποποίηση και να έχει τεθεί υπόψη του αρχικού μελετητή που διατυπώνει εγγράφως τη γνώμη του σε εύλογη, κατά την κρίση της διευθύνουσας υπηρεσίας, προθεσμία. Κατά τη συζήτηση στο συμβούλιο καλούνται προς ακρόαση ο αρχικός μελετητής, ο ανάδοχος του έργου ή εκπρόσωποί τους και εκπρόσωπος της υπηρεσίας που ενέκρινε την αρχική μελέτη, οι οποίοι υποβάλλουν γραπτό υπόμνημα. Η προϊσταμένη αρχή εκδίδει την απόφαση περί αποδοχής της πρότασης τροποποίησης της μελέτης, μέσα σε προθεσμία τριάντα (30) ημερών από την έκδοση της γνωμοδότησης του συμβουλίου και η κοινοποίηση της απόφασης στην υπηρεσία τήρησης των αποτελεί προϋπόθεση για την πληρωμή των εργασιών της τροποποιητικής μελέτης. Αν η ανάγκη τροποποίησης της μελέτης αποδίδεται σε

σφάλματα ή ελλείψεις της και δεν έχουν παραγραφεί οι αξιώσεις του κυρίου του έργου κατά του μελετητή, εφαρμόζονται οι διατάξεις της **παραγράφου 5 του άρθρου 188 του Ν.4412/2016**. Ο μελετητής της αρχικής μελέτης μπορεί να ασκήσει αίτηση θεραπείας κατά της απόφασης περί τροποποίησης της μελέτης, αν αυτή αποδίδεται σε σφάλματα ή παραλείψεις μελέτης. Η άσκηση αίτησης θεραπείας αναστέλλει τις εις βάρος του μελετητή οικονομικές συνέπειες και την έναρξη της πειθαρχικής διαδικασίας, όχι όμως την εφαρμογή της τροποποιημένης μελέτης. Η απόφαση κοινοποιείται στα αρμόδια για την κίνηση της πειθαρχικής διαδικασίας κατά του μελετητή και των υπαιτίων υπαλλήλων όργανα, αν η ανάγκη τροποποίησης οφείλεται σε λάθη ή παραλείψεις της μελέτης.

11.3 Αν δεν έχει περάσει η εξαετία που προβλέπεται από την παράγραφο 1 του άρθρου 188 του Ν.4412/2016, για την παραγραφή των αξιώσεων του εργοδότη κατά του μελετητή, εφαρμόζονται οι διατάξεις της **παρ. 5 του αυτού άρθρου 188 του Ν.4412/2016**. Στην περίπτωση αυτή, καθ' όλη τη διάρκεια κατασκευής του έργου, ο μελετητής φέρει πλήρως την ευθύνη της μελέτης του. Μετά την έναρξη κατασκευής του έργου, οι βασικοί μελετητές μετέχουν υποχρεωτικά ως Τεχνικοί Σύμβουλοι - Μελετητές στην εκτέλεση αυτού. Με απόφαση του Υπουργού Υποδομών, Μεταφορών και Δικτύων καθορίζονται όλα τα θέματα που ρυθμίζουν τα καθήκοντα και τις αρμοδιότητές των βασικών μελετητών κατά την εκτέλεση του έργου, το περιεχόμενο της σύμβασης που υπογράφεται με την Προϊσταμένη Αρχή του έργου, τον τρόπο πληρωμής των υπηρεσιών τους και κάθε άλλο συναφές με τα ανωτέρω θέμα, όπως προβλέπεται στο **άρθρο 6 του άρθρου 188 του Ν.4412/2016**.

11.4 Για την πληρότητα των εκπονούμενων μελετών, τον αρτιότερο σχεδιασμό, την καλύτερη διοίκηση και επίβλεψη και την έντεχνη κατασκευή του έργου, υποχρεούνται ο μελετητής, ο ανάδοχος κατασκευής του έργου και ο τεχνικός σύμβουλος να ασφαλίζουν τη μελέτη, την κατασκευή του έργου και τις υπηρεσίες τεχνικού συμβούλου αντίστοιχα, κατά παντός κινδύνου, περιλαμβανομένων και των περιπτώσεων ζημιών από ανωτέρα βία.

Με απόφαση του Υπουργού, Υποδομών, Μεταφορών και Δικτύων ορίζονται τα έργα, οι μελέτες και οι υπηρεσίες που υπάγονται στην ασφάλιση, οι ασφαλιζόμενοι κίνδυνοι, η διάρκεια της ασφάλισης, η διαδικασία διαπίστωσης της επέλευσης του κινδύνου και της καταβολής του ασφαλισματος, τα ελάχιστα όρια ασφαλιστικών καλύψεων, οι αποδεκτές εξαιρέσεις και οι μέγιστες απαλλαγές, η έναρξη εφαρμογής της υποχρέωσης ασφάλισης και κάθε άλλο αναγκαίο θέμα. **Μέχρι την έκδοση της ανωτέρω απόφασης τα έργα των οποίων ο προϋπολογισμός χωρίς το ΦΠΑ υπερβαίνει το ποσό των πεντακοσίων χιλιάδων (500.000) ευρώ ασφαλίζονται υποχρεωτικά.**

ΑΡΘΡΟ 12ο: ΜΗΧΑΝΗΜΑΤΑ ΚΑΙ ΜΕΣΑ

12.1 Ο Ανάδοχος με δική του ευθύνη και δικές του δαπάνες υποχρεώνεται να προμηθευτεί και μεταφέρει επί τόπου του έργου όλα τα μηχανήματα, εργαλεία, και προσωρινές εγκαταστάσεις, για την εμπρόθεσμη εκτέλεση του έργου από την παρούσα εργολαβία.

12.2 Όλα τα μηχανήματα θα είναι πλήρως εξοπλισμένα, πλήρως λειτουργικά, σε άριστη κατάσταση, επαρκώς συντηρημένα και κατάλληλα για την ασφαλή, έγκαιρη και αποτελεσματική εκτέλεση του έργου, σύμφωνα με τις απαιτήσεις της Σύμβασης.

12.3 Αν, παρ' όλα αυτά, και κατά την απόλυτη κρίση της Υπηρεσίας, δεν κριθούν επαρκή τα κ.λ.π. μέσα που προσκομίστηκαν στο έργο για την εμπρόθεσμη περαίωση των εργασιών, τότε ο ανάδοχος υποχρεώνεται, μέσα σε 5θήμερη προθεσμία από γραπτή εντολή της Υπηρεσίας, να ενισχύσει τον επί τόπου υπάρχοντα μηχανικό εξοπλισμό του κλπ, σύμφωνα με τις υποδείξεις της Υπηρεσίας. Σε κάθε περίπτωση ο Ανάδοχος είναι υπεύθυνος για την πρόοδο του έργου, έστω και αν η Διευθύνουσα το έργο Υπηρεσίας έκανε ή όχι χρήση του παρόντος άρθρου.

12.4 Απαγορεύεται η παραμονή στο χώρο του έργου και η χρησιμοποίηση μηχανημάτων χωρίς το πιστοποιητικό έγκρισης τύπου Ε.Ο.Κ. περί θορύβου. Η Διευθύνουσα Υπηρεσία υποχρεούται για τον έλεγχο των παραπάνω. Όπου η διαθέσιμη τεχνολογία δεν εξασφαλίζει αποδεκτά επίπεδα θορύβου, θα πρέπει να τοποθετούνται στους χώρους πρόκλησής του, πρόχειρα ηχοπετάσματα. Η μέση ενεργειακή στάθμη θορύβου κατά τη λειτουργία των εργοταξίων ορίζεται στα 65dB (Α).

12.5 Τα φορτηγά, που θα χρησιμοποιηθούν, πρέπει να είναι σκεπασμένα κατά τη μεταφορά των υλικών, ενώ υποχρεωτικός είναι και ο κατάλληλος προγραμματισμός για αποφυγή μεταφορών σε ώρες αιχμής και κοινής ησυχίας. Ειδικότερα, την καλοκαιρινή τουριστική περίοδο η Διευθύνουσα το έργο Υπηρεσία έχει το δικαίωμα να επιβάλει αναστολή οποιωνδήποτε μεταφορών σε συγκεκριμένα χρονικά διαστήματα της ημέρας (για λόγους κοινής ησυχίας ή αποφυγής κυκλοφοριακών αιχμών) χωρίς εκ τούτου να προκύπτει το οποιοδήποτε δικαίωμα αποζημίωσης του Αναδόχου.

ΑΡΘΡΟ 13ο: ΠΟΙΟΤΗΤΑ ΣΤΑ ΔΗΜΟΣΙΑ ΕΡΓΑ. - ΠΡΟΓΡΑΜΜΑ ΠΟΙΟΤΗΤΑΣ ΈΡΓΟΥ (Π.Π.Ε.)

Ισχύουν όσα αναφέρονται στο άρθρο 158 του Ν.4412/2016 και συγκεκριμένα:

13.1 Το Π.Π.Ε. ενσωματώνει και κωδικοποιεί όλες τις απαιτήσεις των συμβατικών τευχών, περιγράφει τις φάσεις ανάπτυξης του έργου και τις αντίστοιχες δραστηριότητες, είναι σε πλήρη εναρμόνιση και περιλαμβάνει το χρονοδιάγραμμα του έργου, καθορίζει τον τρόπο οργάνωσης και διοίκησης του έργου και τον τρόπο και τις λεπτομέρειες συγκέντρωσης και αρχειοθέτησης των στοιχείων κατά την κατασκευή, ώστε να ικανοποιούνται οι απαιτήσεις ιχνηλασιμότητας. Το Π.Π.Ε. αποτελεί το εσωτερικό κανονιστικό έγγραφο του έργου και παρέχει όλα τα εργαλεία παρακολούθησης του έργου, συγκέντρωσης των στοιχείων, τεκμηρίωσης των εργασιών που έχουν εκτελεστεί και αρχειοθέτησής τους.

13.2 Απαιτείται η εκπόνηση και εφαρμογή Προγράμματος Ποιότητας Έργου σε κάθε δημόσιο έργο (Κατασκευή ή και Μελέτη), του οποίου ο προϋπολογισμός δημοπράτησης, υπερβαίνει το ποσό 1.500.000 ευρώ χωρίς ΦΠΑ, σύμφωνα με τις διατάξεις των αποφάσεων ΔΕΕΠ/οικ.502/13.10.2000 (Β' 1265), ΔΠΙΑΔ/οικ.611/24.7.2001 (Β' 1013), ΔΠΙΑΔ/οικ.501/1.7.2003 (Β' 928) του Υφυπουργού Περιβάλλοντος, Χωροταξίας και Δημόσιων Έργων. Την ποιότητα των δημόσιων έργων αφορούν και οι παρακάτω αποφάσεις: α) ΔΕΕΠΠ/οικ.4/ 19.1.2001 (Β' 94), β) ΔΕΕΠΠ/οικ.110/12.5.2003 (Β' 624) του Υφυπουργού Περιβάλλοντος, Χωροταξίας και Δημόσιων Έργων, γ) η Δ14/43309/5.3.2001 (Β' 332) του Υπουργού Περιβάλλοντος, Χωροταξίας και Δημόσιων Έργων και δ) ΔΠΙΑΔ/οικ. 12/13.01.2009 (Β' 125Β/ 27.01.2009). Η επίβλεψη της εφαρμογής των Προγραμμάτων Ποιότητας Έργων, η υλοποίηση των Σχεδίων ελέγχων και δοκιμών, καθώς και η αξιολόγηση των εργαστηριακών ελέγχων και δοκιμών, μπορεί να ανατίθενται σε διαπιστευμένους φορείς Επιθεώρησης – Πιστοποίησης, σύμφωνα με τα πρότυπα ΕΛΟΤ EN ISO/IEC 17021 για συστήματα διαχείρισης ποιότητας ΕΛΟΤ EN ISO 9001 κατ' ελάχιστο στο πεδίο εφαρμογής 28 στην Ελλάδα ή σε χώρα μέλος της Ευρωπαϊκής Ένωσης, για συστήματα διαχείρισης περιβάλλοντος κατά ΕΛΟΤ EN ISO 14001, για συστήματα υγείας και ασφάλειας στην εργασία κατά ΕΛΟΤ 1801 και OHSAS 18001. Με κοινή απόφαση των Υπουργών Οικονομικών και Υποδομών, Μεταφορών και Δικτύων καθορίζονται τα όρια των αμοιβών για τις πιο πάνω προσφερόμενες υπηρεσίες, μέσα στα όρια που προβλέπονται στην παράγραφο 13.4.

13.3 Στα δημόσια έργα, που εκτελούνται από όλους τους φορείς του ευρύτερου δημόσιου τομέα και συγχρηματοδοτούνται από πόρους της Ευρωπαϊκής Ένωσης, επιτρέπεται, εκτός από τους ελέγχους που προβλέπονται από τις σχετικές διατάξεις

για τα δημόσια έργα, να διενεργούνται έλεγχοι ποιότητας των κατασκευαζόμενων έργων και από ειδικό Σύμβουλο που προσλαμβάνεται με απόφαση του Υπουργού Οικονομίας και Οικονομικών ύστερα από σχετικό διαγωνισμό. Με τις κοινές αποφάσεις αριθμ. 64517/Ε.Υ.Σ. 6195/2.10.2003 (Β' 1539) των Υπουργών Οικονομικών, και Υποδομών, Μεταφορών και Δικτύων και Κ.Υ.Α. 8017 Α Πλ. 1259 (Β' 260/27.02.2007) κανονίζονται όλα τα σχετικά θέματα με τον τρόπο διενέργειας των ελέγχων, την υποχρέωση των υπηρεσιών για παροχή στοιχείων και πληροφοριών στο Σύμβουλο, ώστε να διευκολύνεται στο έργο του, την ελεύθερη πρόσβαση σε όλους τους χώρους κατασκευής του έργου και στις πηγές λήψης των υλικών, την ακώλυτη πραγματοποίηση δειγματοληψιών, τη συνεργασία των υπηρεσιών και των εργαστηρίων της Γ.Γ.Υ. του Υπουργείου Υποδομών, Μεταφορών και Δικτύων τον τρόπο αποκατάστασης των διαπιστούμενων ελαττωμάτων και επίλυση διαφωνιών, σύμφωνα με τις διατάξεις του άρθρου 159 ή τα καθοριζόμενα στη σύμβαση, και ρυθμίζεται κάθε άλλο αναγκαίο θέμα για την αποτελεσματικότητα του ποιοτικού ελέγχου. Με όμοια απόφαση μπορεί να τροποποιούνται οι διατάξεις της παρούσας παραγράφου.

13.4 Καθορίζεται ποσοστό έως 2% επί του προϋπολογισμού του έργου, το οποίο διατίθεται για τη διενέργεια ποιοτικών ελέγχων, που διενεργούνται από τη Διεύθυνση Κεντρικού Εργαστηρίου Δημοσίων Έργων, από τις άλλες κατά περίπτωση αρμόδιες υπηρεσίες της Γενικής Γραμματείας Υποδομών του Υπουργείου Υποδομών, Μεταφορών και Δικτύων, από τις αρμόδιες υπηρεσίες της οικείας Αποκεντρωμένης Διοίκησης, από φορείς Επιθεώρησης-Πιστοποίησης, διαπιστευμένους κατά την παραγράφου 2 και από «αναγνωρισμένους οργανισμούς» στο πλαίσιο των ποιοτικών ελέγχων που προβλέπονται από το Πρόγραμμα Ποιότητας Έργου (Π.Π.Ε.) και τα συμβατικά τεύχη συμπεριλαμβανομένων των ελέγχων της παραγράφου 3 του άρθρου 158 του Ν 4412/16. Ως «αναγνωρισμένοι οργανισμοί», κατά την έννοια του παρόντος άρθρου, νοούνται τα εργαστήρια δοκιμών, τα εργαστήρια βαθμονόμησης, οι οργανισμοί ελέγχου και οι οργανισμοί πιστοποίησης που ανταποκρίνονται στα ισχύοντα ευρωπαϊκά πρότυπα. Οι αναθέτουσες αρχές/αναθέτοντες φορείς αποδέχονται τα πιστοποιητικά των αναγνωρισμένων οργανισμών που έχουν συσταθεί σε άλλα κράτη - μέλη. Με κοινή απόφαση των Υπουργών Οικονομίας, Ανάπτυξης και Τουρισμού, και Υποδομών, Μεταφορών και Δικτύων καθορίζεται κλιμακωτά το ποσοστό της προηγούμενης παραγράφου ανάλογα το ύψος του προϋπολογισμού δημοπράτησης του έργου, και ρυθμίζονται όλα τα θέματα αναφορικά με τους παραπάνω ελέγχους, όπως ο προγραμματισμός, η ανάθεση της διενέργειας των ελέγχων, οι δαπάνες που καλύπτονται, ο τρόπος πληρωμής και κάθε άλλο θέμα σχετικό με την υλοποίηση των ελέγχων και την αποτελεσματικότητά τους.

13.5 Σημειώνεται ότι και λόγω προϋπολογισμού, για το συγκεκριμένο έργο, δεν απαιτείται πρόγραμμα ποιότητας έργου σύμφωνα με το άρθρο 158 παρ. 2 του Ν4412/2016.

ΑΡΘΡΟ 14ο: ΑΠΟΛΟΓΙΣΤΙΚΕΣ ΕΡΓΑΣΙΕΣ - ΕΠΕΙΓΟΥΣΕΣ ΚΑΙ ΑΠΡΟΒΛΕΠΤΕΣ ΠΡΟΣΘΕΤΕΣ ΕΡΓΑΣΙΕΣ

Ισχύουν όσα αναφέρονται στο **άρθρο 154-155 του Ν.4412/2016** και συγκεκριμένα:

14.1 Κατά την εκτέλεση οποιασδήποτε σύμβασης κατασκευής έργου πλην της περίπτωσης του άρθρου 126 του Ν.4412/2016 "Μειοδοσία στο ποσοστό γενικών εξόδων και οφέλους για εκτέλεση απολογιστικών εργασιών", ο ανάδοχος όταν του δοθεί ειδική εντολή από τη Διευθύνουσα Υπηρεσία είναι υποχρεωμένος να εκτελέσει και αναγκαίες απολογιστικές εργασίες, μέχρι του ποσού που αντιστοιχεί στο **15% της αξίας της σύμβασης χωρίς ΦΠΑ** και έως του κατώτατου ορίου του άρθρου 5 του Ν.4412/2016, εφόσον επιτρέπεται κατά τα οριζόμενα στο άρθρο 132 του Ν.4412/2016 "Τροποποίηση συμβάσεων κατά τη διάρκειά τους". Στο ανωτέρω

ποσοστό περιλαμβάνεται σωρευτικά και η αξία των πρόσθετων επειγουσών εργασιών του **άρθρου 155 του Ν.4412/2016** ‘‘Επείγουσες και απρόβλεπτες πρόσθετες εργασίες’’. Στην περίπτωση αυτή καταβάλλεται στον ανάδοχο και περιλαμβάνεται στην πιστοποίηση η πραγματική δαπάνη που προκύπτει, σύμφωνα με τα νόμιμα αποδεικτικά πληρωμής για την εκτέλεση των εργασιών. **Η δαπάνη αυτή δεν υπόκειται στην έκπτωση της δημοπρασίας.**

14.2 Καταβάλλεται επίσης στον ανάδοχο το εργολαβικό ποσοστό για γενικά έξοδα και όφελος του αναδόχου απολογιστικών εργασιών, **που υπόκειται σε έκπτωση**, που ορίζεται σε δεκαοχτώ επί τοις εκατό (18%) και εφαρμόζεται στο σύνολο των δαπανών που πραγματοποιούνται, όπως για προμήθειες υλικών, μισθώσεις μηχανημάτων, καύσιμα και λιπαντικά, μισθούς, ημερομίσθια, λοιπές αποζημιώσεις και ασφαλιστικές εισφορές των εργαζομένων και κάθε είδους κρατήσεις. Στο ποσοστό αυτό εφαρμόζεται η ρητή ή τεκμαρτή έκπτωση της δημοπρασίας.

14.3 Αν υπάρχει ανάγκη να εκτελεσθούν επείγουσες και απρόβλεπτες πρόσθετες εργασίες μπορεί να εγκριθεί από την προϊσταμένη αρχή η εκτέλεσή τους πριν από τη σύνταξη Ανακεφαλαιωτικού Πίνακα Εργασιών και μέχρι του ποσού που αντιστοιχεί στο 15% της αξίας της σύμβασης χωρίς ΦΠΑ.

14.4 Για την έγκριση αυτή η Διευθύνουσα Υπηρεσία συντάσσει τεχνική περιγραφή των εργασιών, με αιτιολόγηση του επείγοντος και εκτίμηση της δαπάνης, με βάση τις συμβατικές τιμές μονάδας ή ενδεικτικές τιμές για νέες εργασίες. Ο ανάδοχος είναι υποχρεωμένος να εκτελέσει τις εργασίες αυτές, που επιτρέπεται να περιλαμβάνονται στις σχετικές πιστοποιήσεις και πριν από την έγκριση Ανακεφαλαιωτικού Πίνακα Εργασιών και που ενσωματώνονται στον επόμενο Ανακεφαλαιωτικό Πίνακα Εργασιών. Οι εργασίες για τις οποίες δεν υπάρχει εγκεκριμένη νέα τιμή περιλαμβάνονται στους σχετικούς λογαριασμούς με τις ενδεικτικές τιμές μειωμένες κατά είκοσι τοις εκατό (20%).

ΑΡΘΡΟ 15ο: ΓΕΝΙΚΑ ΠΕΡΙ ΕΡΓΑΣΙΩΝ ΣΤΟΥΣ ΧΩΡΟΥΣ ΕΚΤΕΛΕΣΕΩΣ ΕΡΓΩΝ ΚΑΙ ΜΕΤΡΑ ΑΣΦΑΛΕΙΑΣ

15.1 Σε όλη τη διάρκεια του έργου, ο Ανάδοχος πρέπει να πάρει όλα τα ενδεδειγμένα μέτρα για την ασφαλή και απρόσκοπτη λειτουργία του Εργοταξίου, συμμορφούμενος πάντοτε και αμέσως προς τις εντολές της επίβλεψης. Αυτό επιβάλλεται λόγω των απαιτήσεων της ασφάλειας, κλπ **Απαιτούμενα μέτρα ασφάλειας και υγείας στο Εργοτάξιο** (σύμφωνα με την εγκύκλιο 27/2012/ΥΠΑΝ και ΥΠΟΜΕΔΙ (ΔΙΠΑΔ/οικ. 369/15-10-2012: ΑΔΑ Β4301-8ΞΩ) του ΥΠ.ΑΝΤ.ΥΠΟ.ΜΕ.ΔΙ.)

15.2 Το πρόγραμμα εργασίας του αναδόχου θα πρέπει πάντοτε να τυχάνει και της έγκρισης της Επίβλεψης.

15.3 Διευκρινίζεται ότι, προκειμένου περί τήρησης των μέτρων ασφαλείας των υποδεικνυομένων από την Επίβλεψη, ο Ανάδοχος δεν μπορεί να εκφέρει καμία αντίρρηση, αλλά ούτε και να εγείρει αξιώσεις, λόγω των οικονομικών ή άλλων επιπτώσεων, τις οποίες δυνατόν να συνεπάγεται η εφαρμογή των μέτρων ασφαλείας.

15.4 Όλες οι διακινήσεις του προσωπικού του Αναδόχου μέσα στο Εργοτάξιο, των μεταφορικών του μέσων, κλπ., θα γίνονται βάσει των καθοριζομένων κάθε φορά από την Επίβλεψη σχετικά με τις διαδρομές, ώρες μετακινήσεις, κλπ. Διευκρινίζεται ότι η Υπηρεσία δεν έχει υποχρέωση για την εξυπηρέτηση του Αναδόχου με μεταφορικό μέσο, κλπ.

15.5 Οι περιοχές που θα χρησιμοποιηθούν από τον Ανάδοχο για την εναπόθεση των υλικών, στάθμευση οχημάτων και ειδικών μηχανημάτων αυτού, κλπ., θα είναι αυτές που θα υποδειχθούν από την Επίβλεψη. Όταν οι συνθήκες του έργου ή ο κίνδυνος ζημιών σε αυτό δεν επιτρέπουν κατά την απόλυτη κρίση της Υπηρεσίας την επί μακρό χρόνο απόθεση υλικών σε χώρους που εμποδίζεται η κυκλοφορία οχημάτων ή δημιουργείται κίνδυνος στην ασφάλεια, τότε στους χώρους αυτούς, που θα ορίζονται

από τις εντολές της Επίβλεψης, θα αποτίθενται περιορισμένες ποσότητες υλικών, χωρίς τούτο να δημιουργεί δικαίωμα αποζημίωσης του Αναδόχου για πρόσθετες ή πλάγιες μεταφορές, φορτοεκφορτώσεις, κλπ. Διευκρινίζεται ακόμα ότι η τήρηση όλων των παραπάνω από τον Ανάδοχο είναι σημαντική για την ασφάλεια του χώρου που γίνεται το έργο και ότι αυτός καμία απαίτηση παράτασης προθεσμίας ή οικονομικής φύσεως μπορεί να εγείρει για τους πιο πάνω λόγους.

15.6 Οι δαπάνες για τα παραπάνω δεν πληρώνονται ιδιαίτερα στον Ανάδοχο, αλλά περιλαμβάνονται ανοιγμένες στις τιμές μονάδος των Τιμολογίων Μελέτης και Προσφοράς.

15.7 Απαιτούμενα μέτρα ασφάλειας και υγείας στο Εργοτάξιο1 (σύμφωνα με την εγκύκλιο 27/2012 / ΥΠΑΝ ΥΠΟΜΕΛΔ): 2012 (ΔΠΑΔ/οικ. 369/15-10-2012: ΑΔΑ Β4301-8ΞΩ) του ΥΠ.ΑΝΤ.ΥΠΟ.ΜΕ.ΔΙ:

1. Ο ανάδοχος έχει την υποχρέωση για την τήρηση των διατάξεων της εργατικής νομοθεσίας, των διατάξεων και κανονισμών για την πρόληψη ατυχημάτων στο προσωπικό του, ή στο προσωπικό φορέα του έργου, ή σε οποιονδήποτε τρίτο, ώστε να εξαλείφονται ή να ελαχιστοποιούνται οι κίνδυνοι ατυχημάτων ή επαγγελματικών ασθενειών κατά την φάση κατασκευής του έργου : ΠΔ 305/96 (αρ. 7-9), Ν.4412/2016 (αρ. 138 παρ.7), Ν. 3850/102 (αρ. 42).

2. Στα πλαίσια της ευθύνης του, ο ανάδοχος υποχρεούται:

α. Να εκπονεί κάθε σχετική μελέτη (στατική ικριωμάτων, μελέτη προσωρινής σήμανσης έργων κλπ.) και να λαμβάνει όλα τα σχετικά μέτρα σύμφωνα με το **Ν.4412/2016 (αρ. 138 παρ.7).**

β. Να λαμβάνει μέτρα προστασίας σύμφωνα με την ισχύουσα νομοθεσία στο Σχέδιο Ασφάλειας και Υγείας (ΣΑΥ), όπως αυτό ρυθμίζεται με τις αποφάσεις του (τ.) ΥΠΕΧΩΔΕ: ΔΠΑΔ/οικ.177/2-3-01, ΔΕΕΠΠ/85/14-5-01 και ΔΠΑΔ/οικ.889/27-11-02, στο χρονοδιάγραμμα των εργασιών, καθώς και τις ενδεχόμενες τροποποιήσεις ή άλλες αναγκαίες αναπροσαρμογές των μελετών κατά τη φάση της μελέτης και της κατασκευής του έργου: **Ν.4412/2016 (αρ. 138 παρ.7).**

γ. Να επιβλέπει ανελλιπώς την ορθή εφαρμογή των μέτρων ασφάλειας και υγείας των εργαζομένων, να τους ενημερώνει / εκπαιδεύει για την αναγκαιότητα της τήρησης των μέτρων αυτών κατά την εργασία, να ζητά τη γνώμη τους και να διευκολύνει τη συμμετοχή τους σε ζητήματα ασφάλειας και υγείας: ΠΔ 1073/81 (αρ. 111), ΠΔ 305/96 (αρ.10,11), Ν.3850/10 (αρ. 42-49).

Για την σωστή εφαρμογή της παρ. γ στους αλλοδαπούς εργαζόμενους, είναι αυτονόητο ότι η γνώση από αυτούς της ελληνικής γλώσσας κρίνεται απαραίτητη ώστε να μπορούν να κατανοούν την αναγκαιότητα και τον τρόπο εφαρμογής των μέτρων ασφάλειας και υγείας (εκτός ειδικών περιπτώσεων όπου τμήμα ή όλο το έργο έχει αναλάβει να κατασκευάσει ξένη εξειδικευμένη εταιρεία).

3. Σύμφωνα με τα προαναφερόμενα της παρ. 2, ο ανάδοχος υποχρεούται να τηρεί τα ακόλουθα:

3.1 Εκ των προτέρων γνωστοποίηση - Σχέδιο Ασφάλειας Υγείας (ΣΑΥ) - Φάκελος Ασφάλειας Υγείας (ΦΑΥ) και συγκεκριμένα:

α. Να διαβιβάσει στην αρμόδια επιθεώρηση εργασίας πριν από την έναρξη των εργασιών, την εκ των προτέρων γνωστοποίηση, προκειμένου για εργοτάξιο με προβλεπόμενη διάρκεια εργασιών που θα υπερβαίνει τις 30 εργάσιμες ημέρες και στο οποίο θα ασχολούνται ταυτόχρονα περισσότεροι από 20 εργαζόμενοι ή ο προβλεπόμενος όγκος εργασίας θα υπερβαίνει τα 500 ημερομίσθια: ΠΔ 305/96 (αρ 3

παρ. 12 και 13). Η γνωστοποίηση καταρτίζεται σύμφωνα με το παράρτημα ΙΙΙ του άρθρου 12 του ΠΔ 305/96.

- 1) Η έννοια του εργοταξίου ορίζεται στο άρθρο 2 παρ.1 σε συνδυασμό με το παράρτημα Ι του άρθρου 12 του ΠΔ 305/96.
- 2) Ο Ν.3850/10 Κύρωση του Κώδικα νόμων για την υγεία και την ασφάλεια των εργαζομένων δεύτερο, καταργεί διατάξεις που ρυθμίζονται από αυτόν όπως διατάξεις των: Ν.1568/85, ΠΔ 294/88, ΠΔ 17/96, κλπ.

β. Να ακολουθήσει τις υποδείξεις / προβλέψεις των ΣΑΥ-ΦΑΥ τα οποία αποτελούν τμήμα της τεχνικής μελέτης του έργου (οριστικής ή εφαρμογής) σύμφωνα με το Π.Δ. 305/96 (αρ.3 παρ.8) και τις αποφάσεις ΔΙΠΑΔ/οικ.177/2.3.2001 (Β'266), ΔΕΕΠΠ/οικ/85/14.5.2001 και ΔΙΠΑΔ/οικ889/27.11.2002 του (τ.) ΥΠΕΧΩΔΕ όπως αναφέρεται στο **άρθρο 138 παρ. 7 του Ν.4412/2016.**

γ. Να αναπτύξει, να προσαρμόσει και να συμπληρώσει τα ΣΑΥ-ΦΑΥ της μελέτης (τυχόν παραλήψεις που θα διαπιστώσει ο ίδιος ή που θα του ζητηθούν από την Υπηρεσία), σύμφωνα με την μεθοδολογία που θα εφαρμόσει στο έργο ανάλογα με την κατασκευαστική του δυσκολία, τις ιδιαιτερότητές του, κλπ (μέθοδος κατασκευής, ταυτόχρονη εκτέλεση φάσεων εργασιών, πολιτική ασφάλειας, οργάνωση, εξοπλισμός, κλπ).

δ. Να αναπροσαρμόσει τα ΣΑΥ-ΦΑΥ ώστε να περιληφθούν σε αυτά εργασίες που θα προκύψουν λόγω τροποποίησης της εγκεκριμένης μελέτης και για τις οποίες θα απαιτηθούν τα προβλεπόμενα από την ισχύουσα νομοθεσία, μέτρα ασφάλειας και υγείας: ΠΔ 305/96 (αρ. 3 παρ.9) και ΥΑ ΔΙΠΑΔ/οικ/889/2002 (παρ.2.9) του (τ.) ΥΠΕΧΩΔΕ όπως αναφέρεται στο **άρθρο 138 παρ. 7 του Ν.4412/2016.**

ε. Να τηρήσει τα ΣΑΥ-ΦΑΥ στο εργοτάξιο, κατά την εκτέλεση του έργου: ΠΔ 305/96 (αρ. 3 παρ.10) και ΥΑ ΔΙΠΑΔ/οικ/889/2002 (παρ.2.9Δ) του (τ.)ΥΠΕΧΩΔΕ και να τα έχει στη διάθεση των ελεγκτικών αρχών.

στ. Συμπληρωματικές αναφορές στο Σχέδιο Ασφάλειας Υγείας (ΣΑΥ) και στο Φάκελο Ασφάλειας Υγείας (ΦΑΥ).

Το ΣΑΥ αποσκοπεί στην πρόληψη και στον περιορισμό των κινδύνων για τους εργαζόμενους και για τα άλλα εμπλεκόμενα μέρη που παρευρίσκονται στο εργοτάξιο κατά τη διάρκεια κατασκευής του έργου. Αντίστοιχα ο ΦΑΥ αποσκοπεί στην πρόληψη και στον περιορισμό των κινδύνων για όσους μελλοντικά ασχοληθούν με τη συντήρηση ή την επισκευή του έργου.

Το περιεχόμενο του ΣΑΥ και του ΦΑΥ αναφέρεται στο ΠΔ 305/96 (αρ. 3 παρ. 5-7) και στις ΥΑ: ΔΙΠΑΔ/οικ/177/2001 (αρ.3) και ΔΙΠΑΔ/ΟΙΚ/889/2002 (παρ.2.9) του (τ) ΥΠΕΧΩΔΕ οι οποίες αναφέρονται στο **άρθρο 138 παρ. 7 του Ν.4412/2016.**

Η υποχρέωση εκπόνησης ΣΑΥ προβλέπεται σύμφωνα με το ΠΔ 305/96 (αρ. 3 παρ.4), όταν:

α. Απαιτείται Συντονιστής στη φάση της μελέτης, δηλ. όταν θα απασχοληθούν περισσότερα του ενός συνεργεία στην κατασκευή.

β. Οι εργασίες που πρόκειται να εκτελεστούν ενέχουν ιδιαίτερους κινδύνους: Π.Δ.305/96 (αρθ.12 παράρτημα ΙΙ).

γ. Απαιτείται εκ των προτέρων γνωστοποίηση στην αρμόδια επιθεώρηση εργασίας.

δ. Για την έναρξη των οικοδομικών εργασιών, επιβάλλεται με ευθύνη του κυρίου ή του έχοντος νόμιμο δικαίωμα: θεώρηση του σχεδίου και του φακέλου ασφάλειας και υγείας (ΣΑΥ,ΦΑΥ) του έργου από την αρμόδια Επιθεώρηση Εργασίας σύμφωνα με το άρθρο 7 παρ.1 εδάφιο α' του Ν 4030/2011 (ΦΕΚ 249/Α/25-112011) και την αρ. πρωτ. 10201/27-3-2012 εγκύκλιο του Ειδ. Γραμματέα του Σ.ΕΠ.Ε.

Ο ΦΑΥ καθιερώνεται ως απαραίτητο στοιχείο για την προσωρινή και την οριστική παραλαβή κάθε Δημόσιου Έργου: ΥΑ ΔΕΕΠΠ/οικ. 433/2000 του (τ.) ΥΠΕΧΩΔΕ, η οποία ενσωματώθηκε στο Ν.4412/2016 **άρθρο 170 παρ. 7 και άρθρο 172 παρ. 8.**

Μετά την αποπεράτωση του έργου, ο ΦΑΥ φυλάσσεται με ευθύνη του Κυρίου του Έργου και το συνοδεύει καθ' όλη τη διάρκεια της ζωής του: ΠΔ 305/96 (αρ. 3 παρ.11) και ΥΑ ΔΠΑΔ/οικ/889/2002 (παρ.2.9Δ) του (τ.) ΥΠΕΧΩΔΕ.

Διευκρινίσεις σχετικά με την εκπόνηση του ΣΑΥ και την κατάρτιση του ΦΑΥ περιλαμβάνονται στην ΕΓΚΥΚΛΙΟ 6 με αρ. πρωτ. ΔΠΑΔ/οικ/215/31-3-2008 του (τ.) ΥΠΕΧΩΔΕ. (τα σχετικά με τα ΣΑΥ ΦΑΥ σε συνδυασμό με το άρθρο 23 του ΜΕΡΟΥΣ ΙΙ της ΕΣΥ)

3.2 Ανάθεση καθηκόντων σε τεχνικό ασφαλείας, γιατρό εργασίας – τήρηση στοιχείων ασφάλειας και υγείας: Ο ανάδοχος υποχρεούται:

α. Να αναθέσει καθήκοντα τεχνικού ασφαλείας αν στο έργο απασχολήσει λιγότερους από 50 εργαζόμενους σύμφωνα με το Ν. 3850/10 (αρ.8 παρ.1 και αρ.12 παρ.4).

β. Να αναθέσει καθήκοντα τεχνικού ασφαλείας και ιατρού εργασίας, αν απασχολήσει στο έργο 50 και άνω εργαζόμενους, σύμφωνα με το Ν.3850/10 (αρ.8 παρ.2 και αρ. 4 έως 25).

γ. Τα παραπάνω καθήκοντα μπορεί να ανατεθούν σε εργαζόμενους στην επιχείρηση ή σε άτομα εκτός της επιχείρησης ή να συναφθεί σύμβαση με τις Εξωτερικές Υπηρεσίες Προστασίας και Πρόληψης ή να συνδυαστούν αυτές οι δυνατότητες. Η ανάθεση καθηκόντων σε άτομα εντός της επιχείρησης γίνεται εγγράφως από τον ανάδοχο και αντίγραφο της κοινοποιείται στην τοπική Επιθεώρηση Εργασίας, συνοδεύεται δε απαραίτητα από αντίστοιχη δήλωση αποδοχής : Ν.3850/10 (αρ.9).

δ. Στα πλαίσια των υποχρεώσεων του αναδόχου καθώς και των : τεχνικού ασφαλείας και ιατρού εργασίας, εντάσσεται και η υποχρεωτική τήρηση στο εργοτάξιο, των ακόλουθων στοιχείων :

1. Γραπτή εκτίμηση προς τον ανάδοχο, από τους τεχνικό ασφαλείας και ιατρό εργασίας, των υφισταμένων κατά την εργασία κινδύνων για την ασφάλεια και την υγεία, συμπεριλαμβανομένων εκείνων που αφορούν ομάδες εργαζομένων που εκτίθενται σε ιδιαίτερους κινδύνους Ν.3850/10 (αρ.43 παρ. 1 α και παρ.3-8).

2. Βιβλίο υποδείξεων τεχνικού ασφαλείας και γιατρού εργασίας στο οποίο θα αναγράφουν τις υποδείξεις τους ο Τεχνικός ασφαλείας και ο γιατρός εργασίας Ν.3850/10 (αρ.14 παρ.1 και αρ.17 παρ.1). Ο ανάδοχος υποχρεούται να λαμβάνει ενυπόγραφα γνώση των υποδείξεων αυτών. Το βιβλίο υποδείξεων τεχνικού ασφαλείας και γιατρού εργασίας σελιδομετρείται και θεωρείται από την αρμόδια επιθεώρηση εργασίας. Αν ο ανάδοχος διαφωνεί με τις γραπτές υποδείξεις και συμβουλές του τεχνικού ή του ιατρού εργασίας (Ν 3850/10 αρ.20 παρ.4), οφείλει να αιτιολογεί τις απόψεις του και να τις

κοινοποιεί και στην Επιτροπή Υγείας και Ασφάλειας (Ε.Υ.Α.Ε) ή στον εκπρόσωπο των εργαζομένων των οποίων η σύσταση και οι αρμοδιότητες προβλέπονται από τα άρθρα 4 και 5 του Ν.3850/10. Σε περίπτωση διαφωνίας η διαφορά επιλύεται από τον επιθεωρητή εργασίας και μόνο.

3. Βιβλίο ατυχημάτων στο οποίο θα περιγράφεται η αιτία και η περιγραφή του ατυχήματος και να το θέτει στη διάθεση των αρμόδιων αρχών Ν.3850/10 (αρ.43 παρ.2β). Τα μέτρα που λαμβάνονται για την αποτροπή επανάληψης παρόμοιων ατυχημάτων, καταχωρούνται στο βιβλίο υποδείξεων τεχνικού ασφαλείας. Ο ανάδοχος οφείλει να αναγγέλλει στις αρμόδιες επιθεωρήσεις εργασίας, στις πλησιέστερες αστυνομικές αρχές και στις αρμόδιες υπηρεσίες του ασφαλιστικού οργανισμού στον οποίο υπάγεται ο εργαζόμενος όλα τα εργατικά ατυχήματα εντός 24 ωρών και εφόσον πρόκειται περί σοβαρού τραυματισμού ή θανάτου, να τηρεί αμετάβλητα όλα τα στοιχεία που δύναται να χρησιμεύσουν για εξακρίβωση των αιτίων του ατυχήματος Ν.3850/10 (αρ.43 παρ.2α).

4. Κατάλογο των εργατικών ατυχημάτων που είχαν ως συνέπεια για τον εργαζόμενο ανικανότητα εργασίας μεγαλύτερη των τριών εργάσιμων ημερών Ν.3850/10 (αρ.43 παρ.2γ).

5. Ιατρικό φάκελο κάθε εργαζόμενου Ν.3850/10 (αρ.18 παρ.9).

3.3 Ημερολόγιο Μέτρων Ασφάλειας (ΗΜΑ)

Ο ανάδοχος υποχρεούται να τηρεί στο εργοτάξιο Ημερολόγιο Μέτρων Ασφάλειας (ΗΜΑ), όταν απαιτείται εκ των προτέρων γνωστοποίηση στην αρμόδια επιθεώρηση εργασίας, πριν την έναρξη των εργασιών στο εργοτάξιο σύμφωνα με το ΠΔ 305/96 (αρ.3 παρ.14) σε συνδυασμό με την Υ.Α 130646/1984 του (τ.) Υπουργείου Εργασίας.

Το ΗΜΑ θεωρείται, σύμφωνα με την παραπάνω Υ.Α, από τις κατά τόπους Δ/νσεις, Τμήματα ή Γραφεία Επιθεώρησης Εργασίας και συμπληρώνεται από τους επιβλέποντες μηχανικούς του αναδόχου και της Δ/νουσας Υπηρεσίας, από τους υπόχρεους για την διενέργεια των τακτικών ελέγχων ή δοκιμών για ό,τι αφορά τα αποτελέσματα των ελέγχων ή δοκιμών, από το αρμόδιο όργανο ελέγχου όπως ο επιθεωρητής εργασίας, κλπ: ΠΔ 1073/81 (αρ.113), Ν.1396/83 (αρ. 8) και την Εγκύκλιο 27 του (τ.) ΥΠΕΧΩΔΕ με αρ.πρωτ. ΔΕΕΠΠ/208 /12-9-2003.

3.4 Συσχετισμός Σχεδίου Ασφάλειας Υγείας (ΣΑΥ) και Ημερολογίου Μέτρων Ασφάλειας (ΗΜΑ)

Για την πιστή εφαρμογή του ΣΑΥ κατά την εξέλιξη του έργου, πρέπει αυτό να συσχετίζεται με το ΗΜΑ. Στα πλαίσια του συσχετισμού αυτού, να σημειώνεται στο Η.Μ.Α. κάθε αναθεώρηση και εμπλουτισμός του ΣΑΥ και επίσης σε ειδική στήλη του, να γίνεται παραπομπή των αναγραφόμενων υποδείξεων / διαπιστώσεων στην αντίστοιχη σελίδα του ΣΑΥ. Με τον τρόπο αυτό διευκολύνεται και επιτυγχάνεται ο στόχος της πρόληψης του ατυχήματος.

4. Απαιτούμενα μέτρα ασφάλειας και υγείας κατά την εκτέλεση όλων των εργασιών στο εργοτάξιο.

4.1 Προετοιμασία εργοταξίου - Μέτρα Ατομικής Προστασίας (ΜΑΠ)

Ο ανάδοχος υποχρεούται να τηρεί στο εργοτάξιο, κατά την εκτέλεση όλων των εργασιών, τα παρακάτω μέτρα ασφάλειας και υγείας :

α. Την ευκρινή και εμφανή σήμανση και περίφραξη του περιβάλλοντα χώρου του εργοταξίου με ιδιαίτερη προσοχή στη σήμανση και περίφραξη των επικίνδυνων θέσεων : ΠΔ 105/95, ΠΔ 305/96 (αρ.12 παραρτ. IV μέρος Α, παρ. 18.1).

β. Τον εντοπισμό και τον έλεγχο προϋπαρχουσών της έναρξης λειτουργίας του εργοταξίου ηλεκτρικών εγκαταστάσεων και εκτροπή τυχόν υπαρχόντων εναερίων ηλεκτροφόρων αγωγών έξω από το εργοτάξιο, ώστε να παρέχεται προστασία στους εργαζόμενους από τον κίνδυνο ηλεκτροπληξίας: ΠΔ 1073/81 (αρ.75-79), ΠΔ 305/96 (αρ.12 παραρτ. IV μέρος Β, τμήμα ΙΙ, παρ.2).

γ. Τη σήμανση των εγκαταστάσεων με ειδικούς κινδύνους (αγωγοί ατμών θερμών, υγρών ή αερίων κλπ) και τα απαιτούμενα μέτρα προστασίας των εργαζομένων από τους κινδύνους των εγκαταστάσεων αυτών: ΠΔ 1073/81 (αρ.92 - 95), ΠΔ 305/96 (αρ.12, παραρτ. IV μέρος Α, παρ.6).

δ. Τη λήψη μέτρων αντιμετώπισης εκτάκτων καταστάσεων όπως: κατάρτιση σχεδίου διαφυγής - διάσωσης και εξόδων κινδύνου, πυρασφάλεια, εκκένωση χώρων από τους εργαζόμενους, πρόληψη - αντιμετώπιση πυρκαγιών & επικίνδυνων εκρήξεων ή αναθυμιάσεων, ύπαρξη πυροσβεστήρων, κλπ.: ΠΔ 1073/81 (αρ. 92-96), ΠΔ 305/96 (αρ.12, παραρτ. IV μέρος Α, παρ.3, 4, 8-10), Ν.3850/10 (αρ.30, 32, 45).

ε. Την εξασφάλιση παροχής πρώτων βοηθειών, χώρων υγιεινής και υγειονομικού εξοπλισμού (ύπαρξη χώρων πρώτων βοηθειών, φαρμακείου, αποχωρητηρίων, νιπτήρων, κλπ): ΠΔ 1073/81 (αρ.109,110), Ν.1430/84 (αρ.17,18), ΠΔ 305/96 (αρ.12 παραρτ. IV μέρος Α, παρ.13, 14).

στ. Την εξασφάλιση της δωρεάν χορήγησης Μέσων Ατομικής Προστασίας (ΜΑΠ) στους εργαζόμενους όπως: προστατευτικά κράνη, μπότες ασφαλείας, φωσφορίζοντα γιλέκα, ολόσωμες ζώνες ασφαλείας, γυαλιά, κλπ, εφόσον τους ενημερώσει εκ των προτέρων σχετικά με τους κινδύνους από τους οποίους τους προστατεύει ο εξοπλισμός αυτός και τους δώσει σαφείς οδηγίες για τη χρήση του: Π.Δ. 1073/81(αρ.102-108), Ν.1430/84 (αρ.16-18), ΚΥΑ Β.4373/1205/93 και οι τροποπ. αυτής ΚΥΑ 8881/94 και Υ.Α. οικ.Β.5261/190/97, Π.Δ. 396/94, Π.Δ. 305/96 (αρ.9,παρ.γ).

4.2 Εργοταξιακή σήμανση – σηματοδότηση, συστήματα ασφαλείας, φόρτωση - εκφόρτωση – εναπόθεση υλικών, θόρυβος, φυσικοί, χημικοί παράγοντες κλπ

Ο ανάδοχος υποχρεούται:

α. Να προβεί στην κατάλληλη σήμανση και σηματοδότηση, με σκοπό την ασφαλή διέλευση των πεζών και των οχημάτων από την περιοχή κατασκευής του έργου, σύμφωνα με:

- Την Υ.Α αριθ. ΔΜΕΟ/Ο/613/16-2-2011 του τ.ΥΠΥΜΕΔΙ: «Οδηγίες Σήμανσης Εκτελούμενων Έργων» (ΟΜΟΕ-ΣΕΕΟ, τεύχος 7)

- Τη ΚΥΑ αριθ.6952/14-2-2011 του τ.ΥΠΕΚΑ και τ.ΥΠΥΜΕΔΙ «Υποχρεώσεις και μέτρα για την ασφαλή διέλευση των πεζών κατά την εκτέλεση εργασιών σε κοινόχρηστους χώρους πόλεων και οικισμών που προορίζονται για την κυκλοφορία πεζών»

- Τις διατάξεις του Κώδικα Οδικής Κυκλοφορίας: Ν.2696/99 (αρ. 9 – 11 και αρ.52) και την τροπ. αυτού: Ν.3542/07 (αρ. 7-9 και αρ.46).

β. Να τηρεί τις απαιτήσεις ασφάλειας που αφορούν σε εργασίες εναπόθεσης υλικών στις οδούς, κατάληψης τμήματος οδού και πεζοδρομίου: Ν. 2696/99 (αρ. 47 , 48) και η τροπ. αυτού: Ν. 3542/07 (αρ.43,44).

γ. Να συντηρεί και να ελέγχει τακτικά τη λειτουργία των συστημάτων ασφαλείας και να τηρεί τις απαιτήσεις ασφάλειας των ηλεκτρικών εγκαταστάσεων, των φορητών ηλεκτρικών συσκευών, των κινητών προβολέων, των καλωδίων τροφοδοσίας, των εγκαταστάσεων φωτισμού εργοταξίου, κλπ : ΠΔ 1073/81 (αρ.75-84), ΠΔ 305/96 (αρ.8.δ και αρ.12,παραρτ.ΙVμέρος Α, παρ.2), Ν.3850/10 (αρ. 31,35).

δ. Να προβεί στα απαραίτητα μέτρα ασφάλειας που αφορούν σε εργασίες φόρτωσης, εκφόρτωσης, αποθήκευσης, στοίβασης, ρίψης και μεταφοράς υλικών και άλλων στοιχείων : ΠΔ 216/78, ΠΔ 1073/81 (αρ.85-91), ΚΥΑ 8243/1113/91 (αρ.8), ΠΔ 305/96 [αρ. 8 (γ, ε, στ, ζ) και αρ.12 παραρτ. ΙV μέρος Α παρ.11 και. μέρος Β τμήμα ΙΙ παρ.4], Ν.2696/99 (αρ.32) και η τροπ. αυτού: Ν. 3542/07 (αρ.30).

ε. Να τηρεί μέτρα προστασίας των εργαζομένων που αφορούν:

α) κραδασμούς: ΠΔ 176/05,

β) θόρυβο: ΠΔ 85/91, ΠΔ 149/06,

γ) προφυλάξεις της οσφυϊκής χώρας και της ράχης από χειρωνακτική διακίνηση φορτίων: ΠΔ 397/94,

δ) προστασία από φυσικούς, χημικούς και βιολογικούς παράγοντες: Ν.3850/10 (άρ. 36-41), ΠΔ 82/10.

4.3 Μηχανήματα έργων / Εξοπλισμοί εργασίας - αποδεικτικά στοιχεία αυτών.

Οι εξοπλισμοί εργασίας χαρακτηρίζονται και κατατάσσονται ως μηχανήματα έργων ΠΔ 304/00 (αρ.2).

α. Ο ανάδοχος οφείλει να ελέγχει τη σωστή λειτουργία και τον χειρισμό των μηχανημάτων (χωματουργικών και διακίνησης υλικών), των ανυψωτικών μηχανημάτων, των οχημάτων, των εγκαταστάσεων, των μηχανών και του λοιπού εξοπλισμού εργασίας (ζώνες ασφαλείας με μηχανισμό ανόδου και καθόδου, κυλιόμενα ικριώματα, φορητές κλίμακες, κλπ): ΠΔ 1073/81 (αρ.17, 45-74), Ν.1430/84 (αρ.11-15), ΠΔ 31/90, ΠΔ 499/91, ΠΔ 395/94 και οι τροπ. αυτού: ΠΔ 89/99, ΠΔ 304/00 και ΠΔ 155/04, ΠΔ 105/95 (παραρτ. ΙΧ), ΠΔ 305/96 (αρ.12 παραρτ.ΙV μέρος Β τμήμα ΙΙ παρ.7 - 9), ΚΥΑ 15085/593/03, ΚΥΑ αρ.Δ13ε/4800/03, ΠΔ 57/10, Ν.3850/10 (αρ. 34, 35).

β. Τα μηχανήματα έργων σύμφωνα με το ΠΔ 305/96 (αρ.12 παραρτ.ΙV, μέρος Β', τμήμα ΙΙ, παρ.7.4 και 8.5) και το ΠΔ 304/00 (αρ.2), πρέπει να συνοδεύονται από τα εξής στοιχεία :

1. Πινακίδες αριθμού κυκλοφορίας

2. Άδεια κυκλοφορίας

3. Αποδεικτικά στοιχεία ασφάλισης.

4. Αποδεικτικά πληρωμής τελών κυκλοφορίας (χρήσης)

5. Άδειες χειριστών μηχανημάτων σύμφωνα με το ΠΔ 305/96 (αρ.12, παραρτ. ΙV, μέρος Β', τμήμα ΙΙ, παρ. 8.1.γ και 8.2) και το ΠΔ 89/99 (παραρτ. ΙΙ, παρ.2.1). Σημειώνεται ότι η άδεια χειριστού μηχανήματος συνοδεύει τον χειριστή.

6. Βεβαίωση ασφαλούς λειτουργίας του εξοπλισμού εργασίας (ορθή συναρμολόγηση - εγκατάσταση, καλή λειτουργία) και αρχείο συντήρησης αυτού στο οποίο θα καταχωρούνται τα αποτελέσματα των ελέγχων σύμφωνα με το ΠΔ 89/99 (αρ. 4α παρ.3 και 6).

7. Πιστοποιητικό επανελέγχου ανυψωτικού μηχανήματος, οδηγίες χρήσης, συντήρησης και αντίστοιχο βιβλίο συντήρησης και ελέγχων αυτού σύμφωνα με την ΚΥΑ 15085/593/03 (αρ.3 και αρ.4. παρ.7).

5. Νομοθετήματα που περιέχουν πρόσθετα απαιτούμενα μέτρα ασφάλειας και υγείας στο εργοτάξιο, τα οποία τηρούνται κατά περίπτωση, ανάλογα με το είδος των εργασιών του εκτελούμενου έργου.

Ο ανάδοχος υποχρεούται να τηρεί στο εργοτάξιο, πέρα από τα προαναφερόμενα, πρόσθετα απαιτούμενα μέτρα ασφάλειας και υγείας, κατά περίπτωση, ανάλογα με το είδος των εργασιών του εκτελούμενου έργου. Τα εν λόγω απαιτούμενα μέτρα αναφέρονται στα παρακάτω νομοθετήματα :

5.1 Κατεδαφίσεις:

Ν 495/76, ΠΔ 413/77, ΠΔ 1073/81 (αρ.18 -33, 104), ΚΥΑ 8243/1113/91 (αρ.7), ΥΑ 31245/93, Ν. 2168/93, ΠΔ 396/94 (αρ.9 παρ.4 παραρτ. ΙΙΙ), Υ.Α. 3009/2/21γ/94, Υ.Α. 2254/230/Φ.6.9/94 και οι τροπ. αυτής: ΥΑ Φ.6.9/13370/1560/95 και ΥΑ Φ.6.9/25068/1183/96, ΠΔ 305/96 (αρ. 12, παραρτ.ΙV μέρος Β τμήμα ΙΙ, παρ.11), ΚΥΑ 3329/89 και η τροπ. αυτής : Υ.Α. Φ.28/18787/1032/00, ΠΔ 455/95 και η τροπ. αυτού ΠΔ 2/06, ΠΔ 212/06,ΥΑ 21017/84/09.

5.2 Εργασίες συγκόλλησης, οξυγονοκοπής & λοιπές θερμές εργασίες

ΠΔ 95/78, ΠΔ 1073/81 (αρ.96, 99,.104, 105), ΠΔ 70/90 (αρ.15), ΠΔ 396/94 (αρ.9 παρ.4 παραρτ. ΙΙΙ), Πυροσβεστική Διάταξη 7 Απόφ.7568 Φ.700.1/96, ΚΥΑ αρ.οικ.16289/330/99.

5.3 Κατασκευή δομικών έργων (κτίρια, γέφυρες, τοίχοι αντιστήριξης, δεξαμενές, κλπ.)

ΠΔ 778/80, ΠΔ 1073/81 (αρ.26- 33, αρ.98), ΥΑ 3046/304/89, ΠΔ 396/94 (αρ.9 παρ.4 παραρτ. ΙΙΙ), ΠΔ 305/96 (αρ.12 παραρτ. ΙV μέρος Β τμήμα ΙΙ παρ. 12).

6. Ακολουθεί κατάλογος με τα νομοθετήματα και τις κανονιστικές διατάξεις που περιλαμβάνουν τα απαιτούμενα μέτρα ασφάλειας και υγείας στο εργοτάξιο.

Α. ΝΟΜΟΙ: Ν. 495/76 ΦΕΚ 337/Α/76 Π. Δ. 395/94 ΦΕΚ 220/Α/94 Ν. 1396/83 ΦΕΚ 126/Α/83 Π. Δ. 396/94 ΦΕΚ 220/Α/94 Ν. 1430/84 ΦΕΚ 49/Α/84 Π. Δ. 397/94 ΦΕΚ 221/Α/94 Ν. 2168/ 93 ΦΕΚ 147/Α/93 Π. Δ. 105/95 ΦΕΚ 67/Α/95 Ν. 2696/99 ΦΕΚ 57/Α/99 Π. Δ. 455/95 ΦΕΚ 268/Α/95 Ν. 3542/07 ΦΕΚ 50/Α/07 Π. Δ. 305/96 ΦΕΚ 212/Α/96 Ν. 3669/08 ΦΕΚ 116/Α/08 Π. Δ. 89/99 ΦΕΚ 94/Α/99 Ν. 3850/10 ΦΕΚ 84/Α/10 Π. Δ. 304/00 ΦΕΚ 241/Α/00 Ν. 4030/12 ΦΕΚ 249/Α/12 Π. Δ. 155/04 ΦΕΚ 121/Α/04 Π. Δ. 176/05 ΦΕΚ 227/Α/05 Π. Δ. 149/06 ΦΕΚ 159/Α/06 Ν4412/2016

Β. ΠΡΟΕΔΡΙΚΑ ΔΙΑΤΑΓΜΑΤΑ Π. Δ. 2/06 ΦΕΚ 268/Α/06 Π. Δ. 413/77 ΦΕΚ 128/Α/77 Π. Δ. 212/06 ΦΕΚ 212/Α/06 Π. Δ. 95/78 ΦΕΚ 20/Α/78 Π. Δ. 82/10 ΦΕΚ 145/Α/10 Π. Δ. 216/78 ΦΕΚ 47/Α/78 Π. Δ. 57/10 ΦΕΚ 97/Α/10 Π. Δ. 778/80 ΦΕΚ 193/Α/80 Π. Δ. 1073/81 ΦΕΚ 260/Α/81

Γ. ΥΠΟΥΡΓΙΚΕΣ ΑΠΟΦΑΣΕΙΣ: Π. Δ. 225/89 ΦΕΚ 106/Α/89 ΥΑ 130646/84 ΦΕΚ 154/Β/84 Π. Δ. 31/90 ΦΕΚ 31/Α/90 ΚΥΑ 3329/89 ΦΕΚ 132/Β/89 Π. Δ. 70/90 ΦΕΚ 31/Α/90 ΚΥΑ 8243/1113/91 ΦΕΚ 138/Β/91 Π. Δ. 85/91 ΦΕΚ 38/Α/91 ΚΥΑαρ.οικ.Β.4373/1205/ 93

ΦΕΚ 187/Β/93 Π. Δ. 499/91 ΦΕΚ 180/Α/91 ΚΥΑ 16440/Φ.10.4/445/93 ΦΕΚ 765/Β/93

Δ. ΕΓΚΥΚΛΙΟΙ: ΚΥΑ αρ. 8881/94 ΦΕΚ 450/Β/94 ΕΓΚΥΚΛΙΟΣ 27/03 ΑΡ.ΠΡΩΤ.ΔΕΕΠ Π/208/12-9-03 ΥΑ αρ.οικ. 31245/93 ΦΕΚ 451/Β/93 ΕΓΚΥΚΛΙΟΣ 6/08 ΑΡ.ΠΡΩΤ.ΔΙΠΑΔ/ οικ/215/31-3-08 ΥΑ 3009/2/21-γ/94 ΦΕΚ 301/Β/94 ΕΓΚΥΚΛΙΟΣ Σ.ΕΠ.Ε ΑΡ.ΠΡ. 10201/12 ΑΔΑ:Β4Λ1Λ-ΚΦΖ ΥΑ 2254/230/Φ.6.9/94 ΦΕΚ 73/Β/94 ΥΑ 3131.1/20/95/95 ΦΕΚ 978/Β/95 ΥΑ Φ.6.9/13370/1560/95 ΦΕΚ 677/Β/95 ΥΑ Φ6.9/25068/1183/96 ΦΕΚ 1035/Β/96 Υ.Α αρ.οικ.Β.5261/190/97 ΦΕΚ 113/Β/97 ΚΥΑ αρ.οικ.16289/330/99 ΦΕΚ 987/Β/99 ΚΥΑ αρ.οικ.15085/593/03 ΦΕΚ 1186/Β/03 ΚΥΑ αρ. Δ13ε/4800/03 ΦΕΚ 708/Β/03 ΚΥΑ αρ.6952/11 ΦΕΚ 420/Β/11 ΥΑ 3046/304/89 ΦΕΚ 59/Δ/89 ΥΑ Φ.28/18787/1032/00 ΦΕΚ 1035/Β/00 ΥΑ αρ. οικ. 433/2000 ΦΕΚ 1176/Β/00 ΥΑ ΔΕΕΠΠ/οικ/85/01 ΦΕΚ 686/Β/01 ΥΑ ΔΙΠΑΔ/οικ/177/01 ΦΕΚ 266/Β/01 ΥΑ ΔΙΠΑΔ/οικ/889/02 ΦΕΚ 16/Β/03 ΥΑ ΔΜΕΟ/Ο/613/11 ΦΕΚ 905/Β/11 ΥΑ 21017/84/09 ΦΕΚ 1287/Β/09 Πυροσβεστική διάταξη 7, Απόφ. 7568.Φ.700.1/96 ΦΕΚ 155/Β/96

15.8 Σχέδιο ασφάλειας και υγείας (ΣΑΥ) – Φάκελος ασφάλειας και υγείας (ΦΑΥ)

1. Κανονιστικές απαιτήσεις: Ο ανάδοχος υποχρεούται να εκτελεί το έργο με τρόπο ασφαλή και σύμφωνα με τους νόμους, διατάγματα, αστυνομικές διατάξεις και οδηγίες του ΚτΕ, όπως εκφράζονται μέσω της υπηρεσίας αναφορικά με την ασφάλεια και υγεία των εργαζομένων.

2. Σύστημα Οργάνωσης και Διαχείρισης Ασφάλειας Υγείας Εργασίας (ΣΟΔΑΥΕ). Ο ανάδοχος θα πρέπει να εφαρμόσει το ΣΟΔΑΥΕ στο έργο ώστε να περιοριστεί ο εργασιακός κίνδυνος στο ελάχιστο. Ως ελάχιστες απαιτήσεις για το ΣΟΔΑΥΕ ορίζονται οι εξής:

2.1 Δήλωση πολιτικής ασφάλειας εργασίας του αναδόχου.

2.2 Ορισμός τεχνικού ασφάλειας, συντονιστή ασφάλειας και ιατρού Εργασίας. Ειδικότερα και λόγω της σπουδαιότητας των θεσμών αυτών, τα προσόντα και καθήκοντα των ατόμων τα οποία θα παρέχουν τις υπηρεσίες του τεχνικού ασφαλείας, συντονιστή θεμάτων ασφαλείας και υγείας, καθώς και του γιατρού Εργασίας θα πρέπει να είναι σύμφωνα με τις απαιτήσεις της νομοθεσίας (Ν-1568/85, ΠΔ-17/96, ΠΔ- 305/96, ΠΔ-294/88). Η ανάθεση των καθηκόντων του τεχνικού ασφαλείας και συντονιστή ασφάλειας και υγείας της Εργασίας καθώς και του γιατρού Εργασίας γίνεται εγγράφως και κοινοποιείται στη Διευθύνουσα Υπηρεσία και στο αρμόδιο ΚΕΠΕΚ του ΣΕΠΕ. Για την κάλυψη των αναγκών του σε υπηρεσίες τεχνικού ασφαλείας, συντονιστή ασφάλειας και γιατρού Εργασίας, μετρήσεις, ή και εκπόνηση του ΣΑΥ και ΦΑΥ περιλαμβανομένης της εκτίμησης του εργασιακού κινδύνου, εκπαίδευση προσωπικού, κλπ ο ανάδοχος μπορεί να συμβάλλεται με εξωτερικούς συνεργάτες ή/και με ειδικά αδειοδοτημένη (ΠΔ- 95/99, ΠΔ-17/96) από το Υπουργείο Εργασίας Εξωτερική Υπηρεσία Προστασίας και Πρόληψης του Επαγγελματικού Κινδύνου (ΕΞΥΠΠ).

2.3 Καθορισμός αρμοδιοτήτων προσωπικού αναδόχου για θέματα ΑΥΕ.

2.4 Οργάνωση υπηρεσιών ΑΥΕ υπεργολάβων.

2.5 Εκπόνηση διαδικασιών ασφαλείας. Κατ' ελάχιστον απαιτούνται διαδικασίες για: αναφορά ατυχήματος, διερεύνηση των ατυχημάτων και τήρηση αρχείων βάσει της νομοθεσίας, αντιμετώπιση έκτακτης ανάγκης, χρήση μέσων ατομικής προστασίας, εκπαίδευση προσωπικού, ιατρικές εξετάσεις εργαζομένων

2.6 Κατάρτιση ειδικών μελετών πχ για βοηθητικές κατασκευές όπου τέτοια μελέτη προβλέπεται από τη νομοθεσία ή προτείνεται από το ΣΑΥ της μελέτης ή της κατασκευής.

2.7 Διαδικασίες Επιθεωρήσεων Ο ανάδοχος θα πρέπει να προγραμματίζει την τακτική επιθεώρηση των χώρων, του εξοπλισμού, των μεθόδων και των πρακτικών εργασίας σε εβδομαδιαία βάση, εκτός αν άλλως ορίζεται στη νομοθεσία ή το απαιτούν οι συνθήκες εκτέλεσης του έργου, ώστε να εξασφαλίζεται η έγκαιρη λήψη μέτρων για την επανόρθωση των επικίνδυνων καταστάσεων που επισημαίνονται. Οι επιθεωρήσεις πρέπει να τεκμηριώνονται γραπτά.

2.8. Άλλες προβλέψεις Εκ των προτέρων γνωστοποίηση της έναρξης των εργασιών στο Έργο προς το αρμόδιο ΚΕΠΕΚ του ΣΕΠΕ Κατάρτιση προγράμματος και υλοποίηση εκπαίδευσης των εργαζομένων σε θέματα ΑΥΕ Οδηγίες ασφαλούς εργασίας προς εφαρμογή από όλους τους εργαζόμενους στο εργοτάξιο. Πρόβλεψη για σύγκληση μηνιαίων συσκέψεων για θέματα ΑΥΕ με το συντονιστή ΑΥΕ και τους υπεργολάβους, παρουσία του τεχνικού ασφαλείας και του ιατρού Εργασίας.

2.9. Υποχρέωση αναδόχου για αναθεώρηση ΣΑΥ και ΦΑΥ Ο συντονιστής ασφαλείας και υγείας του έργου υποχρεούται να κάνει την αναθεώρηση του Σχεδίου και του Φακέλου Ασφάλειας και Υγείας της Μελέτης, να παρακολουθεί τις εργασίες όσον αφορά θέματα ΑΥΕ και να συντάξει τον τελικό ΦΑΥ, τον οποίο παραδίδει σε δύο απλά αντίγραφα και δύο αντίγραφα σε ηλεκτρονική μορφή, συμπεριλαμβανομένων και των σχεδίων της μελέτης. Η παράδοση της μελέτης του έργου από την Υπηρεσία στον Ανάδοχο θα γίνεται σε ηλεκτρονική μορφή προκειμένου να απεικονιστούν οι οποιοσδήποτε τροποποιήσεις στα σχέδια σύμφωνα με την κατασκευή τους (as built) όπου αυτό είναι δυνατό λόγω της φύσης του έργου και όπου δεν είναι δυνατό θα επιτραπεί από την Υπηρεσία να κατατεθεί σκαρίφημα ή φωτογραφικό υλικό. Το ΣΑΥ αναπροσαρμόζεται σε συνάρτηση με την εξέλιξη εργασιών, στο δε (ΦΑΥ) εμπεριέχονται οι ενδεχόμενες τροποποιήσεις που έχουν επέλθει (με τα συνοδευτικά τους σχέδια). Συνεπώς ο Φάκελος Ασφάλειας και Υγείας συμπληρώνεται σταδιακά και παραδίδεται με την ολοκλήρωση του Έργου (και σε ηλεκτρονική μορφή) στην Τεχν. Υπηρεσία του ή στη Δ/ση του σχολείου για το αρχείο τους, ενημερωμένος ώστε να περιέχει τα πραγματικά στοιχεία του έργου, έτσι όπως αυτό κατασκευάστηκε. Σε περίπτωση που δεν έχει παραδοθεί από την Υπηρεσία ΣΑΥ και ΦΑΥ στον Ανάδοχο μαζί με την τεχνική μελέτη, αυτός υποχρεούται στη σύνταξη των αδαπάνων για το Δημόσιο.

Το ΣΑΥ πρέπει να περιέχει τα εξής:

- Γενικά Είδος έργου και χρήση αυτού Σύντομη περιγραφή του έργου Ακριβής διεύθυνση του έργου Στοιχεία του κυρίου του έργου Στοιχεία του υπόχρεου για την εκπόνηση του ΣΑΥ
- Πληροφορίες για υπάρχοντα δίκτυα υπηρεσιών κοινής ωφελείας.
- Στοιχεία για την προσπέλαση στο εργοτάξιο και την ασφαλή πρόσβαση στις θέσεις εργασίας.
- Ρύθμιση της κυκλοφορίας πεζών και οχημάτων εντός και πέριξ του εργοταξίου.
- Καθορισμό των χώρων αποθήκευσης υλικών και τρόπου αποκομιδής ακρήστων.
- Συνθήκες αποκομιδής επικινδύνων υλικών.
- Διευθέτηση χώρων υγιεινής, εστίασης και Α' βοηθειών.
- Μελέτες κατασκευής ικριωμάτων που δεν περιγράφονται στις ισχύουσες διατάξεις πχ ειδικοί τύποι ικριωμάτων, αντιστηρίξεις μεγάλων ορυγμάτων, ή επιχωμάτων κλπ και διατάξεις για πρόσδεση κατά την εργασία σε ύψος.
- Καταγραφή σε πίνακα των φάσεων και υποφάσεων εργασιών του έργου, σύμφωνα με το εγκεκριμένο χρονοδιάγραμμα εκτέλεσης του έργου.
- Την καταγραφή σε πίνακα των κινδύνων, των πηγών κινδύνων και της εκτίμησης επικινδυνότητας κάθε φάσης και υποφάσης του έργου με κλιμάκωση της εκτίμησης επικινδυνότητας πχ Χ = Χαμηλή εκτίμηση κινδύνου Μ = Μέτρια εκτίμηση κινδύνου

Υ = Υψηλή εκτίμηση κινδύνου Σε περίπτωση ταυτόχρονης εκτέλεσης φάσεων εργασιών θα πρέπει να λαμβάνονται υπόψη οι επιπλέον απορρέοντες κίνδυνοι.

- Εναλλακτικές μέθοδοι εργασίας για κινδύνους που δεν μπορούν να αποφευχθούν.
- Για τον εναπομένοντα εργασιακό κίνδυνο θα πρέπει να αναφέρονται συγκεκριμένα μέτρα για την πρόληψη του, καθώς και ειδικά μέτρα για εργασίες που ενέχουν ειδικούς κινδύνους (Παράρτημα ΙΙ του Αρθ-12 του ΠΔ-305/96).

Ο ΦΑΥ πρέπει να περιέχει τα εξής:

- Γενικά: είδος έργου και χρήση αυτού, ακριβή διεύθυνση του έργου, αριθμό αδείας, στοιχεία του κυρίου του έργου, στοιχεία του συντονιστή ασφάλειας και υγείας που θα συντάξει τον ΦΑΥ.
- Στοιχεία από το μητρώο του έργου: τεχνική περιγραφή του έργου, παραδοχές μελέτης, τα σχέδια "ως κατασκευάσθη", σύμφωνα με τα οριζόμενα ανωτέρω. (Σημ. βλ. και άρθρο 20 Γ.Σ.Υ.) Έργο ή τμήμα έργου που αφορά αμιγώς σε συντήρηση και επισκευή δεν απαιτεί σχέδια "ως κατασκευάσθη".
- Οδηγίες και χρήσιμα στοιχεία σε θέματα ασφάλειας και υγείας, τα οποία θα πρέπει να λαμβάνονται υπόψη κατά τις ενδεχόμενες μεταγενέστερες εργασίες καθ' όλη τη διάρκεια της ζωής του έργου, πχ εργασίες συντήρησης, μετατροπής, καθαρισμού κλπ. Ενδεικτικά οι οδηγίες και τα στοιχεία αυτά αναφέρονται στον ασφαλή τρόπο εκτέλεσης των διαφόρων εργασιών, στην αποφυγή κινδύνων από τα διάφορα δίκτυα (ύδρευσης, ηλεκτροδότησης, αερίων, ατμού, κλπ) στην πυρασφάλεια κλπ.
- Εγχειρίδιο Λειτουργίας και Συντήρησης του έργου. Το ανωτέρω περιλαμβάνει: Τον Κανονισμό λειτουργίας του έργου πχ όλα τα στοιχεία που θα αφορούν τη χρήση του έργου από τους χρήστες, βασικά ενημερωτικά φυλλάδια κατάλληλα και επαρκή, που θα διανεμηθούν στους χρήστες ώστε κάθε χρήστης να γνωρίζει πως θα χρησιμοποιήσει το έργο και τι θα κάνει σε περίπτωση έκτακτων γεγονότων. Οδηγίες λειτουργίας για το προσωπικό λειτουργίας και εκμετάλλευσης του έργου πχ οδηγίες χρήσης του ακίνητου και κινητού εξοπλισμού που ανήκει στην συγκεκριμένη εργολαβία σε συνθήκες κανονικής λειτουργίας και σε συνθήκες έκτακτου περιστατικού κλπ. Οδηγίες συντήρησης του έργου. Περιλαμβάνονται συγκεκριμένες οδηγίες για την περιοδική συντήρηση του έργου. Κατά την εκτέλεση του έργου, το ΣΑΥ και ο ΦΑΥ τηρούνται στο εργοτάξιο με ευθύνη του αναδόχου και είναι στη διάθεση των ελεγκτικών αρχών. Η Διευθύνουσα Υπηρεσία υποχρεούται να παρακολουθεί την ύπαρξη και εφαρμογή των ΣΑΥ - ΦΑΥ. Μετά την αποπεράτωση του έργου ο Φάκελος Ασφάλειας και Υγείας συνοδεύει το έργο καθ' όλη τη διάρκεια της ζωής του και φυλάσσεται με ευθύνη του ΚτΕ.

3. Δαπάνη σύνταξης ΣΑΥ και ΦΑΥ

Όλες οι δαπάνες που συνεπάγονται τα παραπάνω, αφορούν στην οργάνωση του εργοταξίου και απαιτούνται από το νόμο, βαρύνουν τον Ανάδοχο και θα πρέπει να έχουν συνυπολογιστεί από αυτόν κατά τη διαμόρφωση της προσφοράς του.

ΑΡΘΡΟ 16ο: ΔΙΕΞΑΓΩΓΗ ΤΗΣ ΚΥΚΛΟΦΟΡΙΑΣ ΚΑΤΑ ΤΗΝ ΔΙΑΡΚΕΙΑ ΤΗΣ ΚΑΤΑΣΚΕΥΗΣ

16.1 Ο Ανάδοχος είναι υποχρεωμένος, χωρίς ιδιαίτερη αποζημίωση, να εκτελεί κάθε εργασία που θα απαιτείται για τη διασφάλιση της ανεμπόδιστης και ασφαλούς κυκλοφορίας στο οδικό δίκτυο που χρησιμοποιεί κατά τη μεταφορά των υλικών που χρειάζονται για την εκτέλεση των έργων.

16.2 Σε περίπτωση που ο Ανάδοχος δείξει δυστροπία ή κωλυσιεργεί στη συντήρηση και αποκατάσταση των φθορών, τότε η Υπηρεσία δικαιούται να αναθέσει την εκτέλεση των εργασιών αυτών σε τρίτους εις βάρος και για λογαριασμό του Αναδόχου, ο οποίος στην περίπτωση αυτή δεν παύει να φέρει ακέραια την ευθύνη για

κάθε τυχόν ατύχημα λόγω αμέλειας ή μη λήψης των απαιτούμενων προληπτικών μέτρων.

ΑΡΘΡΟ 17ο: ΠΡΟΣΤΑΤΕΥΤΙΚΕΣ ΚΑΤΑΣΚΕΥΕΣ – ΈΚΔΟΣΗ ΑΔΕΙΩΝ

17.1 Ο Ανάδοχος υποχρεούται όπως, χωρίς ιδιαίτερη αποζημίωση (κάθε σχετική δαπάνη περιλαμβανομένης στο ποσοστό γενικών εξόδων και όφελος), προβεί στην κατασκευή, συντήρηση και εν καιρώ καθαίρεση και αποκόμιση των υπό του Π.Δ. 447/75 (ΦΕΚ 142Α/17-7-75), η εν ισχύει νεοτέρων, επιβαλλομένων προστατευτικών κατασκευών και περιφραγμάτων του εργοταξίου.

17.2 Ο Ανάδοχος υποχρεούται όπως, με δικές του δαπάνες, εγκαταστήσει στο εργοτάξιο άπαντα τα προβλεπόμενα υπό των όρων της υγιεινής του άρθρου 24 του Π.Δ. 447/75 η εν ισχύει νεοτέρων. Επίσης υποχρεούται για την εφαρμογή και τήρηση στο εργοτάξιο όλων των κατά Νόμο απαιτούμενων στοιχείων και την εφαρμογή των από το Νόμο επιβαλλομένων μέτρων ασφαλείας καθ' όλη τη διάρκεια των εργασιών.

17.3 Πριν από την έναρξη εργασιών ο Ανάδοχος υποχρεούται –με μέριμνα, ευθύνη και δαπάνη του εκτός αν προβλέπεται αποζημίωση στον προϋπολογισμό - για την έκδοση των κάθε είδους Αδειών, επ' ονόματι του ΚτΕ (πχ. Οικοδομική, Μικρής Κλίμακας, Συμβούλιο Αρχιτεκτονικής, Αρχαιολογίας, Οργανισμών Κοινής Ωφέλειας, Αστυνομίας, Πυροσβεστικής, Επιθεώρησης Εργασίας, Φυσικού Αερίου και κάθε άλλη άδεια) που προβλέπονται από τη Νομοθεσία ή αλλού και που είναι απαραίτητες προϋποθέσεις για την εκτέλεση κάθε είδους εργασιών του έργου. Επίσης καθίσταται ουσιαστικά και αποκλειστικά υπεύθυνος για κάθε παράβαση των εν ισχύει διατάξεων περί εκτελέσεως των εργασιών. (βλ. και 21.1 και 26.9 ΓΕΝΙΚΩΝ ΟΡΩΝ)

Ο ΚτΕ υποχρεούται να παράσχει στον Ανάδοχο κάθε απαιτούμενη συνδρομή προς την κατεύθυνση της εξασφάλισης των ανωτέρω αδειοδοτήσεων και εγκρίσεων, παρέχοντας τα επίσημα στοιχεία και σχέδια αν υπάρχουν στο Αρχείο της Υπηρεσίας.

ΑΡΘΡΟ 18ο: ΤΡΟΠΟΠΟΙΗΣΗ ΣΥΜΒΑΣΕΩΝ ΚΑΤΑ ΤΗ ΔΙΑΡΚΕΙΑ ΤΟΥΣ

Ισχύουν οι κείμενες διατάξεις στο **άρθρο 132 και 156 του Ν.4412/2016.**

18.1 Σύμφωνα με το **άρθρο 132 του Ν.4412/2016**, οι συμβάσεις μπορούν να τροποποιούνται χωρίς νέα διαδικασία σύναψης σύμβασης σε οποιαδήποτε από τις ακόλουθες περιπτώσεις:

α) όταν οι τροποποιήσεις, ανεξαρτήτως της χρηματικής αξίας τους, προβλέπονται σε σαφείς, ακριβείς και ρητές ρήτρες αναθεώρησης στα αρχικά έγγραφα της σύμβασης στις οποίες μπορεί να περιλαμβάνονται και ρήτρες αναθεώρησης τιμών ή προαιρέσεις. Οι ρήτρες αυτές αναφέρουν το αντικείμενο και τη φύση των ενδεχόμενων τροποποιήσεων ή προαιρέσεων, καθώς και τους όρους υπό τους οποίους μπορούν να ενεργοποιηθούν. Δεν προβλέπουν τροποποιήσεις ή προαιρέσεις που ενδέχεται να μεταβάλουν τη συνολική φύση της σύμβασης ή της συμφωνίας-πλαίσιο·

β) για τα συμπληρωματικά έργα, υπηρεσίες ή αγαθά από τον αρχικό ανάδοχο, τα οποία κατέστησαν αναγκαία και δεν περιλαμβάνονταν στην αρχική σύμβαση, εφόσον η αλλαγή αναδόχου:

αα) δεν μπορεί να γίνει για οικονομικούς ή τεχνικούς λόγους, π.χ. απαιτήσεις εναλλαξιμότητας ή διαλειτουργικότητας με τον υφιστάμενο εξοπλισμό, υπηρεσίες ή εγκαταστάσεις που παρασχέθηκαν με τη διαδικασία σύναψης της αρχικής σύμβασης, και

ββ) θα συνεπαγόταν σημαντικά προβλήματα ή ουσιαστική επικάλυψη δαπανών για την αναθέτουσα αρχή. Ωστόσο, οποιαδήποτε αύξηση της τιμής δεν υπερβαίνει το πενήντα τοις εκατό (50%) της αξίας της αρχικής σύμβασης. Σε περίπτωση διαδοχικών τροποποιήσεων, η σωρευτική αξία των τροποποιήσεων αυτών δεν μπορεί να υπερβαίνει το πενήντα τοις εκατό (50%) της αξίας της αρχικής σύμβασης.

18.2 Οι συμβάσεις μπορεί να τροποποιούνται χωρίς νέα διαδικασία σύναψης δημόσιας σύμβασης, σύμφωνα με το Βιβλίο Ι του Νόμου 4412/2016, εφόσον η αξία της τροποποίησης είναι κατώτερη και των δύο ακόλουθων τιμών:

α) των κατώτατων ορίων του άρθρου 5 του Ν.4412/2016, και

β) του 15% της αξίας της αρχικής σύμβασης για τις συμβάσεις έργων. Η τροποποίηση δεν μπορεί να μεταβάλει τη συνολική φύση της σύμβασης ή της συμφωνίας-πλαίσιο. Σε περίπτωση διαδοχικών τροποποιήσεων, η αξία τους υπολογίζεται βάσει της καθαρής σωρευτικής αξίας των διαδοχικών τροποποιήσεων.

18.3 Σύμφωνα με το **άρθρο 156 του Ν.4412/2016:**

α) Το έργο εκτελείται, σύμφωνα με τη σύμβαση και τα τεύχη και σχέδια που τη συνοδεύουν. Ο φορέας κατασκευής του έργου έχει το δικαίωμα αν προκύψει ανάγκη εκτέλεσης συμπληρωματικών εργασιών που δεν περιλαμβάνονται στο αρχικό ανατεθέν έργο, ούτε στην πρώτη συναφθείσα σύμβαση και οι οποίες κατέστησαν αναγκαίες λόγω απροβλέπτων περιστάσεων κατά την εκτέλεση του έργου, όπως αυτό περιγράφεται στην αρχική σύμβαση, να συνάπτει σύμβαση με τον ανάδοχο του έργου με την προϋπόθεση ότι οι συμπληρωματικές εργασίες δεν μπορούν τεχνικά ή οικονομικά να διαχωριστούν από την κύρια σύμβαση, χωρίς να δημιουργήσουν μείζονα προβλήματα για τις αναθέτουσες αρχές ή όταν αυτές οι εργασίες, μολονότι μπορούν να διαχωριστούν από την αρχική σύμβαση είναι απόλυτα αναγκαίες για την τελειοποίησή της χωρίς να μεταβάλλουν τη συνολική της φύση.

β) Το συνολικό ποσό των συμβάσεων αυτών στο οποίο συμπεριλαμβάνεται και η αμοιβή για τη σύνταξη των απαιτούμενων μελετών για τις συμπληρωματικές εργασίες απαγορεύεται να υπερβαίνει το ποσοστό του πενήντα τοις εκατό (50%) του ποσού της αξίας της αρχικής σύμβασης, χωρίς την αναθεώρηση και το ΦΠΑ.

Οι συμπληρωματικές συμβάσεις συνολικού ύψους μέχρι 15% της αξίας της αρχικής σύμβασης δύνανται να τροποποιούνται άνευ νέας διαδικασίας σύναψης δημόσιας σύμβασης, εφόσον πληρούνται αθροιστικά η περίπτωση α' της παραγράφου 18.3 και η παράγραφος 18.2

18.4 **Για τις εργασίες του άρθρου 14** , δεν απαιτείται εκ των προτέρων η σύνταξη Ανακεφαλαιωτικού Πίνακα Εργασιών (Α.Π.Ε.) της παραγράφου 18.4 ή σύμβασης για την εκτέλεση ή την πληρωμή τους. Η εκτέλεση των συμπληρωματικών εργασιών είναι υποχρεωτική για τον ανάδοχο του έργου και, προκειμένου να υπογραφεί η σύμβαση για την εκτέλεσή τους, απαιτείται γνώμη του οικείου τεχνικού συμβουλίου. Για τον καθορισμό τιμών μονάδας στις εργασίες της συμπληρωματικής σύμβασης λαμβάνονται οι τιμές της αρχικής σύμβασης και για τον κανονισμό τιμών μονάδας στις νέες εργασίες της συμπληρωματικής σύμβασης **εφαρμόζονται οι παράγραφοι 4, 5 και 6 του άρθρου 156 του Ν.4412/2016.**

18.5 Κάθε σύμβαση επόμενη της αρχικής συνοδεύεται από Ανακεφαλαιωτικό Πίνακα Εργασιών (Α.Π.Ε.) που περιλαμβάνει ιδίως τις ενδείξεις των εργασιών, τις τιμές μονάδας των εργασιών, τα μεγέθη των ποσοτήτων, τις δαπάνες του προϋπολογισμού δημοπράτησης του αρχικά ανατεθέντος έργου, του προϋπολογισμού της αμέσως προηγούμενης σύμβασης και του προϋπολογισμού της προς κατάρτιση νέας σύμβασης. Περιλαμβάνει ακόμη και το κονδύλιο των απρόβλεπτων, καθώς και την προβλεπόμενη δαπάνη για αναθεώρηση, και Φόρο Προστιθέμενης Αξίας (Φ.Π.Α.). Οι δαπάνες για εγκεκριμένες αποζημιώσεις μη υποκείμενες σε Φ.Π.Α. περιλαμβάνονται σε διακριτή ενότητα του Α.Π.Ε. για την καταγραφή της οικονομικής εικόνας του έργου.

18.6 Ως προς τη διαχείριση των **«επί έλασσαν δαπανών»** θα έχουν εφαρμογή τα οριζόμενα στο οικείο άρθρο της Διακήρυξης της παρούσας εργολαβίας και στην **παρ.3 β του άρθρου 156 του Ν.4412/2016.**

18.7 Αν στον Ανακεφαλαιωτικό Πίνακα Εργασιών περιλαμβάνονται και εργασίες για τις οποίες δεν υπάρχουν τιμές μονάδας, ο Ανακεφαλαιωτικός Πίνακας συνοδεύεται

από πρωτόκολλο που κανονίζει τις τιμές για τις εργασίες αυτές. Ο κανονισμός τιμών μονάδας νέων εργασιών γίνεται με υποχρεωτική εφαρμογή κατά σειρά των περιπτ. α), β) και γ) παρ. 5 άρθρου 156 του Ν.4412/2016.

18.8 Οι Ανακεφαλαιωτικοί Πίνακες Εργασιών και τα Πρωτόκολλα Κανονισμού Τιμών Μονάδας Νέων Εργασιών που τους συνοδεύουν συντάσσονται από τη Διευθύνουσα Υπηρεσία και υπογράφονται από τον ανάδοχο ανεπιφύλακτα ή με επιφύλαξη. Αν ο ανάδοχος αρνηθεί την υπογραφή, του κοινοποιείται ο ανακεφαλαιωτικός πίνακας και τα πρωτόκολλα, σύμφωνα με το άρθρο 143 του Ν.4412/2016. Στην περίπτωση αυτή, όπως και στην περίπτωση που ο ανάδοχος υπέγραψε τα σχετικά έγγραφα με επιφύλαξη, δικαιούται να υποβάλει ένσταση. Ο Ανακεφαλαιωτικός Πίνακας Εργασιών και τα πρωτόκολλα νέων τιμών εγκρίνονται με ή χωρίς διορθώσεις από την προϊστάμενη αρχή, στην οποία διαβιβάζονται μαζί με την ένσταση του αναδόχου, την αιτιολογική έκθεση για την ανάγκη των τροποποιήσεων, τον τρόπο κανονισμού των τιμών και κάθε σχετική πληροφορία. Αν έχει υποβληθεί ένσταση διατυπώνεται και η γνώμη της Διευθύνουσας Υπηρεσίας στο περιεχόμενο της ένστασης αυτής. Μετά την έγκριση του Ανακεφαλαιωτικού Πίνακα Εργασιών, ο ανάδοχος είναι υποχρεωμένος να εκτελέσει τις σχετικές εργασίες χωρίς αυτό να θίγει τα δικαιώματά του για επίλυση της διαφοράς.

ΑΡΘΡΟ 19ο ΒΕΒΑΙΩΣΗ ΠΕΡΑΤΩΣΗΣ ΕΡΓΑΣΙΩΝ

Ισχύουν οι κείμενες διατάξεις στο άρθρο 168 του ν.4412/2016.

19.1 Όταν λήξει η προθεσμία περάτωσης του συνόλου ή τμημάτων του έργου, ο επιβλέπων ή το εντεταλμένο όργανο της επίβλεψης αναφέρει στη διευθύνουσα υπηρεσία, μέσα σε διάστημα δέκα (10) ημερών από τη λήξη του εγκεκριμένου χρόνου περαίωσης, αν τα έργα έχουν περατωθεί και έχουν υποστεί ικανοποιητικά τις δοκιμασίες που προβλέπονται στη σύμβαση ή αν τα έργα δεν έχουν περατωθεί, οπότε αναφέρει συγκεκριμένα τις εργασίες που απομένουν για εκτέλεση. Αν οι εργασίες έχουν περατωθεί, ο προϊστάμενος της διευθύνουσας υπηρεσίας, μέσα σε δέκα (10) ημέρες από την παραλαβή της πιο πάνω αναφοράς, εκδίδει βεβαίωση για την ημέρα που περατώθηκαν οι εργασίες του έργου (βεβαίωση περάτωσης των εργασιών) την οποία κοινοποιεί αμελλητί στον ανάδοχο. Εάν η βεβαίωση δεν εκδοθεί μέσα στην πιο πάνω προθεσμία, τότε θεωρείται ότι έχει εκδοθεί αυτοδίκαια (30) ημέρες μετά την υποβολή από τον ανάδοχο σχετικής έγγραφης όχλησης και επιβάλλονται στα υπαίτια όργανα του φορέα κατασκευής του έργου οι πειθαρχικές ποινές που προβλέπονται στην παρ. 3 του άρθρου 141 του Ν.4412/2016. Την έκδοση της βεβαίωσης μπορεί να ζητήσει ο ανάδοχος και πριν από τη λήξη των προθεσμιών αν έχει περατώσει τα έργα. Στην περίπτωση αυτή εφαρμόζονται ανάλογα οι διαδικασίες των πρώτων εδαφίων της παρούσας παραγράφου. Η βεβαίωση περάτωσης των δεν αναπληρώνει την παραλαβή των έργων, η οποία διενεργείται, σύμφωνα με τις διατάξεις των επόμενων άρθρων.

19.2 Αν στις εργασίες που έχουν περατωθεί διαπιστωθούν επουσιώδεις μόνο ελλείψεις που δεν επηρεάζουν τη λειτουργικότητα του έργου, ο προϊστάμενος της διευθύνουσας υπηρεσίας, γνωστοποιεί με διαταγή του προς τον ανάδοχο τις ελλείψεις που έχουν επισημανθεί και τάσσει εύλογη προθεσμία για την αποκατάστασή τους. Στην περίπτωση αυτή η βεβαίωση περάτωσης εκδίδεται μετά την εμπρόθεσμη αποκατάστασή των ελλείψεων και αναφέρει το χρόνο που περατώθηκε το έργο, χωρίς να λαμβάνεται υπόψη ο χρόνος αποκατάστασης.

19.3. Αν οι εργασίες δεν έχουν περατωθεί ή οι ελλείψεις που διαπιστώθηκαν δεν είναι επουσιώδεις ή αν δεν περατώθηκαν από τον ανάδοχο εμπρόθεσμα οι εργασίες αποκατάστασης επουσιωδών ελλείψεων, σύμφωνα με την προηγούμενη παράγραφο εφαρμόζονται, ανάλογα με την περίπτωση, οι διατάξεις των άρθρων 159 και 160 του Ν4412/2016.

ΑΡΘΡΟ 20ο ΔΙΟΙΚΗΤΙΚΗ ΠΑΡΑΛΑΒΗ ΓΙΑ ΧΡΗΣΗ

Τα περαιωμένα τμήματα του έργου δύνανται να δοθούν προς χρήση, σύμφωνα με τα όσα ορίζονται στο άρθρο 29 (ΓΕΝΙΚΟΙ ΟΡΟΙ) της παρούσης, καθώς και στο άρθρο 169 του Ν4412/2016.

ΑΡΘΡΟ 21ο: ΠΡΟΣΩΡΙΝΗ – ΟΡΙΣΤΙΚΗ ΠΑΡΑΛΑΒΗ, ΧΡΟΝΟΣ ΥΠΟΧΡΕΩΤΙΚΗΣ ΣΥΝΤΗΡΗΣΗΣ

21.1 Σε ότι αφορά την προσωρινή παραλαβή, το χρόνο υποχρεωτικής συντήρησης των έργων και την οριστική παραλαβή του έργου εφαρμόζονται τα άρθρα 170, 171, 172 του Ν.4412/2016.

21.2 Για την Προσωρινή παραλαβή εκτός των άλλων στο άρθρο 170 του Ν.4412/2016 ισχύουν τα ακόλουθα:

α. Μετά τη βεβαίωση περάτωσης των εργασιών το έργο παραλαμβάνεται προσωρινά. Με την προσωρινή παραλαβή ελέγχονται οι εργασίες ποσοτικά και ποιοτικά. Οι εργασίες συμπληρωματικών συμβάσεων παραλαμβάνονται μαζί με τις εργασίες της αρχικής σύμβασης.

β. Η προσωρινή παραλαβή διενεργείται μέσα σε έξι (6) μήνες από τη βεβαιωμένη περάτωση του έργου δηλαδή από την ημερομηνία που στη σχετική βεβαίωση φέρεται ως ημερομηνία που αυτό περατώθηκε ή, στην περίπτωση της παρ. 2 του άρθρου 168, από την ημερομηνία έκδοσης της σχετικής βεβαίωσης περάτωσης των εργασιών, αν υποβληθούν από τον ανάδοχο, μέσα σε δύο (2) μήνες από τις πιο πάνω ημερομηνίες, η τελική επιμέτρηση και το μητρώο του έργου, το οποίο περιλαμβάνει τα βασικά στοιχεία του έργου «όπως κατασκευάστηκε». Αν η τελική επιμέτρηση και το μητρώο του έργου υποβληθούν από τον ανάδοχο μεταγενέστερα, η πιο πάνω προθεσμία για τη διενέργεια της παραλαβής αρχίζει από την υποβολή της τελικής επιμέτρησης και του μητρώου έργου. Αν δεν υποβληθεί τελική επιμέτρηση και το μητρώο έργου από τον ανάδοχο, η προθεσμία για τη διενέργεια της παραλαβής αρχίζει από την κοινοποίηση στον ανάδοχο της τελικής επιμέτρησης που συντάχθηκε από την υπηρεσία. Αν η παραλαβή δεν διενεργηθεί ή το πρωτόκολλο δεν εγκριθεί μέσα στις πιο πάνω προθεσμίες, η παραλαβή θεωρείται ότι έχει συντελεσθεί αυτοδίκαια τριάντα (30) ημέρες μετά την υποβολή από τον ανάδοχο σχετικής ειδικής όχλησης για τη διενέργειά της και επιβάλλονται στα υπαίτια όργανα του φορέα κατασκευής του έργου οι πειθαρχικές ποινές που προβλέπονται στην παρ. 3 του άρθρου 141. Αν ο ανάδοχος δεν παραστεί κατά την παραλαβή ή υπογράψει «με επιφύλαξη» το σχετικό πρωτόκολλο, η παραλαβή θεωρείται ότι έχει συντελεστεί αυτοδίκαια εξήντα (60) ημέρες μετά την υποβολή ειδικής όχλησης.

Με απόφαση του Υπουργού Υποδομών, Μεταφορών και Δικτύων καθορίζεται το περιεχόμενο του «μητρώου έργου», τα τεύχη, οι εκθέσεις, τα σχέδια, οι πίνακες, τα ηλεκτρονικά δεδομένα και τα λοιπά στοιχεία που το συνοδεύουν, καθώς και η μορφή των στοιχείων αυτών. Με προεδρικό διάταγμα που εκδίδεται με πρόταση του ίδιου Υπουργού καθορίζονται οι κυρώσεις που επιβάλλονται στον ανάδοχο σε περίπτωση μη υποβολής του μητρώου, η διαδικασία επιβολής των κυρώσεων, τα αρμόδια όργανα, καθώς και κάθε άλλο σχετικό θέμα.

21.3 Για το χρόνο υποχρεωτικής συντήρησης του έργου εκτός των άλλων που αναφέρονται στο άρθρο 171 του Ν4412/2016: Ο χρόνος εγγύησης, κατά τον οποίο ο ανάδοχος φέρει τον κίνδυνο του έργου και υποχρεούται στη συντήρησή του, σύμφωνα με την παράγραφο 1 του άρθρου 157 και την παρ. 2 του άρθρου 172 του Ν.4412/2016 και μετά την πάροδο του οποίου ενεργείται η οριστική παραλαβή, ορίζεται γενικά σε δεκαπέντε (15) μήνες, υπό την επιφύλαξη των οριζόμενων στα έγγραφα της σύμβασης στην περίπτωση που κριτήριο ανάθεσης της σύμβασης ήταν η προσαύξηση του χρόνου εγγύησης κατά τα οριζόμενα στην περίπτωση στ' της παρ.

2 του άρθρου 86 του Ν.4412/2016. Σε εντελώς ειδικές περιπτώσεις μπορεί με τα συμβατικά τεύχη να ορίζεται μεγαλύτερος χρόνος εγγύησης ενδεχομένως και με ιδιαίτερο αντάλλαγμα, όχι όμως μεγαλύτερος από τρία (3) έτη. Για έργα προϋπολογισμού δημοπράτησης μέχρι 250.000 ευρώ χωρίς ΦΠΑ, εφόσον η φύση των εργασιών το επιτρέπει ή για έργα που δεν νοείται μακροχρόνια συντήρησή τους, μπορεί με τα συμβατικά τεύχη να καθορίζεται χρόνος εγγύησης μικρότερος των δεκαπέντε (15) μηνών. Ο χρόνος εγγύησης αρχίζει από τη βεβαιωμένη περάτωση των εργασιών αν μέσα σε δύο (2) μήνες από αυτή υποβληθεί από τον ανάδοχο η τελική επιμέτρηση, άλλως από την ημερομηνία που υποβλήθηκε ή με οποιονδήποτε άλλο τρόπο συντάχθηκε η τελική επιμέτρηση.

21.4 Κατά το χρόνο εγγύησης και υποχρεωτικής συντήρησης ο ανάδοχος είναι υποχρεωμένος να επιθεωρεί τακτικά τα έργα, να τα διατηρεί σε ικανοποιητική κατάσταση και να αποκαθιστά κάθε βλάβη τους. Εργασίες για την αποκατάσταση βλαβών κλοπών ή βανδαλισμών από τη χρήση, εφόσον δεν οφείλονται σε κακή ποιότητα του έργου εκτελούνται με έγκριση της υπηρεσίας και η δαπάνη αποδίδεται στον ανάδοχο ή οι εργασίες αυτές εκτελούνται από την υπηρεσία. Αν ο ανάδοχος παραλείπει τις υποχρεώσεις του για τη συντήρηση των έργων κατά το χρόνο εγγύησης, οι απαραίτητες εργασίες μπορεί να εκτελεσθούν από την υπηρεσία με οποιονδήποτε τρόπο σε βάρος και για λογαριασμό του υπόχρεου αναδόχου ή όπως αλλιώς προβλέπεται στα συμβατικά τεύχη. Οι εργασίες και ενέργειες συντήρησης καταγράφονται σε ειδικό τεύχος ο μορφότυπος του οποίου και η συχνότητα καταγραφής προβλέπεται στα συμβατικά τεύχη ή συμφωνούνται με την διευθύνουσα υπηρεσία.

21.5 Για την Οριστική παραλαβή εκτός των άλλων στο **άρθρο 172 του Ν.4412/2016** ισχύουν τα ακόλουθα:

α. Στην οριστική παραλαβή εφαρμόζονται οι διατάξεις για την προσωρινή παραλαβή των παραγράφων 3, 5 και 6 του άρθρου 170, όσον αφορά τις αντίστοιχες διαδικασίες για το αντικείμενο της οριστικής παραλαβής.

β. Η οριστική παραλαβή γίνεται μετά την προσωρινή και την πάροδο του χρόνου υποχρεωτικής από τον ανάδοχο συντήρησης. Πρέπει να διενεργηθεί μέσα σε δύο (2) μήνες από τότε που λήγει ο χρόνος εγγύησης, σύμφωνα με το άρθρο 171. Αν η οριστική παραλαβή δεν διενεργηθεί μέσα σε αυτήν την προθεσμία, θεωρείται ότι έχει συντελεσθεί αυτοδίκαια εξήντα (60) ημέρες μετά την υποβολή από τον ανάδοχο σχετικής ειδικής όχλησης για τη διενέργειά της και επιβάλλονται στα υπαίτια όργανα του φορέα κατασκευής του έργου οι πειθαρχικές ποινές που προβλέπονται στην παρ. 3 του άρθρου 141. Αν η προσωρινή παραλαβή δεν έχει διενεργηθεί μέχρι την οριστική παραλαβή, διενεργείται ταυτόχρονα προσωρινή και οριστική παραλαβή.

γ. Κατά την οριστική παραλαβή η επιτροπή παραλαβής παραλαμβάνει το έργο όσον αφορά την καλή κατάσταση των εργασιών.

δ. Μετά την οριστική παραλαβή του έργου ο ανάδοχος ευθύνεται κατά τις διατάξεις του Αστικού Κώδικα. Σε περιπτώσεις ειδικών έργων, με τα συμβατικά τεύχη μπορεί να ορίζονται πρόσθετες ευθύνες ή υποχρεώσεις του αναδόχου και μετά την οριστική παραλαβή.

ε. Οι διατάξεις της προηγούμενης παραγράφου και της παρ. 3 του άρθρου 178 εφαρμόζονται είτε η οριστική παραλαβή διενεργηθεί πραγματικά είτε συντελεσθεί αυτοδίκαια.

στ. Η συντέλεση της οριστικής παραλαβής αποτελεί την αφετηρία της παραγραφής των απαιτήσεων του αναδόχου από την εργολαβική σύμβαση που δεν έχουν ήδη παραγραφεί, σύμφωνα με τις ειδικότερες διατάξεις του παρόντος νόμου.

ζ. Αν η παραλαβή συντελεσθεί αυτοδίκαια και διαπιστωθούν εκ των υστέρων διαφορές στις ποσότητες των εργασιών που εκτελέστηκαν ο ανάδοχος έχει

υποχρέωση να επιστρέψει το εργολαβικό αντάλλαγμα που έχει καταβληθεί για τις εργασίες αυτές.

η. Απαραίτητο στοιχείο για την οριστική παραλαβή κάθε δημόσιου έργου είναι ο Φάκελος Ασφάλειας και Υγείας (Φ.Α.Υ.).

ΑΡΘΡΟ 22ο ΜΗΤΡΩΟ ΤΟΥ ΕΡΓΟΥ- ΟΔΗΓΙΕΣ ΛΕΙΤΟΥΡΓΙΑΣ ΚΑΙ ΣΥΝΤΗΡΗΣΗΣ

22.1 Ο ανάδοχος έχει υποχρέωση, χωρίς ιδιαίτερη αμοιβή, μετά την ημερομηνία έκδοσης της Βεβαίωσης Περάτωσης των εργασιών μέσα σε δύο (2) μήνες να υποβάλει την Τελική Επιμέτρηση και το Μητρώο του έργου, το οποίο περιλαμβάνει τα βασικά στοιχεία του έργου «όπως κατασκευάστηκε» σύμφωνα με το άρθρο 170 παρ.2 του Ν.4412/2016. Με απόφαση του Υπουργού Υποδομών, Μεταφορών και Δικτύων καθορίζεται το περιεχόμενο του «μητρώου έργου», τα τεύχη, οι εκθέσεις, τα σχέδια, οι πίνακες, τα ηλεκτρονικά δεδομένα και τα λοιπά στοιχεία που το συνοδεύουν, καθώς και κάθε άλλο σχετικό θέμα. Ειδικότερα μετά την αποπεράτωση του όλου έργου ο Ανάδοχος υποχρεούται να παραδώσει στην Υπηρεσία, διαμέσου του Επιβλέποντος μηχανικού, δύο σειρές σχεδίων και τευχών σε χαρτί και με την υπογραφή του καθώς και δύο αντίγραφα σε ηλεκτρονική μορφή, όλων των έργων που εκτελέστηκαν, όπως αυτά κατασκευάστηκαν τελικά, δηλαδή συμπεριλαμβανομένων των τροποποιήσεων και διορθώσεων, οι οποίες ίσως έγιναν στα σχέδια που εγκρίθηκαν αρχικά. Συγκεκριμένα:

Κατόψεις σκάμματος

Τα παραπάνω θα παραδίδονται σε έντυπη μορφή και σε CD-R τα οποία θα είναι αριθμημένα και θα φέρουν τα εξής:

α) Το όνομα της Αναδόχου Εταιρίας ή Κοινοπραξίας

β) Το Τίτλο των παραδοτέων

γ) Τη θέση του κατασκευασθέντος τμήματος

δ) την ημερομηνία παραγωγής ε) τα περιεχόμενα των ηλεκτρονικών μέσων ηλεκτρονικά (σε μορφή αρχείου κειμένου) και σε έντυπη μορφή. Σε όλα τα παραπάνω σχέδια θα υπάρχει ο αντίστοιχος τίτλος κατά τα πρότυπα των σχεδίων της μελέτης, και η ένδειξη: ΟΠΩΣ ΚΑΤΑΣΚΕΥΑΣΤΗΚΕ.

- Τεύχος τεχνικής έκθεσης που θα αναφέρεται στις δυσχέρειες που ανέκυψαν κατά την κατασκευή, σε ειδικά τεχνικά χαρακτηριστικά του έργου, στις ανάγκες μελλοντικής συντήρησης, στον απολογισμό ποσοτήτων και κόστους του έργου, όπως επίσης και σε κάθε άλλο στοιχείο που κατά την κρίση της Υπηρεσίας θα μπορούσε, μελλοντικά, να χρησιμεύσει στο έργο.

- Τεύχος με φωτογραφίες από όλες τις φάσεις του έργου (και ψηφιακά)

- Στο εξώφυλλο των τευχών θα εκτυπωθεί ο τίτλος του έργου, σύμφωνα με υπόδειγμα που θα εγκριθεί από τη Διευθύνουσα Υπηρεσία.

Παράλειψη υποβολής του Μητρώου του Έργου συνεπάγεται τη μη υπογραφή της, κατά την παρ. 2 του άρθρου 170 του Ν. 4412/2016, τελικής επιμέτρησης, επί πλέον συνεπάγεται την σύνταξη και εκτύπωσή του από την Υπηρεσία σε βάρος και για λογαριασμό του Αναδόχου. Οι δαπάνες για την τήρηση και παραγωγή όλων των παραπάνω στοιχείων του παρόντος άρθρου θεωρούνται ότι περιλαμβάνονται ανηγμένες στις τιμές προσφοράς του Αναδόχου.

22.2 Ο ανάδοχος πρέπει να παραδώσει, μαζί με τα σχέδια από την εκτέλεση πλήρεις οδηγίες λειτουργίας και συντήρησης των εγκαταστάσεων και στα Ελληνικά, όπως και τεχνικά εγχειρίδια και καταλόγους ανταλλακτικών σε πέντε (5) αντίτυπα, των Μηχανημάτων που τυχόν εγκαταστάθηκαν από αυτόν και για κάθε μια θέση.

22.3 Ο ανάδοχος συντάσσει επίσης φάκελο προεκτίμησης της δαπάνης τακτικής συντήρησης και λειτουργίας, με βάση το μητρώο του έργου και εγχειρίδια

λειτουργίας και συντήρησης, που αφορούν σε φθορές λόγω συνήθους χρήσης του έργου.

22.4 Απαραίτητο στοιχείο για την προσωρινή παραλαβή κάθε δημόσιου έργου είναι ο Φάκελος Ασφάλειας και Υγείας (Φ.Α.Υ.), σύμφωνα με την απόφαση ΔΕΕΠΠ/ οικ.433/ 19.9.2000 Β'1176) του Υφυπουργού Περιβάλλοντος, Χωροταξίας και Δημόσιων Έργων.

ΑΡΘΡΟ 23ο: ΑΣΦΑΛΙΣΕΙΣ

Σύμφωνα με το **άρθρο 144 παρ.4 4 του Ν.4412/2016**. Για την πληρότητα των εκπονούμενων μελετών, τον αρτιότερο σχεδιασμό, την καλύτερη διοίκηση και επίβλεψη και την έντεχνη κατασκευή του έργου, υποχρεούνται ο μελετητής, ο ανάδοχος κατασκευής του έργου και ο τεχνικός σύμβουλος **να ασφαλίζουν τη μελέτη, την κατασκευή του έργου και τις υπηρεσίες τεχνικού συμβούλου αντίστοιχα, κατά παντός κινδύνου, περιλαμβανομένων και των περιπτώσεων ζημιών από ανωτέρα βία.**

Με απόφαση του Υπουργού, Υποδομών, Μεταφορών και Δικτύων ορίζονται τα έργα, οι μελέτες και οι υπηρεσίες που υπάγονται στην ασφάλιση, οι ασφαλιζόμενοι κίνδυνοι, η διάρκεια της ασφάλισης, η διαδικασία διαπίστωσης της επέλευσης του κινδύνου και της καταβολής του ασφαλισματος, τα ελάχιστα όρια ασφαλιστικών καλύψεων, οι αποδεκτές εξαιρέσεις και οι μέγιστες απαλλαγές, η έναρξη εφαρμογής της υποχρέωσης ασφάλισης και κάθε άλλο αναγκαίο θέμα. Μέχρι την έκδοση της ανωτέρω απόφασης τα έργα των οποίων ο προϋπολογισμός χωρίς το ΦΠΑ **υπερβαίνει το ποσό των πεντακοσίων χιλιάδων (500.000) ευρώ ασφαλίζονται υποχρεωτικά».**

Το αντικείμενο της ασφάλισης περιλαμβάνει και την αστική ευθύνη έναντι τρίτων για λόγους μη εφαρμογής των Περιβαλλοντικών Όρων και πρόκλησης υποβάθμισης του Περιβάλλοντος κατά την διάρκεια της κατασκευής, σύμφωνα με τις διατάξεις του Ν.1650/86 για την προστασία του Περιβάλλοντος.

Θα καλύπτονται επίσης και ζημιές σε όμορες ιδιοκτησίες /εγκαταστάσεις.

Ο Ανάδοχος οφείλει – με μέριμνα και δαπάνη του να συνάψει ασφαλιστικές συμβάσεις που να καλύπτουν κατ' ελάχιστον τις ασφαλίσεις (πρόσωπα και αντικείμενα ασφάλισης) που αναφέρονται στο παρόν άρθρο. Τα ασφαλιστήρια συμβόλαια προσκομίζονται κατά την υπογραφή της σύμβασης του έργου.

23.1 ΓΕΝΙΚΟΙ ΟΡΟΙ

23.1.1 Κατά την σύναψη των ασφαλίσεων του ο Ανάδοχος οφείλει να λαμβάνει υπόψη του και να συμμορφώνεται με τις διατάξεις της κείμενης Νομοθεσίας, όπως ισχύει κατά την ημέρα σύναψης των ασφαλιστικών συμβάσεων.

23.1.2 Ομοίως οφείλει να έχει υπόψη του την περί ασφαλίσεων Νομοθεσία της Ευρωπαϊκής Ένωσης και να συμμορφώνεται προς τις διατάξεις των Κοινοτικών Οδηγιών.

23.1.3 Ο Ανάδοχος οφείλει να συμμορφώνεται με τους όρους των ασφαλιστηρίων.

23.1.4 Ως ασφάλιση θεωρείται η πρωτασφάλιση, σύμφωνα με τις διατάξεις του άρθρου 102 του Ν.Δ. 400/1970. οι αντασφαλίσεις δεν υπόκεινται στις ρυθμίσεις του Ν.Δ. 400/1970 και συνεπώς δεν γίνονται δεκτές ως ασφαλιστήρια του Έργου.

23.1.5 Κάθε ασφάλιση, της οποίας το ασφαλιστήριο εκδίδεται στην Ελλάδα, ή στην αλλοδαπή, θα προσυπογράφεται από τον αντιπρόσωπο στην Ελλάδα της εκδότριας και διέπεται από το Ν.Δ. 400/1970, όπως τροποποιήθηκε με το Π.Δ. 118/ 1985.

23.1.6 Οι παρεχόμενες ασφαλίσεις δεν απαλλάσσουν ούτε περιορίζουν κατά οποιοδήποτε τρόπο τις υποχρεώσεις και τις ευθύνες του Αναδόχου που απορρέουν από την σύμβαση του Έργου, ιδιαίτερα σε ότι αφορά τις προβλεπόμενες από τις σχετικές ασφαλιστικές συμβάσεις εξαιρέσεις, εκπτώσεις, προνόμια, περιορισμούς κλπ. Και ο Ανάδοχος παραμένει αποκλειστικά υπεύθυνος για την αποκατάσταση

ζημιών σε πρόσωπα ή και πράγματα και πέραν από τα ποσά κάλυψης των πιο πάνω ασφαλιστηρίων.

23.1.7 Όλες οι ασφαλιστικές συμβάσεις: θα έχουν καταρτισθεί εγγράφως στην Ελληνική γλώσσα. Θα περιλαμβάνουν όρους οι οποίοι θα ικανοποιούν πλήρως τους όρους του παρόντος άρθρου, της υπολοίπου Σ.Υ. και των λοιπών συμβατικών τευχών. Θα τυγχάνουν της εγκρίσεως του ΚτΕ. Η έγκριση του ΚτΕ έχει την έννοια του ελέγχου και της εκ μέρους του αποδοχής ότι οι όροι των ασφαλιστικών συμβάσεων ανταποκρίνονται με επάρκεια στους όρους του παρόντος άρθρου και των λοιπών όρων της Σ.Υ.

23.1.8 Η εκ μέρους του Αναδόχου καταβολή του πρώτου ασφαλίστρου που αποτελεί Ασφαλιστικό βάρος και που είναι απαραίτητη για την έναρξη των εννόμων αποτελεσμάτων της ασφαλίσεως, θα γίνεται με την έναρξη ισχύος της ασφαλιστικής περιόδου.

23.1.9 Οι γενικοί όροι ασφαλίσεως και οι εξαιρέσεις που θεσπίζουν δεν θίγουν την, από τον Νόμο 487 / 76 και το Π.Δ. 237 / 86, ευθύνη των ασφαλιστών έναντι τρίτων, η οποία παραμένει αλώβητη από τους όρους του ασφαλιστηρίου συμβολαίου.

23.1.10 Οι ασφαλιστικές Εταιρείες θα λειτουργούν νόμιμα, με δόκιμη δραστηριότητα, σε χώρες μέλη της Ευρωπαϊκής Ένωσης και του Ε.Ο.Χ., θα είναι φερέγγυες στο μέτρο των υποχρεώσεων που αναλαμβάνουν για το παρόν έργο και θα μπορούν να ασφαλίζουν παρεμφερή έργα χωρίς να παραβιάζονται οι όροι των Τευχών Δημοπράτησης και η Ελληνική Νομοθεσία. Ο ΚτΕ έχει το δικαίωμα να ελέγχει την φερεγγυότητα των ασφαλιστικών εταιρειών, ο δε Ανάδοχος υποχρεούται στην υποβολή οποιωνδήποτε κατάλληλων στοιχείων λυσιτελούς ελέγχου. Οπωσδήποτε, μαζί με το ασφαλιστήριο συμβόλαιο θα πρέπει να υποβάλλεται ενημερωτικό φυλλάδιο σχετικό με τις δραστηριότητες της ασφαλιστικής εταιρείας και σημείωμα που να αναφέρει παρεμφερή έργα που έχει ασφαλίσει στην Ελλάδα.

23.1.11

α) Ο Ανάδοχος υποχρεούται να θέτει στην διάθεση των ασφαλιστικών κάθε στοιχείο από την Τεχνική Προσφορά που υπέβαλε ως διαγωνιζόμενος και κάθε αντίστοιχο στοιχείο που έχει θέσει ο ΚτΕ, υπόψη των διαγωνιζόμενων, όπως επίσης και τις εν συνεχεία έρευνες και μελέτες που εκτέλεσε- συνέταξε ως Ανάδοχος. Επίσης υποχρεούται να επιτρέπει την προσπέλαση των εργοταξίων του, αποθηκών του κλπ. από τους εκπροσώπους των ασφαλιστών, αν του το ζητούν. Επισημαίνεται ακόμη ότι για κάθε πρόκληση φθοράς ή βλάβης που θα συμβεί στο έργο από οποιαδήποτε αιτία ακόμη και από ανωτέρα βία ο Ανάδοχος υποχρεούται να ενημερώνει τόσο τον ΚτΕ όσο και τους ασφαλιστές του.

β) Ο ΚτΕ έχει το δικαίωμα -να επικοινωνεί απ' ευθείας με τους ασφαλιστές -να παρέχει στους στοιχεία που έχει υποβάλει ο Ανάδοχος -να παρέχει στους ασφαλιστές στοιχεία δικών του παρατηρήσεων και ελέγχων. Η υπό του ΚτΕ άσκηση του δικαιώματος τούτου δεν συνεπάγεται δικαίωμα του Αναδόχου για οποιασδήποτε φύσης αποζημιώσεις.

γ) Κατά την υποβολή του ασφαλιστηρίου συμβολαίου οι Ασφαλιστικές Εταιρείες θα πρέπει να συνυποβάλλουν και δήλωση, στην οποία να αναφέρουν ότι έλαβαν γνώση του παρόντος άρθρου της Σ.Υ. περί « Ασφαλίσεων » και ότι με το ασφαλιστήριο καλύπτονται πλήρως και χωρίς καμία εξαίρεση όλοι οι όροι και απαιτήσεις που αναφέρονται στο παρόν άρθρο της Σ.Υ. Διαφορετικά ο ΚτΕ χωρίς προειδοποίηση, μπορεί να συνάψει το υπόψη ασφαλιστήριο με ασφαλιστική εταιρεία της προτίμησής του στο όνομα, για λογαριασμό και με δαπάνες του Αναδόχου. Στην περίπτωση αυτή θα ενεργεί με ανέκκλητη εντολή και για λογαριασμό του σαν πληρεξούσιος.

23.1.12 Επισύρεται η προσοχή του Αναδόχου στα παρακάτω:

α) Οι αλλοδαπές και συνεπώς και οι Ελληνικές ασφαλιστικές επιχειρήσεις υπόκεινται υποχρεωτικά στην αρμοδιότητα των Ελληνικών Δικαστηρίων και κάθε ασφαλιστήριο

που έρχεται σε αντίθεση προς κανόνα Δημοσίας Τάξεως του άρθρου 23 παρ. 2 του Ν.Δ. 400 / 1970 είναι άκυρο.

β) Αντίγραφα ασφαλιστηρίων συμβολαίων δε θα γίνονται δεκτά παρά μόνο εάν έχουν επικυρωθεί από φορέα αρμόδιο για την έκδοση κυρωμένων αντιγράφων.

γ) Η αποζημίωση της ασφαλιστικής εταιρείας κρίνεται από το δίκαιο του τόπου σύνταξης και εκτέλεσης της ασφαλιστικής σύμβασης, αδιάφορα εάν αυτή παραπέμπει σε ξένους κανόνες. Το ίδιο ισχύει για την θεμελίωση της αντικειμενικής ευθύνης, η οποία κρίνεται από το δίκαιο του τόπου.

23.2 ΕΙΔΙΚΕΣ ΡΗΤΡΕΣ ΓΙΑ ΤΙΣ ΠΕΡΙΠΤΩΣΕΙΣ ΜΗ ΣΥΜΜΟΡΦΩΣΗΣ ΤΟΥ ΑΝΑΔΟΧΟΥ ΜΕ ΤΙΣ ΥΠΟΧΡΕΩΣΕΙΣ ΤΟΥ

23.2.1 Αν απαιτείται αλλαγή ασφαλιστικής εταιρίας, ή τροποποίηση των όρων της ασφαλιστικής σύμβασης, ή αμφότερα, ο Ανάδοχος υποχρεούται να συμμορφώνεται σε 15 ημέρες από τη σχετική ειδοποίηση. Σε περίπτωση που Ανάδοχος παραλείψει, ή αμελήσει να συμμορφωθεί με τις ασφαλιστικές του υποχρεώσεις, ή οι ασφαλίσεις που συννομολογήσει κριθούν από το ΚτΕ σαν μη συμβατές με τις αντίστοιχες συμβατικές απαιτήσεις, ο ΚτΕ δικαιούται να συνάψει στο όνομα και με δαπάνες του Αναδόχου την(τις) αντίστοιχη(ες) ασφαλιστική(ες) σύμβαση(εις) στην περίπτωση αυτή θα ενεργεί με ανέκκλητη εντολή και για λογαριασμό του σαν πληρεξούσιος. Τα ασφάλιστρα και οι σχετικές δαπάνες σύναψης της(των) σύμβαση(ων) θα καταβληθούν από τον Ανάδοχο εντός 15 ημερολογιακών ημερών από της σχετικής ειδοποίησης. Σε περίπτωση μη εμπρόθεσμης καταβολής, θα επιβαρύνονται με τον νόμιμο τόκο υπερημερίας. Σε περίπτωση που παρέλθει τρίμηνο χωρίς η καταβολή να έχει συντελεσθεί, ο ΚτΕ έχει το δικαίωμα: -να συμψηφίσει το σχετικό ποσό (με τους τόκους υπερημερίας) με επόμενη πληρωμή προς τον Ανάδοχο, αν υπάρχει. -ή να εκπέσει το σχετικό ποσό (με τους τόκους υπερημερίας) από τις οποιασδήποτε φύσης εγγυήσεις που έχει στα χέρια του -ή να αναζητήσει το οφειλόμενο ποσό (με τους τόκους υπερημερίας) με τις νόμιμες διαδικασίες είσπραξης οφειλής προς το Δημόσιο. Οι τόκοι υπερημερίας θα υπολογίζονται: -για τα ασφάλιστρα, από την ημερομηνία καταβολής τους και -για τα λοιπά έξοδα από την ημερομηνία κοινοποίησης προς τον Ανάδοχο των οφειλόμενων ποσών.

23.2.2 Σε περίπτωση που ο Ανάδοχος αμελεί, ή δυστροπεί να καταβάλει στους ασφαλιστές το οφειλόμενο ποσό των ασφαλιστρών, ο ΚτΕ, για να αποφύγει ενδεχόμενη ακύρωση των ασφαλιστηρίων, δικαιούται να καταβάλει τα ασφάλιστρα στους ασφαλιστές, με χρέωση και για λογαριασμό του Αναδόχου, μετά την προηγούμενη ειδοποίησή του. Σε τέτοια περίπτωση, η εκ μέρους του ΚτΕ είσπραξη των ποσών των ασφαλιστρών που κατέβαλε, προσαυξημένων με τους τόκους υπερημερίας, θα γίνεται σύμφωνα με την παρ.

23.2.3. Οι τόκοι υπερημερίας θα προσμετρούνται από την ημερομηνία καταβολής των ασφαλιστρών. **23.2.3** Ο Ανάδοχος υποχρεούται να καταβάλει στον(στους) δικαιούχο(ους) κάθε ποσό που δεν μπορεί να εισπραχθεί από τους ασφαλιστές λόγω εξαιρέσεων, απαλλαγών κλπ. σύμφωνα με τους όρους των ασφαλιστηρίων. Σε περίπτωση δυστροπίας του Αναδόχου, ο ΚτΕ έχει το δικαίωμα -να παρακρατεί το αντίστοιχο ποσό από την επόμενη καταβολή προς τον Ανάδοχο -ή να εκπίπτει το αντίστοιχο ποσό από τις εγγυήσεις που έχει στα χέρια του

23.2.4 Σε περίπτωση που η ασφαλιστική εταιρία με την οποία ο Ανάδοχος συνήψε ασφαλιστική σύμβαση, παραλείψει, ή αρνηθεί να εξοφλήσει (μερικά ή ολικά) οποιαδήποτε ζημία κλπ., για οποιαδήποτε λόγο ή αιτία, ο Ανάδοχος έχει την αποκλειστική ευθύνη για την αποκατάστασή της μη εξοφλημένης ζημιάς, ή βλάβης, ή καταβολής αποζημίωσης κλπ., σύμφωνα με τους όρους της Σύμβασης. Ο ΚτΕ, σε περίπτωση δυστροπίας του Αναδόχου, θα υπολογίσει το αντίστοιχο ποσό και θα το συμψηφίσει με την προς τον Ανάδοχο προσεχή πληρωμή του. Εάν δεν προβλέπεται

προσεχής πληρωμή, ο ΚτΕ θα το εκπέσει από τις οποιασδήποτε φύσης εγγυήσεις που έχει στα χέρια του.

23.2.5 Σε περίπτωση ολικής ή μερικής διακοπής των εργασιών από υπαιτιότητα του Αναδόχου, το Έργο, σε οποιαδήποτε φάση και αν βρίσκεται, θα ασφαλισθεί έναντι όλων των ενδεχομένων κινδύνων από τον ΚτΕ και τα έξοδα της ασφάλισης αυτής θα βαρύνουν τον Ανάδοχο.

23.3 ΔΙΑΔΙΚΑΣΙΑ ΕΛΕΓΧΟΥ ΑΠΟ ΤΟΝ ΚτΕ ΤΗΣ ΕΠΑΡΚΕΙΑΣ ΤΩΝ ΑΣΦΑΛΙΣΤΙΚΩΝ ΣΥΜΒΑΣΕΩΝ ΜΕ ΑΣΦΑΛΙΣΤΙΚΗ ΠΕΡΙΟΔΟ ΕΚΚΙΝΟΥΣΑ ΑΠΟ ΤΗΝ ΥΠΟΓΡΑΦΗ ΤΗΣ ΣΥΜΒΑΣΗΣ

23.3.1 Ο έλεγχος από τον ΚτΕ των ασφαλιστικών συμβάσεων των οποίων η ασφαλιστική περίοδος αρχίζει από την υπογραφή της Σύμβασης ανάθεσης θα γίνει δέκα **(10) ημέρες** από την υποβολή πλήρων των ασφαλιστηρίων συμβολαίων (**εντός μηνός από την υπογραφή της σύμβασης**).

23.3.2 Στην κατηγορία αυτή υπάγονται οι ασφαλιστικές συμβάσεις των παρακάτω παραγράφων 23.5.1, 23.5.2 και 23.5.3.

23.3.3 Ο έλεγχος από τον ΚτΕ θα αφορά: -την φερεγγυότητα των προτεινόμενων ασφαλιστικών εταιριών -την συμβατότητα των όρων των ασφαλιστικών συμβάσεων προς τις απαιτήσεις του παρόντος άρθρου και τους υπόλοιπους όρους της Σ.Υ.

23.3.4 Ο Ανάδοχος θα πρέπει αμέσως μετά την υπογραφή της σύμβασης και **το αργότερο εντός δέκα πέντε (15) ημερών**, να προσκομίσει **απαραιτήτως «Βεβαίωση Ασφάλισης»** (Cover Note), όπου να αναφέρονται οι ασφαλιστικές καλύψεις και τα όρια αποζημίωσης που θα περιλαμβάνει το ασφαλιστήριο συμβόλαιο, τα παραπάνω συμβόλαια και τα ποσά καλύψεων αυτών θα έχουν **απαραιτήτως την έγκριση της Υπηρεσίας**. Στην περίπτωση αυτή, το ασφαλιστήριο συμβόλαιο πρέπει να υποβληθεί **το αργότερο εντός τριάντα (30) ημερών από την υπογραφή της σύμβασης**.

23.4 ΑΣΦΑΛΙΣΗ ΤΟΥ ΠΡΟΣΩΠΙΚΟΥ ΤΟΥ ΕΡΓΟΥ

23.4.1 Ισχύουν τα αναγραφόμενα στο 15ο άρθρο της ΓΣΥ. Η υποχρέωση αυτή ισχύει τόσο για το ημεδαπό όσο και για το αλλοδαπό προσωπικό

23.4.2 Οι όροι των παραπάνω παραγράφων και του 15ου άρθρου της ΓΣΥ. ισχύουν για όλη τη διάρκεια της σύμβασης εκτέλεσης του έργου.

23.5 ΑΣΦΑΛΙΣΗ ΤΟΥ ΕΡΓΟΥ «ΚΑΤΑ ΠΑΝΤΟΣ ΚΙΝΔΥΝΟΥ»

23.5.1 ΑΣΦΑΛΙΣΗ ΕΝΑΝΤΙ ΥΛΙΚΩΝ ΖΗΜΙΩΝ

23.5.1.1 Ο Ανάδοχος υποχρεούται να ασφαλίσει πλήρως "κατά παντός κινδύνου" και σύμφωνα με τους όρους των Συμβατικών Τευχών του έργου, την Ελληνική και Κοινοτική Νομοθεσία, τη συνολική αξία του υπό κατασκευή Έργου, όπως αυτή θα έχει προσδιορισθεί στο τεύχος της ΟΙΚΟΝΟΜΙΚΗΣ ΠΡΟΣΦΟΡΑΣ του. Η υποχρέωση αυτή ισχύει και για τις τυχόν περαιτέρω αναπροσαρμογές του αρχικού συμβατικού ποσού.

23.5.1.2 Η ασφαλιστική κάλυψη θα παρέχεται έναντι οποιασδήποτε απώλειας, ζημίας, ή καταστροφής, μερικής ή ολικής, που οφείλεται ή προκαλείται από οποιοδήποτε λόγο ή αιτία, όπως απεργίες, κοινωνικές ταραχές, τρομοκρατικές ενέργειες, δολιοφθορές, κακοτεχνίες, λανθασμένη μελέτη ή/και κατασκευή, ελαττωματικά υλικά (manufacturer's risk), τυχαία περιστατικά (φωτιά, ανθρώπινο λάθος κλπ), λανθασμένη εργασία, ελλιπή συντήρηση, κακή λειτουργία του έργου κλπ. Επίσης η ασφαλιστική κάλυψη θα παρέχεται για: -Βλάβες/ καταστροφές που προέρχονται από δυσμενείς καιρικές συνθήκες έστω και εξαιρετικά σπάνιας εμφάνισης. -Βλάβες/ καταστροφές από σεισμούς και άλλα συναφή με το Έργο ατυχήματα και ζημιογόνα συμβάντα. Όμοια θα παρέχεται ασφαλιστική κάλυψη για τα Πάσης Φύσεως Υλικά από την παραλαβή τους μέχρι την ενσωμάτωσή τους στο Έργο.

23.5.1.3 Το ασφαλιστήριο θα καλύπτει και την περίοδο υποχρεωτικής Συντήρησης του Έργου. Η διάρκεια της ασφάλισης αρχίζει με την υπογραφή της Σύμβασης και λήγει με την Οριστική Παραλαβή του Έργου.

23.5.1.4 Η ασφαλιστική κάλυψη είναι αποδεκτό να μην περιλαμβάνει ζημιές (οι οποίες εξαιρούνται διεθνώς) προκαλούμενες από τις ακόλουθες –και μόνο αυτές– αιτίες.

α. ανταρτική δράση, πόλεμο, εισβολή εχθρικής δύναμης στη χώρα, εμφύλιο πόλεμο, στασίαση ή κατάλυση της συνταγματικής τάξης της χώρας.

β. Ιονισμό, ακτινοβολία ή μόλυνση ραδιενέργειας από πυρηνικό καύσιμο ή κατάλοιπα από καύση πυρηνικού καυσίμου.

γ. ωστικά κύματα προσκληθέντα από αεροπλάνο ή άλλα ιπτάμενα αντικείμενα κινούμενα με ταχύτητα ίση προς την ταχύτητα του ήχου, ή με υποηχητική ταχύτητα.

23.5.1.5 Ο Ανάδοχος υποχρεούται σε ετήσια βάση, να ζητεί από τους ασφαλιστές του, την αναπροσαρμογή του ύψους της παραπάνω ασφαλιστικής κάλυψης, σύμφωνα με την πραγματική αξία του Έργου, λαμβανόμενης υπόψη και της Αναθεώρησης.

23.5.1.6 Στην ασφαλιστική σύμβαση θα περιλαμβάνεται όρος ότι οι ασφαλιστές παραιτούνται του δικαιώματος της υπασφάλισης.

23.5.1.7 Με το ίδιο ασφαλιστήριο θα καλύπτονται κατά παντός κινδύνου και οι μόνιμες ή/και προσωρινές εργοταξιακές εγκαταστάσεις και η τυχόν “παρακείμενη περιουσία” καθώς επίσης και ο πάσης φύσεως εξοπλισμός στην περιοχή του Έργου, που θα χρησιμοποιηθεί για το Έργο, σύμφωνα με τη σχετική περιγραφή τους από τον Ανάδοχο.

23.5.2 ΑΣΦΑΛΙΣΗ ΑΣΤΙΚΗΣ ΕΥΘΥΝΗΣ ΕΝΑΝΤΙ ΤΡΙΤΩΝ

23.5.2.5 Αντικείμενο ασφάλισης Με την ασφάλιση αυτή θα καλύπτεται η “ΑΣΤΙΚΗ ΕΥΘΥΝΗ” του Αναδόχου έναντι Τρίτων και οι ασφαλιστές θα υποχρεούνται να καταβάλουν αποζημιώσεις σε Τρίτους για σωματικές βλάβες ή θάνατο, ψυχική οδύνη ή ηθική βλάβη και για υλικές ζημιές σε πράγματα, ακίνητα ή κινητά ή και ζώα, που προξενούνται καθόλη τη διάρκεια της Περιόδου Μελετών-Κατασκευών και Περιόδου Συντήρησης εξαιτίας των εργασιών κατασκευής, συντήρησης, επισκευής, αποκατάστασης ζημιών του Έργου και διαφόρων άλλων ρυθμίσεων, οποτεδήποτε γίνονται αυτές, και εφόσον εκτελούνται στα πλαίσια των συμβατικών υποχρεώσεων του Αναδόχου. Το αντικείμενο της ασφάλισης περιλαμβάνει και την αστική ευθύνη έναντι τρίτων για λόγους μη εφαρμογής των Περιβαλλοντικών Όρων και πρόκλησης υποβάθμισης του Περιβάλλοντος κατά την διάρκεια της κατασκευής, σύμφωνα με τις διατάξεις του Νόμου 1650/86 για την προστασία του Περιβάλλοντος. Θα καλύπτονται επίσης και ζημιές σε όμορες ιδιοκτησίες/εγκαταστάσεις

23.5.2.6 Διάρκεια της Ασφάλισης Η ευθύνη των ασφαλιστών αρχίζει με την υπογραφή της Σύμβασης και λήγει με την Οριστική Παραλαβή του Έργου.

23.5.2.7 Όρια Αποζημίωσης

(1) Τα ελάχιστα όρια αποζημίωσης για τα οποία θα πραγματοποιείται η ασφάλιση Αστικής Ευθύνης έναντι Τρίτων, κατά την περίοδο εκτέλεσης του Έργου, **θα ανέρχονται σε ποσά που θα εγκρίνονται από την Υπηρεσία,** και θα διακρίνονται τουλάχιστον στα κατωτέρω αντικείμενα και ποσοστώσεις τους:

α. Για υλικές ζημιές (θετικές ή αποθετικές) σε πράγματα Τρίτων ανεξάρτητα από τον αριθμό των τυχόν ζημιωθέντων Τρίτων

β. Για σωματική βλάβη ή θάνατο Τρίτων, κατά άτομο

γ. Για σωματική Βλάβη ή θάνατο Τρίτων μετά από ομαδικό ατύχημα, ανεξάρτητα από τον αριθμό των παθόντων

δ. Το αθροιστικό ανώτατο όριο ευθύνης Ασφαλιστών σε όλη τη διάρκεια ισχύος της ασφαλιστικής κάλυψης έναντι Τρίτων, κατά τη περίοδο εκτέλεσης του Έργου.

(2) Ο Ανάδοχος θα είναι ασφαλισμένος για την Αστική Ευθύνη έναντι Τρίτων και κατά την περίοδο Συντήρησης του Έργου. Το ανώτατο αθροιστικό όριο ευθύνης των

Ασφαλιστών θα ανέρχεται στο 50% του αντίστοιχου ποσού, το οποίο ισχύει κατά την περίοδο εκτέλεσης του Έργου.

(3) Στο ασφαλιστήριο θα προβλέπεται και κάλυψη της αστικής ευθύνης του Αναδόχου έναντι του απασχολούμενου στο έργο του εργατοτεχνικού προσωπικού για την περίπτωση ατυχήματος (ευθύνη εργοδότη). Τα προβλεπόμενα ελάχιστα όρια αποζημιώσεων (πέραν των αποζημιώσεων της βασικής κοινωνικής ασφάλισης, π.χ. Ι.Κ.Α.) θα προσδιορίζονται

α) ανά άτομο και ατύχημα,

β) σε περίπτωση ομαδικού ατυχήματος και

γ) το αθροιστικό ανώτατο όριο ευθύνης για όλη τη διάρκεια ισχύος της ασφαλιστικής κάλυψης.

23.5.3 ΑΣΦΑΛΙΣΗ ΚΥΡΙΟΥ ΜΗΧΑΝΙΚΟΥ ΕΞΟΠΛΙΣΜΟΥ ΚΑΤΑ ΠΑΝΤΟΣ ΚΙΝΔΥΝΟΥ

23.5.3.5 Με το ίδιο ως άνω ασφαλιστήριο "κατά παντός κινδύνου" θα καλύπτεται και ο Κύριος ή Βασικός (Ειδικός και Συνήθης "Βαρέως Τύπου") Μηχανικός Εξοπλισμός, ο οποίος θα χρησιμοποιηθεί στην κατασκευή του Έργου.

23.5.3.6 Στο Ασφαλιστήριο θα επισυνάπτεται η σχετική κατάσταση με τα χαρακτηριστικά και την ταυτότητα των αντίστοιχων Μηχανημάτων. Η συγκεκριμένη ασφαλιστική κάλυψη θα παρέχεται για αξίες αντικατάστασης των μηχανημάτων με καινούργια, αντίστοιχου τύπου ή τουλάχιστον ίδιας δυναμικότητας.

23.5.3.7 Ο μηχανικός εξοπλισμός θα είναι ασφαλισμένος έναντι οποιασδήποτε απώλειας ή ζημιάς (εξαιρούμενων των ιδίων εσωτερικής φύσεως μηχανικών ή/και ηλεκτρολογικών βλαβών), που οφείλονται ή προκαλούνται από Ανωτέρα Βία, Ανθρώπινο λάθος ή/και τυχαία περιστατικά.

23.5.3.8 Ο Ανάδοχος δεν δικαιούται, για οποιαδήποτε περίπτωση, να διεκδικήσει από τον ΚτΕ αποζημίωση για τυχόν ζημία ή ολική απώλεια μηχανήματος κλπ. ακόμη και για την περίπτωση ανωτέρας βίας, εκτός από τις περιπτώσεις της παρ.23.5.1.4.

23.5.3.9 Η ασφάλιση των μηχανημάτων θα καλύπτει και την μετακίνηση, την μεταφορά και τους αναγκαίους ελιγμούς όλων των μηχανημάτων προς και από την περιοχή του Έργου. Η ευθύνη των ασφαλιστών εκτείνεται σε όλη τη χρονική περίοδο από την άφιξη στην περιοχή του έργου μέχρι την απομάκρυνσή τους από αυτό.

23.5.3.10 Η ασφάλιση «κατά παντός κινδύνου» των μηχανημάτων έργων μπορεί να γίνεται με ανεξάρτητο ενιαίο ασφαλιστήριο, το οποίο ο Ανάδοχος ενδεχόμενα να διατηρεί σε ισχύ για μέρος ή το σύνολο του μηχανικού εξοπλισμού του. Στην περίπτωση αυτή, για να αποφεύγεται διπλή ασφάλιση ο Ανάδοχος θα προσκομίσει σχετική βεβαίωση από την Ασφαλιστική Εταιρεία ότι τα Μηχανήματα τα οποία θα χρησιμοποιήσει στο συγκεκριμένο έργο «καλύπτονται για τις ίδιες ζημιές τους με το Ασφαλιστήριο υπ' αριθμ..... το οποίο είναι σε ισχύ και ανανεώνεται κανονικά». Οι όροι ασφάλισης και οι αποζημιώσεις στην προκειμένη περίπτωση θα πρέπει να ανέρχονται σε ποσά που θα εγκρίνονται από την Υπηρεσία, από τους όρους που αναφέρθηκαν παραπάνω.

23.6 ΑΣΦΑΛΙΣΗ ΑΥΤΟΚΙΝΗΤΩΝ – ΑΥΤΟΚΙΝΟΥΜΕΝΩΝ ΜΗΧΑΝΗΜΑΤΩΝ ΕΡΓΩΝ (Μ.Ε.)

23.6.1 Ο Ανάδοχος υποχρεούται να έχει ασφαλισμένα σε ασφαλιστική εταιρεία, σύμφωνα με την ισχύουσα Νομοθεσία, τα αυτοκίνητα και τα αυτοκινούμενα μηχανήματα έργων που προορίζονται για τις ανάγκες και την εξυπηρέτηση των Ερευνών, Κατασκευών και συντήρησης του Έργου, σύμφωνα με τις ισχύουσες σχετικές διατάξεις.

23.6.2 Υπεύθυνος για την τήρηση των όρων και τη φύλαξη των ανωτέρω Ασφαλιστηρίων είναι ο Ανάδοχος, ο οποίος υποχρεούται να τα επιδεικνύει στη Επίβλεψη για έλεγχο, όποτε του ζητηθεί.

23.6.3 Η σύμβαση ασφαλίσεως αστικής ευθύνης από οχήματα, υποχρεωτικώς θα καταρτισθεί εγγράφως, **χωρίς τα μέλη να μπορούν να συμφωνήσουν εγκύρως άλλη ρύθμιση.**

23.6.4 Διευκρινίζεται ότι τα αυτοκινούμενα μηχανήματα έργων πρέπει να έχουν ατομική ασφάλιση με βάση τον αριθμό κυκλοφορίας τους και όχι τον αριθμό πλαισίου τους. Ως αυτοκινούμενα μηχανήματα έργων, που εφοδιάζονται με πινακίδες Μ.Ε. σύμφωνα με την πλέον πρόσφατη ενημέρωση του σχετικού πίνακα από την Αρμόδια Επιτροπή Κατάταξης θεωρούνται τα αναφερόμενα παρακάτω: Φορτωτής, εκσκαφέας, εκσκαφέας-φορτωτής, τρακτέρ-κομπρεσέρ, φορτωτής-κομπρεσέρ, προωθητής, ισοπεδωτής, γερανός, αντλία σκυροδέματος, μπετονιέρα αυτοφορτωνόμενη, γεωτρύπανο, σφύρα, υδραυλική, μηχανήμα επούλωσης λάκκων, εκχιονιστικό, γομωτής, καδοφόρο, κόσκινο μηχανικό, εργοταξιακό αυτοκίνητο (τάμπερ), χιονοδιαστρωτήρας, κλιμακοφόρο, αναβατόριο, ηλεκτροπαραγωγό ζεύγος, αλατοδιανομέας, εκτοξευτής ασβεστοκονιάματος, αμμοβολιστικό, μεταφορική ταινία, κλιματιστικό, παρασκευαστής μπετόν, λιπαντής, μετατοπιστικό βαρέων αντικειμένων, επεξεργαστής απορριμμάτων. Πρέσα απορριμμάτων, πυροσβεστικό, σπαστήρας ελαστικών-πλαστικών, σταθμός βάσης και καταβρεκτήρας, καθώς και οποιοδήποτε άλλο μηχανήμα απαιτείται για την έντεχνη και ασφαλή εκτέλεση των εργασιών της παρούσας εργολαβίας.

23.7 ΕΙΔΙΚΟΙ ΟΡΟΙ ΠΟΥ ΠΡΕΠΕΙ ΝΑ ΠΕΡΙΛΑΜΒΑΝΟΝΤΑΙ ΣΤΙΣ ΑΣΦΑΛΙΣΤΙΚΕΣ ΣΥΜΒΑΣΕΙΣ ΤΟΥ ΕΡΓΟΥ

Στο ενιαίο ασφαλιστήριο των καλύψεων της παρ.22.5 θα περιλαμβάνονται οπωσδήποτε οι ακόλουθοι ειδικοί όροι:

23.7.1 Στην έννοια της λέξης Ασφαλιζόμενος περιλαμβάνεται ο Ανάδοχος και το πάσης φύσεως προσωπικό που ασχολείται με οποιαδήποτε συμβατική σχέση εργασίας με αυτόν στα πλαίσια του συγκεκριμένου Έργου, καθώς επίσης και ο Κύριος του Έργου (ΚτΕ) και το προσωπικό αυτού, οι τυχόν Υπεργολάβοι και οι Μελετητές.

23.7.2 Ο ΚτΕ, οι εκπροσωπούσες τον ΚτΕ Υπηρεσίες και το εν γένει προσωπικό τους, οι Σύμβουλοι του ΚτΕ (και/ή των Υπηρεσιών του) και το προσωπικό τούτων θεωρούνται Τρίτα πρόσωπα, σύμφωνα με τους όρους και τις εξαιρέσεις της ασφαλιστικής κάλυψης με την εφαρμογή του παραρτήματος "Διασταυρούμενη ευθύνη αλλήλων" (cross liability), το οποίο καλύπτει την αστική ευθύνη των ασφαλιζόμενων φορέων.

23.7.3 Η ασφαλιστική εταιρία θα υποχρεούται να αποκρούει οποιαδήποτε αγωγή εγείρεται τυχόν κατά: - του Αναδόχου - και/ή των Μελετητών - και/ή του ΚτΕ - και/ή των Εκπροσωπουσών τον ΚτΕ Υπηρεσιών - και/ή μέρους ή συνόλου του προσωπικού των παραπάνω με την αιτίαση ευθύνης τους ή συνυπευθυνότητας τους στη βλάβη ή ζημία από πράξη ή παράλειψη των παραπάνω προσώπων, οι οποίοι καλύπτονται από το ασφαλιστήριο Αστικής Ευθύνης έναντι Τρίτων, θα καταβάλει δε κάθε ποσό για βλάβη και/ή ζημία που προκλήθηκε από πράξη ή παράλειψη των παραπάνω. Ειδικότερα η ασφαλιστική εταιρεία θα καταβάλει κάθε ποσό εγγύησης για άρση τυχόν κατασχέσεων κλπ., που σχετίζονται με την αστική ευθύνη μέσα στα όρια των ποσών που αναφέρονται εκάστοτε ως ανώτατα ευθύνης των ασφαλιστών.

23.7.4 Σε περίπτωση ολικής ή εκτεταμένης μερικής καταστροφής ή βλάβης του Έργου, Προκειμένου η ασφαλιστική εταιρεία να καταβάλει στον Ανάδοχο τη σχετική με τη ζημία κλπ., αποζημίωση, πρέπει να έχει λάβει προηγουμένως την εγγραφή για το σκοπό αυτό συγκατάθεση του ΚτΕ. Εφόσον ο ΚτΕ δεν παρέχει στην ασφαλιστική εταιρεία την εν λόγω συγκατάθεση, αυτόματα και χωρίς άλλες διατυπώσεις (ειδικές, ή άλλου είδους εντολή, ή εξουσιοδότηση από τον Ανάδοχο) η απαίτηση του Αναδόχου κατά της ασφαλιστικής εταιρείας για την καταβολή της αποζημίωσης εκχωρείται στον ΚτΕ και η ασφαλιστική εταιρεία αποδέχεται από τούδε και υποχρεώνεται να καταβάλει τη σχετική αποζημίωση στον ΚτΕ, μετά από αίτηση του

τελευταίου για το σκοπό αυτό. Η εκχώρηση της απαίτησης αυτής του Αναδόχου στον ΚτΕ κατ'ουδένα τρόπο τον απαλλάσσει από τις ευθύνες και υποχρεώσεις του, που απορρέουν από την Σύμβαση.

23.7.5 Η ασφαλιστική εταιρία παραιτείται κάθε δικαιώματος ανταγωγής κατά του ΚτΕ, των Συμβούλων του, των συνεργατών του και των υπαλλήλων τους σε περίπτωση που η βλάβη ή ζημία οφείλεται σε πράξη ή παράλειψη, όχι ηθελημένη, των παραπάνω προσώπων.

23.7.6 Το ασφαλιστήριο δεν μπορεί να ακυρωθεί, τροποποιηθεί, ή να λήξει χωρίς την έγγραφη, με συστημένη επιστολή, πριν από εξήντα (60) ημερολογιακές ημέρες, σχετική ειδοποίηση της ασφαλιστικής εταιρείας, τόσο προς τον Ανάδοχο, όσο και προς τον ΚτΕ.

23.7.7 Με το ενιαίο ασφαλιστήριο των καλύψεων της παραγράφου 22.5 θα καλύπτεται και η ευθύνη του ΚτΕ και/ή του προσωπικού των, που απορρέει από το άρθρο 9.2.2 του Αστικού Κώδικα (Ευθύνη Προστήσαντος).

23.7.8 Με δεδομένο ότι το έργο ασφαρίζεται σύμφωνα με την πραγματική του αξία (Αρχική Σύμβαση συν συμπληρωματικές συμβάσεις) η ασφαλιστική εταιρεία παραιτείται του δικαιώματος της υποασφάλισης

ΑΡΘΡΟ 24ο: ΚΗΡΥΞΗ ΕΚΠΤΩΤΟΥ

Ο Ανάδοχος κηρύσσεται έκπτωτος αν δεν εκπληρώνει τις συμβατικές του υποχρεώσεις, όπως ορίζονται στο άρθρο 160 του Ν.4412/2016. Η τήρηση της διαδικασίας και οι συνέπειες για τον Ανάδοχο, κλπ., καθορίζονται στο ίδιο άρθρο.

ΑΡΘΡΟ 25ο: ΠΛΗΡΟΦΟΡΙΑΚΕΣ ΠΙΝΑΚΙΔΕΣ

25.1 Εκτός από όσα καθορίζονται στη Τεχνική Προδιαγραφή Σήμανσης εκτελουμένων έργων "εντός και εκτός κατοικημένων περιοχών" (εγκύκλιος ΔΠΠΑΔ/ΟΙΚ/502/1.07.2003), σημειώνεται ότι ο Ανάδοχος θα επιβαρυνθεί με τη δαπάνη των προσθέτων ενδεικτικών και πληροφοριακών πινακίδων που θα τοποθετηθούν στις εισόδους των περιοχών του έργου και που θα φέρουν τον τίτλο της εργολαβίας, το όνομα της Προϊσταμένης Αρχής και της Διευθύνουσας Υπηρεσίας, το όνομα του Αναδόχου και το όνομα του μελετητή του έργου, καθώς και οιοδήποτε άλλο στοιχείο που θα ζητήσει η Διευθύνουσα Υπηρεσία.

25.2 Ο Ανάδοχος υποχρεούται να τοποθετήσει σε δυο (2) τουλάχιστον εμφανή σημεία, πινακίδες που να αναγράφουν όλα τα απαιτούμενα στοιχεία του έργου που αναφέρονται στην ανωτέρω παράγραφο με την έναρξη του έργου και πριν εκτελεστούν εργασίες. Οι θέσεις τους, οι διαστάσεις τους, τα στοιχεία που θα αναγράφονται, ο τρόπος στήριξης, τα χρώματα εκτύπωσης κλπ στοιχεία, θα αποφασιστούν υποχρεωτικά σε συνεννόηση με την Υπηρεσία. Η τοποθέτηση των πινακίδων θα γίνει μετά από έγκριση των επιμέρους στοιχείων τους από την Διευθύνουσα Υπηρεσία έπειτα από αίτηση του αναδόχου.

Παπάγου 20/12/2019
οι Συντάξαντες

Θεωρήθηκε 20 /12/2019
Η Διευθύντρια της Τ.Υ.

ΧΡΙΣΤΙΝΑ ΑΝΑΓΝΩΣΤΟΠΟΥΛΟΥ
ΑΡΧΙΤΕΚΤΩΝ ΜΗΧΑΝΙΚΟΣ

ΧΡΙΣΤΙΝΑ ΒΑΣΣΑΛΟΥ
ΑΡΧΙΤΕΚΤΩΝ ΜΗΧΑΝΙΚΟΣ

ΚΩΝΣΤΑΝΤΙΝΟΣ ΚΩΝΣΤΑΝΤΙΟΣ
ΗΛΕΚΤΡΟΛΟΓΟΣ ΜΗΧΑΝΙΚΟΣ



**ΕΛΛΗΝΙΚΗ ΔΗΜΟΚΡΑΤΙΑ
ΔΗΜΟΣ ΠΑΠΑΓΟΥ-ΧΟΛΑΡΓΟΥ**

**ΕΡΓΟ: «ΣΥΝΤΗΡΗΣΗ ΚΑΙ ΕΠΙΣΚΕΥΗ
ΝΗΠΙΑΓΩΓΕΙΩΝ - ΔΗΜΟΤΙΚΩΝ
ΣΧΟΛΕΙΩΝ ΕΤΟΥΣ 2020-2021»**

Α.Μ.: 2019272

Κ.Α.Ε.: 15.7331.0041

6.ΣΧΕΔΙΟ ΑΣΦΑΛΕΙΑΣ ΚΑΙ ΥΓΕΙΑΣ (Σ.Α.Υ.)

ΤΜΗΜΑ Α

ΓΕΝΙΚΑ

Οι γενικές ρυθμίσεις που αφορούν το Σ.Α.Υ. & Φ.Α.Υ. προκύπτουν από το Προεδρικό Διάταγμα 305/1996.

Την ευθύνη και τη μέριμνα της κατάρτισης του Σχεδίου Ασφάλειας και Υγείας (Σ.Α.Υ.) και του Φακέλου Ασφάλειας & Υγείας (Φ.Α.Υ.), έχει ο εργολάβος ολόκληρου του έργου, κι αν αυτός δεν υπάρχει, τότε την έχει ο κύριος του έργου (άρθρο 3 παρ. 3 και άρθρο 5 Παρ. 3).

Το Σ.Α.Υ. και ο Φ.Α.Υ. καταρτίζονται και υπογράφονται από τον συντονιστή για Θέματα ασφάλειας και υγείας κατά την εκπόνηση της μελέτης του έργου (άρθρο 5 παρ. 2), εφόσον υπάρχει υποχρέωση απασχόλησης συντονιστή (άρθρο 3 παρ. 1). Σε αντίθετη περίπτωση μπορούν να καταρτίζονται και να υπογράφονται από τον μελετητή ή από άλλο πρόσωπο με τα προσόντα που του παρέχουν, σύμφωνα με τις ισχύουσες διατάξεις, το δικαίωμα υπογραφής της μελέτης του συγκεκριμένου έργου, και στο οποίο πρόσωπο έχει ανατεθεί η κατάρτιση του Σχεδίου Ασφάλειας και Υγείας και του Φακέλου Ασφάλειας και Υγείας από τον εργολάβο ολόκληρου του έργου, κι αν αυτός δεν υπάρχει, τότε από τον κύριο του έργου. Η ανάθεση αυτή θα προκύπτει με έγγραφο του αναθέτοντας.

Προκειμένου για Δημόσια Έργα, το Σ.Α.Υ. αποτελεί τμήμα της Τεχνικής Μελέτης που υποβάλλεται για έγκριση.

Το Σ.Α.Υ. θα συνοδεύεται από όλα τα νομοθετικά κείμενα περί μέτρων πρόληψης και αποτροπής των κινδύνων, τα οποία κείμενα νοούνται ως αναπόσπαστο μέρος αυτού.

Σε αντίθεση με το Σχέδιο Ασφαλείας και Υγείας, του οποίου τα περιεχόμενα χρησιμεύουν για την πρόληψη ατυχημάτων και βλαβών της υγείας των εργαζομένων κατά τη διάρκεια της κατασκευής, ο Φάκελος Ασφάλειας και Υγείας αποτελεί ένα αρχείο στοιχείων, οδηγιών και υποδείξεων, για αντίστοιχη πρόληψη μετά την κατασκευή και καθ' όλη τη διάρκεια της ζωής του έργου. Περιλαμβάνει κατά μεγάλο μέρος στοιχεία και πληροφορίες για το έργο 'ως κατεσκευάσθη', τα οποία θα συλλέγονται και ενσωματώνονται στο Φ.Α.Υ. σε διαδοχικές ενημερώσεις του, από τον συντονιστή Α & Υ στη διάρκεια της κατασκευής, από τον ιδιοκτήτη, τους συντηρητές και τους χρήστες του έργου σε μεταγενέστερους της κατασκευής

χρόνους. Ο συντονιστής Α & Υ κατά τη φάση της μελέτης συμπληρώνει τον Φ.Α.Υ., ως πρώτος συντάκτης του, μόνο κατά τα στοιχεία που αφορούν στη μελέτη.

ΣΧΕΤΙΚΗ ΝΟΜΟΘΕΣΙΑ

Η σχετική Νομοθεσία που απαιτείται να τηρηθεί κατά γράμμα, κατά τη φάση εκτέλεσης του έργου, παρατίθεται στη συνέχεια, χωρίς να περιορίζεται μόνο στην αναφερόμενή, λόγω του ταχύτατου εμπλουτισμού και επαύξησής της.

Π.Α. 305/1996

Ελάχιστες προδιαγραφές ασφαλείας και υγείας που πρέπει να εφαρμόζονται στα προσωρινά ή κινητά εργοτάξια, σε συμμόρφωση προς την οδηγία 92/57/ΕΟΚ. (ΦΕΚ 212/29.8.1996).

Π.Α. 397/94

Προδιαγραφές Ασφαλείας και Υγείας κατά την χειρωνακτική διακίνηση φορτίων.

Εγκύκλιος Υπουργείου Εργασίας 130329/3.7.95 :

Αντιμετώπιση της θερμικής καταπόνησης των εργαζομένων κατά το θέρος.

Π.Α. 396/1994

Ελάχιστες προδιαγραφές ασφαλείας και υγείας για τη χρήση από τους εργαζόμενους εξοπλισμών ατομικής προστασίας κατά την εργασία, σε συμμόρφωση προς την οδηγία του Συμβουλίου 89/656/ΕΟΚ. (ΦΕΚ 220/Α19.12.1994).

Π.Α. 395/1994

Ελάχιστες προδιαγραφές ασφαλείας και υγείας για τη χρησιμοποίηση εξοπλισμού εργασίας από τους εργαζόμενους, κατά την εργασία τους, σε συμμόρφωση προς την οδηγία του Συμβουλίου 89/655/ΕΟΚ (ΦΕΚ 220/Α/19.12.1994).

Κ.Υ.Α. 16440/Φ.10.4/445/1993 Υπουργείου Εργασίας και Υπουργείου Βιομηχανίας, Ενέργειας και Τεχνολογίας

Κανονισμός παραγωγής και διάθεσης στην αγορά συναρμολογούμενων μεταλλικών στοιχείων για την ασφαλή κατασκευή και χρήση μεταλλικών σκαλωσιών (ΦΕΚ 756/Β/28.9.1993).

Π.Α. 85/1991

Προστασία των εργαζομένων από τους κινδύνους που διατρέχουν λόγω της έκθεσής τους στον θόρυβο κατά την εργασία, σε συμμόρφωση προς την οδηγία 86/188/ΕΟΚ (ΦΕΚ38/Α/18.3..1991)

Π.Α. 70α/1988

Προστασία των εργαζομένων που εκτίθενται σε αμίαντο κατά την εργασία (ΦΕΚ 31/Α/17.2. 1998)

Π.Α. 17/1996

Μέτρα για τη βελτίωση της ασφάλειας και της υγείας των εργαζομένων κατά την εργασία σε συμμόρφωση με τις οδηγίες ΕΟΚ-391/89, ΕΟΚ 391/89, ΕΟΚ-383/91, ΕΟΚ 383/91.

Π.Α. 31/1990

Επίβλεψη της λειτουργίας, χειρισμός και συντήρηση μηχανημάτων εκτέλεσης έργων.

Π.Δ. 95/1978

Περί μέτρων υγιεινής και ασφαλείας των απασχολουμένων σε εργασίες συγκολλήσεων (ΦΕΚ 20/Ν17.2.1978)

Π.Δ. 1073/1981

Περί μέτρων ασφαλείας κατά την εκτέλεση εργασιών σε εργοτάξια οικοδομών και πάσης φύσεως έργων αρμοδιότητας Πολιτικού Μηχανικού (ΦΕΚ 250/Α/16.9.1981)

Π.Δ. 778/1980

Περί μέτρων προστασίας κατά την εκτέλεση οικοδομικών εργασιών (ΦΕΚ Ι93/Α/26.8.1980)

3. Ακριβής διεύθυνση του έργου

Δήμος Παπάγου-Χολαργού, Αττικής

4. Στοιχεία του κυρίου του έργου

Δήμος Παπάγου-Χολαργού, Περικλέους 55, Χολαργός

5. Στοιχεία του υπόχρεου για την εκπόνηση του ΣΑΥ

Συντάκτης του παρόντος υπήρξε η Τεχνική Υπηρεσία Δήμου Χολαργού.

6. Περιγραφή των φάσεων εκτέλεσης του έργου και των εφαρμοζομένων κατά φάση μεθόδων εργασίας

Στην παράγραφο αυτή περιγράφονται με σαφή και κατατοπιστικό τρόπο οι φάσεις Ι υποφάσεις εργασίας που εμφανίζονται στο υποβαλλόμενο με τη μελέτη χρονοδιάγραμμα εργασιών, τα χρησιμοποιούμενα σε κάθε μία μηχανήματα, τα κυριότερα βοηθητικά μέσα, οι τρόποι οριζόντιας και κατακόρυφης διακίνησης υλικών, κλπ.

Το έργο θα κατασκευαστεί σε δύο φάσεις.

- **Α' Φάση:** καθαιρέσεις – αποξηλώσεις – απομάκρυνση μπαζών
- **Β' Φάση:** Οικοδομικές Εργασίες,

ΤΜΗΜΑ Β

Κίνδυνοι που ενέχεται να εμφανιστούν κατά την εκτέλεση του έργου.

ΟΔΗΓΙΕΣ ΣΥΝΤΑΞΗΣ:

Συμπληρώνονται οι επισυναπτόμενοι πίνακες, που συντίθενται οριζόντια μεν από προκαταγεγραμμένες "πηγές κινδύνων", κατακόρυφα δε από μη προκαθορισμένες φάσεις και υποφάσεις εργασίας'

Ο συντάκτης του Σ.Α.Υ.:

1. Αντιστοιχίζει τις φάσεις / υποφάσεις του χρονοδιαγράμματος του μελετώμενου έργου, όπως αυτές απαριθμούνται στο παραπάνω σημείο Α.6 του ΣΑΥ, σε θέσεις του πινακιδίου που, για λόγους ευκολίας, είναι ενσωματωμένο σε όλους τους πίνακες.

2. Για κάθε επί μέρους φάση / υποφάση εκτέλεσης του έργου, επισημαίνει τους κινδύνους που, κατά την κρίση του, ενδέχεται να παρουσιαστούν. Η επισημάνση γίνεται με την αναγραφή των αριθμών 1, 2, ή 3 στους κόμβους του πίνακα, όπου αντίστοιχα εντοπίζεται πιθανή πηγή κινδύνου. Η χρήση των αριθμών είναι υποκειμενική, αποδίδει δε την αντίληψη του συντάκτη για την ένταση των κινδύνων.

Ο αριθμός 3 χαρακτηρίζει περιπτώσεις όπου διαπιστώνεται ότι:

είτε (I)

Η πηγή κινδύνου είναι συνεχώς παρούσα κατά την εξεταζόμενη φάση / υποφάση εργασίας (π.χ. κίνδυνος κατάρρευσης κατά την εκσκαφή θεμελίων δίπλα σε παλαιά οικοδομή),

είτε (II)

Οι ιδιαίτερες συνθήκες του έργου δημιουργούν αυξημένη πιθανότητα επικίνδυνων καταστάσεων

(π.χ. κίνδυνος αστοχίας των πρανών εκσκαφής, όταν το έδαφος είναι μικρής συνεκτικότητας, ή υδροφορεί, κλπ.)

είτε (III)

Ο κίνδυνος είναι πολύ σοβαρός, έστω και αν η πιθανότητα να επισυμβεί είναι περιορισμένη (π.χ κίνδυνος έκρηξης λόγω απρόσεκτης χρήσης ηλεκτρικού ρεύματος ή γυμνής φλόγας σε χώρο αποθήκευσης εκρηκτικών ή σε δεξαμενή καυσίμων).

Ο αριθμός 1 χαρακτηρίζει περιπτώσεις όπου:

είτε (I)

η πηγή κινδύνου εμφανίζεται περιοδικά ή με χρονικά διαλείποντα τρόπο (π.χ κίνδυνοι τραυματισμών από ανατροπές υλικών σε οικοδομικό εργοτάξιο)

είτε (II)

δεν συντρέχουν ειδικές αιτίες αύξησης των κινδύνων (πχ. κίνδυνοι από την κίνηση οχημάτων σε ένα ευρύχωρο υπαίθριο εργοτάξιο),

είτε (III)

ο κίνδυνος δεν είναι σοβαρός, έστω και αν η πιθανότητα να επισυμβεί είναι μεγάλη (π.χ. κίνδυνοι από την εκτέλεση υπαίθριων εργασιών σε συνθήκες καύσωνα).

Ο αριθμός 2 χαρακτηρίζει τις θεωρούμενες ως "ενδιάμεσες" των 1 και 3 περιπτώσεις.

<u>ΦΑΣΕΙΣ ΕΡΓΑΣΙΑΣ</u>	1	1.1	Αποξηλώσεις και καθαίρεσεις
	2	1.3	Επισκευαστικές Εργασίες και συντηρήσεις

Κίνδυνοι	Πηγές κινδύνων		Φάση 1	Φάση 2
01000. Αστοχίες εδάφους				
01100. Φυσικά πρηνή	01101	Κατολίσθηση. Απουσία / ανεπάρκεια υποστήριξης		
	01102	Αποκολλήσεις. Απουσία / ανεπάρκεια προστασίας		
	01103	Στατική επιφόρτιση. Εγκαταστάσεις / εξοπλισμός		
	01104	Δυναμική επιφόρτιση. Φυσική αιτία		
	01105	Δυναμική επιφόρτιση. Ανατινάξεις		
	01106	Δυναμική επιφόρτιση. Κινητός εξοπλισμός		
01200. Τεχνητά πρηνή & εκσκαφές	01201	Κατάρρευση. Απουσία / ανεπάρκεια υποστήριξης		
	01202	Αποκολλήσεις. Απουσία / ανεπάρκεια προστασίας		
	01203	Στατική επιφόρτιση. Υπερύψωση		
	01204	Στατική επιφόρτιση. Εγκαταστάσεις / εξοπλισμός		
	01205	Δυναμική επιφόρτιση. Φυσική αιτία		
	01206	Δυναμική επιφόρτιση. Ανατινάξεις		

	01207	Δυναμική επιφόρτιση. Κινητός εξοπλισμός		
01300. Υπόγειες εκσκαφές	01301	Καταπτώσεις οροφής / παρειών. Ανυποστήλιστα τμήματα		
	01302	Καταπτώσεις οροφής / παρειών. Ανεπαρκής υποστύλωση		
	01303	Καταπτώσεις οροφής / παρειών. Καθυστερημένη υποστύλωση		
	01304	Κατάρρευση μετώπου προσβολής.		
1400. Καθιζήσεις	01401	Ανυποστήρικτες παρακείμενες εκσκαφές		
	01402	Προϋπάρχουσα υπόγεια κατασκευή		
	01403	Διάνοιξη υπογείου έργου		
	01404	Ερπυσμός		
	01405	Γεωλογικές / γεωχημικές μεταβολές		
	01406	Μεταβολές υδροφόρου ορίζοντα		
	01407	Υποσκαφή / απόπλυση		
	01408	Στατική επιφόρτιση		
	01409	Δυναμική καταπόνηση - φυσικά αίτια		
	01410	Δυναμική καταπόνηση - ανθρωπογενής αιτία		
01500.Καθιζήσεις	01501			
	01502			
	01503			

Κίνδυνοι	Πηγές κινδύνων		Φάση 1	Φάση 2
02000. Κίνδυνοι από εργοταξικό εξοπλισμό				
02100. Κίνηση οχημάτων και μηχανημάτων	02101	Συγκρούσεις οχήματος - οχήματος		
	02102	Συγκρούσεις οχήματος - προσώπων		
	02103	Συγκρούσεις οχήματος - σταθερού εμποδίου		
	02104	Συνθλίψεις μεταξύ οχήματος - οχήματος		
	02105	Συνθλίψεις μεταξύ οχήματος - σταθερού εμποδίου		
	02106	Ανεξέλεγκτη κίνηση. Βλάβες συστημάτων		
	02107	Ανεξέλεγκτη κίνηση. Ελλιπής ακινητοποίηση		

	02108	Μέσα σταθερής τροχιάς. Ανεπαρκής προστασία		
	02109	Μέσα σταθερής τροχιάς. Εκτροχιασμός		
02200. Ανατροπή οχημάτων και μηχανημάτων	02201	Ασταθής έδραση		
	02202	Υποχώρηση εδάφους / δαπέδου		
	02203	Εκκεντρη φόρτωση		
	02204	Υπερφόρτωση		
	02205	Εργασία σε πρανές		
	02206	Μεγάλες ταχύτητες		
02300. Μηχανήματα με κινητά μέρη	02301	Στενότητα χώρου		
	02302	Βλάβη συστημάτων κίνησης		
	02303	ανεπαρκής κάλυψη κινουμένων τμημάτων - πτώσεις		
	02304	Ανεπαρκής κάλυψη κινουμένων τμημάτων - παγιδεύσεις μελών		
	02305	Τηλεχειριζόμενα μηχανήματα & τμήματά τους		
02400. Εργαλεία χειρός	02401	Αεροσυμπιεστής	1	1
	02402	Δονητής		1
02500. Άλλη πηγή	02501			

Κίνδυνοι	Πηγές κινδύνων		Φάση 1	Φάση 2
0300. Πτώσεις από ύψος				
03100. Οικοδομές - κτίσματα	03101	Κατεδαφίσεις	1	
	03102	Κενά τοίχων	1	
	03103	Κλίμακα		
	03104	Εργασία σε στέγες		
03200. Δάπεδα εργασίας - προσπελάσεις	03201	Κενά δαπέδων	1	
	03202	Πέρατα δαπέδων		
	03203	Επικλινή δάπεδα		
	03204	Ολισθηρά δάπεδα		

	03205	Ανώμαλα δάπεδα		
	03206	Αστοχία υλικού δαπέδου		
	03207	Υπερυψωμένες δίοδοι και πεζογέφυρες		
	03208	Κινητές σκάλες και ανεμόσκαλες		
	03209	αναρτημένα δάπεδα. Αστοχία ανάρτησης		
	03210	Κινητά δάπεδα. Αστοχία μηχανισμού		
	03211	Κινητά δάπεδα. Πρόσκρουση		
03300. Ικρίώματα	03301	Κενά ικριωμάτων		
	03302	Ανατροπή. Αστοχία συναρμολόγησης		
	03303	Ανατροπή. Αστοχία έδρασης		
	03304	Κατάρρευση. Αστοχία υλικού ικριώματος		
	03305	Κατάρρευση. Ανεμοπίεση		
03400. Τάφοι . Φρέατια	03401	Πτώση μελών στην εκσκαφή		
03500. Άλλη πηγή	03501			

Κίνδυνοι	Πηγές κινδύνων		Φάση 1	Φάση 2
0400. Εκρήξεις - Εκτοξευόμενα υλικά - θραύσματα				
04100.Εκρηκτικά Ανατινάξεις	04101	Ανατινάξεις βράχων		
	04102	Ανατινάξεις κατασκευών		
	04103	Ατελής ανατίναξη υπονόμων		
	04104	Αποθήκες εκρηκτικών		
	04105	Χώροι αποθήκευσης πυρομαχικών		

	04106	Διαφυγή - έκλυση εκρηκτικών αερίων & μιγμάτων		
04200. Δοχεία και δίκτυα υπό πίεση	04201	Φιάλες ασετιλίνης / οξυγόνου		
	04202	Υγραέριο		
	04203	Υγρό άζωτο		
	04204	Αέριο πόλης	1	
	04205	Πεπιεσμένος αέρας		
	04206	Υποθαλάσσιος αγωγός διάθεσης λυμάτων		
	04207	Δίκτυα ύδρευσης	1	
04300. Αστοχία υλικών υπό ένταση	04301	Βραχώδη υλικά σε θλίψη		
	04302	Προεντάσεις οπλισμού/αγκυρίων		
	04303	Κατεδάφιση προεντεταμένων στοιχείων		
	04304	Συρματόσχοινα		
	04305	Εξολκεύσεις		
	04306	Λαξεύσεις/Τεμαχισμός λίθων		
04400. Εκτοξευόμενα υλικά	04401	Εκτοξευόμενο σκυρόδεμα		
	04402	Αμμοβολές		
	04403	Τροχίσσεις/Λειάνσεις		
04500. Άλλη πηγή	04501			

Κίνδυνοι	Πηγές κινδύνων		Φάση 1	Φάση 2
05000.Πτώσεις - μετατοπίσεις υλικών & αντικειμένων				
05100.Κτίσματα - φέρων οργανισμός	05101	Αστοχία. Γήρανση		
	05102	Στατική επιφόρτιση		
	05103	Αστοχία. Φυσική δυναμική καταπόνηση		
	05104	Αστοχία. Ανθρωπογενής δυναμική καταπόνηση		

	05105	Κατεδάφιση		
	05106	Κατεδάφιση παρακειμένων		
05200. Οικοδομικά στοιχεία	05201	Γήρανση πληρωτικών στοιχείων		
	05202	Διαστολή - συστολή υλικών		
	05203	Αποξήλωση δομικών στοιχείων	1	
	05204	Αναρτημένα στοιχεία & εξαρτήματα		1
	05205	Φυσική δυναμική καταπόνηση		
	05206	Ανθρωπογενής δυναμική καταπόνηση		
	05207	Κατεδάφιση		
	05208	Αρμολόγηση / Απαρμολόγηση προκατασκ. Στοιχείων		
05300. Μεταφερόμενα υλικά Εκφορτώσεις	05301	Μεταφορικό μηχανήμα. Ακαταλληλότητα / ανεπάρκεια	1	1
	05302	Μεταφορικό μηχανήμα. Βλάβη	1	1
	05303	Μεταφορικό μηχανήμα. Υπερφόρτωση	1	1
	05304	Απόκλιση μηχανήματος. Ανεπαρκής έδραση	1	1
	05305	Ατελής / έκκεντρη φόρτωση	1	1
	05306	Αστοχία συσκευασίας φορτίου		1
	05307	Πρόσκρουση φορτίου		
	05308	Διακίνηση αντικειμένων μεγάλου μήκους		
	05309	Χειρωνακτική μεταφορά βαρέων φορτίων		
	05310	Απόλυση χύδην υλικών. Υπερφόρτωση		
	05311	Εργασία κάτω από σιλό.		
05400. Στοιβασμένα υλικά	05401	Υπερστοίβαση		1
	05402	Ανεπάρκεια πλευρικού περιορισμού σωρού.		1
	05403	Ανορθολογική απόληψη		1
05500. Άλλη πηγή	05501			

Κίνδυνοι	Πηγές κινδύνων		Φάση 1	Φάση 2
06000. Πυρκαγιές				
06100. Εύφλεκτα υλικά	06101	Έκλυση / διαφυγή εύφλεκτων αερίων		
	06102	Δεξαμενές / αντλίες καυσίμων		
	06103	Μονωτικά, διαλύτες, PVC κλπ, εύφλεκτα		
	06104	Ασφαλτοστρώσεις / χρήση πίσσας		
	06105	Αυτανάφλεξη-εδαφικά υλικά		
	06106	αυτανάφλεξη-απορρίμματα		
	06107	Επέκταση εξωγενούς εστίας. Ανεπαρκής προστασία		
06200. Σπινθήρες & βραχυκυκλώματα	06201	Εναέριοι αγωγοί υπό τάση		
	06202	Υπόγειοι αγωγοί υπό τάση		
	06203	Εντοιχισμένοι αγωγοί υπό τάση		
	06204	Εργαλεία που παράγουν εξωτερικό σπινθήρα		
06300.Υψηλές θερμοκρασίες	06301	Χρήση φλόγας - οξυγονοκολλήσεις		1
	06302	Χρήση φλόγας - κασσιτεροκολλήσεις		
	06303	Χρήση φλόγας - χυτεύσεις		1
	06304	Ηλεκτροσυγκολλήσεις		1
	06305	Πυρακτώσεις υλικών		
06400. Άλλη πηγή	06401	Περιβάλλοντες θάμνοι		
	06402			
07000. Ηλεκτροπληξία				
07100.Δίκτυα εγκαταστάσεις	07101	Προϋπάρχοντα εναέρια δίκτυα		
	07102	Προϋπάρχοντα υπόγεια δίκτυα	1	
	07103	Προϋπάρχοντα εντοιχισμένα δίκτυα		1
	07104	Προϋπάρχοντα επίτοιχα δίκτυα		1
	07105	Δίκτυο ηλεκτροδότησης έργου		1

	07106	Ανεπαρκής προστασία	αντικεραυνική		
07200. Εργαλεία - μηχανήματα	07201	Ηλεκτροκίνητα εργαλεία			
	07202	Ηλεκτροκίνητα μηχανήματα			
07300. Άλλη πηγή	07301	Θερμοσυγκολλητική πλαστικών σωλήνων	μηχανή		1

Κίνδυνοι	Πηγές κινδύνων		Φάση 1	Φάση 2
0800. Πνιγμός/Ασφυξία				
08100. Νερό	08101	Υποβρύχιες εργασίες		
	08102	εργασίες εν πλω - πτώση		
	08103	Βύθιση / ανατροπή πλωτού μέσου		
	08104	Παρόχθιες / παράλιες εργασίες. Πτώση		
	08105	Παρόχθιες / παράλιες εργασίες. Ανατροπή μηχανήματος		
	08106	Υπαίθριες λεκάνες / Δεξαμενές. Πτώση		
	08107	Υπαίθριες λεκάνες / Δεξαμενές. Ανατροπή μηχανήματος		
	08108	Πλημμύρα / Κατάλυση έργου		
08200. Ασφυκτικό περιβάλλον	08201	Βάλτοι, ιλείς, κινούμενες άμμοι		
	08202	Υπόνομοι, βόθροι, βιολογικοί καθαρισμοί		
	08203	Βύθιση σε σκυρόδεμα, ασβέστη, κλπ		
	08204	Εργασία σε κλειστό χώρο - ανεπάρκεια οξυγόνου		
08300. Άλλη πηγή	08301			
	08302			
09000. Εγκαύματα	09101	Συγκολλήσεις / συντήξεις		
	09102	Υπέρθερμα ρευστά		
	09103	Πυρακτωμένα στερεά		

	09104	Τήγματα μετάλλων		
	09105	Άσφαλτος /πίσσα		
	09106	Καυστήρες		
	09107	Υπερθερμαινόμενα τμήματα μηχανών	1	1
09200.Καυστικά υλικά	09201	Ασβέστης		1
	09202	Οξέα		
	09203			
09300.Άλλη πηγή	09301			

Κίνδυνοι	Πηγές κινδύνων		Φάση 1	Φάση 2
10000.Έκθεση σε βλαπτικούς παράγοντες				
10100.Φυσικοί παράγοντες	10101	Ακτινοβολίες		
	10102	Θόρυβος / Δονήσεις	1	1
	10103	Σκόνη	1	1
	10104	Υπαίθρια εργασία / Παγετός		
	10105	Υπαίθρια εργασία / Καύσωνας		
	10106	Χαμηλή θερμοκρασία χώρου εργασίας		
	10107	Υψηλή θερμοκρασία χώρου εργασίας		
	10108	Υγρασία χώρου εργασίας		
	10109	Υπερπίεση / Υποπίεση		
	10110			
10200.Χημικοί παράγοντες	10201	Δηλητηριώδη αέρια		
	10202	Χρήση τοξικών υλών		
	10203	Αμίαντος		
	10204	Ατμοί τηγμάτων		
	10205	Αναθυμιάσεις υγρών/βερνίκια, κόλλες, μονωτικά, διαλύτες		1
	10206	Καπναέρια ανατινάξεων		

	10207	Καυσαέρια μηχανών εσωτ.καύσης		
	10208	Συγκολλήσεις		
	10209	Καρκινογόνοι παράγοντες		
	10210			
10300. Βιολογικοί παράγοντες	10301	Μολυσμένα εδάφη		
	10302	Μολυσμένα κτίρια		
	10303	Εργασία σε υπονόμους, βόθρους, βιολογικούς καθαρισμούς		
	10304	Χώροι υγιεινής		
	10305			
10400. Άλλοι παράγοντες	10401			

Συμπληρωματικά των προαναφερομένων νομοθετικών διαταγμάτων, σε κάθε φάση του έργου προτείνονται τα εξής:

- Περίφραξη και σήμανση του εργοταξίου για την προστασία και έγκαιρη προειδοποίηση των διερχόμενων τροχοφόρων. Δημιουργία ασφαλών διόδων για την διέλευση των πεζών στους χώρους και στα σημεία που οι εργασίες του εργοταξίου ενδέχεται να δημιουργούν κινδύνους. Επίσης περίφραξη του εργοταξίου προς αποφυγήν εισόδου ατόμων μη εχόντων εργασία καθώς και ζώων.
- Προμήθεια εκτός του κράνους και φωσφορούχου γιλέκου στους εργαζομένους εντός του οδοστρώματος.
- Καθημερινή εκπαίδευση και υπενθύμιση των κινδύνων στους εργαζόμενους από τον εργοταξιάρχη και τον τεχνικό ασφαλείας.

Σε ότι αφορά τη μεταφορά φορτίων:

- Συνεχή υπενθύμιση των οδηγών για αυξημένη προσοχή σε όλη την διάρκεια της εργασίας τους
- Χρήση σημάσεως για διακοπή κυκλοφορίας - παρακάμψεις.

ΤΜΗΜΑ Γ

Μέτρα για την πρόληψη και την αποτροπή των κινδύνων και γενικά για την ασφάλεια και την υγεία των εργαζομένων

ΟΔΗΓΙΕΣ ΣΥΝΤΑΞΗΣ

Για κάθε 'πηγή κινδύνων' που έχει επισημανθεί στους πίνακες του Τμήματος Β (στήλη 1), καταγράφονται οι φάσεις / υποφάσεις όπου υπάρχει πιθανότητα εμφάνισης (στήλη 2), αναγράφονται οι σχετικές διατάξεις της κείμενης νομοθεσίας που προβλέπουν τη λήψη μέτρων προστασίας (στήλη 3), και συμπληρώνονται τα κατά την κρίση του

συντάκτη αναγκαία πρόσθετα ή ειδικά μέτρα προστασίας που επιβάλλονται από τις ιδιαίτερες συνθήκες ή απαιτήσεις του έργου (στήλη 4).

(*) Αναφέρονται οι διατάξεις της νομοθεσίας που περιέχουν τα απαιτούμενα κάθε φορά μέτρα

(**) Περιγράφονται μέτρα που κατά την κρίση του συντάκτη απαιτούνται για την προστασία των εργαζομένων, αλλά δεν προβλέπονται από τη νομοθεσία ή η πρόβλεψή δεν είναι επαρκής για τη συγκεκριμένη περίπτωση. Επίσης εδώ πρέπει να περιγραφούν και τα ειδικά μέτρα που πρέπει να ληφθούν για τις εργασίες που ενέχουν ειδικούς κινδύνους (βλ. άρθρο 3, παρ.5 του Π.Δ. 305/96)

ΕΠΙΣΗΜΑΣΜΕΝΟΙ ΚΟΜΒΟΙ ΣΤΟΝ ΠΙΝΑΚΑ ΤΟΥ ΤΜΗΜΑΤΟΣ Β		ΜΕΤΡΑ ΠΟΥ ΠΡΕΠΕΙ ΝΑ ΛΗΦΘΟΥΝ	
(1) ΠΗΓΕΣ ΚΙΝΔΥΝΩΝ	(2) ΦΑΣΕΙΣ ΕΡΓΑΣΙΩΝ	(3) ΠΡΟΒΛΕΠΟΜΕΝΑ ΑΠΟ ΤΗ ΝΟΜΟΘΕΣΙΑ(*)	ΣΥΜΠΛΗΡΩΜΑΤΙΚΑ Ή ΕΙΔΙΚΑ ΜΕΤΡΑ ΓΙΑ ΕΡΓΑΣΙΕΣ ΠΟΥ ΕΝΕΧΟΥΝ ΕΙΔΙΚΟΥΣ ΚΙΝΔΥΝΟΥΣ (**)
01410	Φ1,Φ2	Π.Δ. 305/96, Π.Δ. 1073/81, Π.Δ. 17/96	
01410	Φ1,Φ2	Π.Δ. 305/96, Π.Δ. 1073/81, Π.Δ. 17/96	
02101	Φ1, Φ2	Π.Δ. 305/96, Π.Δ. 1073/81, Π.Δ. 17/96, Π.Δ. 31/1990	
02102	Φ1, Φ2	Π.Δ. 305/96, Π.Δ. 1073/81, Π.Δ. 17/96, Π.Δ. 31/1991	
02103	Φ1, Φ2	Π.Δ. 305/96, Π.Δ. 1073/81, Π.Δ. 17/96, Π.Δ. 31/1992	
02104	Φ1,Φ2	Π.Δ. 305/96, Π.Δ. 1073/81, Π.Δ. 17/96, Π.Δ. 31/1993	
02106	Φ1,Φ2	Π.Δ. 305/96, Π.Δ. 1073/81, Π.Δ. 17/96, Π.Δ. 31/1994	
02201	Φ1,Φ2	Π.Δ. 305/96, Π.Δ. 1073/81, Π.Δ. 17/96, Π.Δ. 31/1996	
02204	Φ1,Φ2	Π.Δ. 305/96, Π.Δ. 1073/81, Π.Δ. 17/96, Π.Δ. 31/1996	
02206	Φ1, Φ2	Π.Δ. 305/96, Π.Δ. 1073/81, Π.Δ. 17/96	

02301	Φ1, Φ2	Π.Δ. 305/96, ΠΔ. 1073/81, Π.Δ. 17/96, Π.Δ. 31/1990	
02401	Φ1, Φ2	Π.Δ. 305/96, ΠΔ. 1073/81, Π.Δ. 17/96, Π.Δ. 31/1990	
02402	Φ2	Π.Δ. 305/96, ΠΔ. 1073/81, Π.Δ. 17/96, Π.Δ. 31/1990	
04204	Φ1	Π.Δ. 305/96, ΠΔ. 1073/81, Π.Δ. 17/96, Π.Δ. 31/1990	
04207	Φ1	Π.Δ. 305/96, ΠΔ. 1073/81, Π.Δ. 17/96	
05301	Φ1, Φ2	Π.Δ. 305/96, ΠΔ. 1073/81, Π.Δ. 17/96	
05302	Φ1, Φ2	Π.Δ. 305/96, ΠΔ. 1073/81, Π.Δ. 17/96	
05303	Φ1, Φ2	Π.Δ. 305/96, ΠΔ. 1073/81, Π.Δ. 17/96	
05304	Φ1, Φ2	Π.Δ. 305/96, ΠΔ. 1073/81, Π.Δ. 17/96	
05305	Φ1, Φ2	Π.Δ. 305/96, ΠΔ. 1073/81, Π.Δ. 17/96	
05306	Φ2	Π.Δ. 305/96, ΠΔ. 1073/81, Π.Δ. 17/96, Π.Δ. 397/1994	
05401	Φ2	Π.Δ. 305/96, ΠΔ. 1073/81, Π.Δ. 17/96, Π.Δ. 397/1994	
05402	Φ2	Π.Δ. 305/96, ΠΔ. 1073/81, Π.Δ. 17/96, Π.Δ. 397/1994	
05403	Φ2	Π.Δ. 305/96, ΠΔ. 1073/81, Π.Δ. 17/96, Π.Δ. 397/1994	
07102	Φ1	Π.Δ. 305/96, ΠΔ. 1073/81, Π.Δ. 17/96	
09105	Φ2	Π.Δ. 305/96, ΠΔ. 1073/81, Π.Δ. 17/96, Π.Δ. 31/1990	
09107	Φ1, Φ2	Π.Δ. 305/96, ΠΔ. 1073/81, Π.Δ. 17/96, Π.Δ. 31/1990	
010102	Φ1, Φ2	Π.Δ. 305/96, ΠΔ. 1073/81, Π.Δ. 17/96	
010103	Φ1, Φ2	Π.Δ. 305/96, ΠΔ. 1073/81, Π.Δ. 17/96	

010104	Φ1,Φ2	Π.Δ. 305/96, ΠΔ. 1073/81, Π.Δ. 17/96	
010105	Φ1,Φ2	Π.Δ. 305/96, ΠΔ. 1073/81, Π.Δ. 17/96	

Συμπληρωματικά των προαναφερομένων νομοθετικών διαταγμάτων, σε κάθε φάση του έργου προτείνονται τα εξής:

- Περίφραξη και σήμανση του χώρου εργασίας για την προστασία και έγκαιρη προειδοποίηση των διερχόμενων τροχοφόρων. Δημιουργία ασφαλών διόδων για την διέλευση των πεζών στους χώρους και στα σημεία που οι εργασίες του εργοταξίου ενδέχεται να δημιουργούν κινδύνους.
- Προμήθεια εκτός του κράνους και φωσφορούχου γιλέκου στους εργαζομένους εντός του οδοστρώματος.
- Καθημερινή εκπαίδευση και υπενθύμιση των κινδύνων στους εργαζόμενους από τον εργοταξίαρχη και τον τεχνικό ασφαλείας.

Σε ότι αφορά τα μηχανήματα με κινητά μέρη:

- Κάλυψη των κινούμενων τμημάτων των μηχανημάτων όπου είναι δυνατόν καθώς και
- Τοποθέτηση προειδοποιητικών πινακίδων.

Σε ότι αφορά τη μεταφορά φορτίων:

- Συνεχή υπενθύμιση των οδηγών για αυξημένη προσοχή σε όλη την διάρκεια της εργασίας τους
- Χρήση σημάσεως για διακοπή κυκλοφορίας - παρακάμψεις.

ΤΜΗΜΑ Δ

Πρόσθετα στοιχεία

1. Δίοδοι προσπέλασης στο εργοτάξιο και πρόσβασης στις θέσεις εργασίας

Οι οδοί κυκλοφορίας: πρέπει να έχουν ελάχιστο πλάτος 60 εκατοστά του μέτρου.

Οι οδοί προσπέλασης προς τις θέσεις εργασίας, χώρους διαμονής και χώρους εργαλείων πρέπει να διατάσσονται και συντηρούνται κατά τέτοιο τρόπο ώστε οι απασχολούμενοι να μπορούν να μεταβαίνουν και να αποχωρούν ασφαλώς.

2. Δίοδοι κυκλοφορίας πεζών και οχημάτων εντός του εργοταξίου

Εντός του εργοταξίου πρέπει να τηρούνται οι ισχύοντες κανονισμοί ασφαλούς κυκλοφορίας: τόσο για την κίνηση των πεζών όσο και για την κίνηση μεταφορικών μέσων και μηχανημάτων.

Η διέλευση και παραμονή ατόμων στο χώρο του εργοταξίου απαγορεύεται, εκτός από το εξουσιοδοτημένο για την κατασκευή προσωπικό του έργου.

Η κυκλοφορία των οχημάτων του εργοταξίου κατά τη διάρκεια των εργασιών θα γίνεται από τα κατάλληλα διαμορφωμένα τμήματα.

Για την ασφαλή κυκλοφορία πεζών και οχημάτων και μηχανημάτων εντός του χώρου του εργοταξίου ισχύουν οι διατάξεις του κώδικα οδικής κυκλοφορίας (ΚΟΚ).

3. Χώροι εγκατάστασης του βασικού μηχανικού εξοπλισμού

Τα βαριά εργαλεία ασφαρίζονται επί τόπου ενώ τα μικρότερα (εργαλεία χειρός, μικροσυσκευές κλπ.) αποθηκεύονται στους διαμορφωμένους χώρους αποθήκευσης με ευθύνη των εργατών που τα χρησιμοποιούν.

4. Χώροι αποθήκευσης

Δεν προβλέπεται η δημιουργία αποθηκών καυσίμων, λιπαντικών κλπ. Οι μικρές ποσότητες που απαιτούνται θα παραδίδονται καθημερινά από τα τοπικά πρατήρια καυσίμων.

5. Χώροι συλλογής αχρήστων και επικίνδυνων υλικών

Τα υλικά αυτά θα οδηγούνται άμεσα προς την πλησιέστερη χωματερή μέσω φορτηγών.

6. Χώροι υγιεινής, εστίασης και πρώτων βοηθειών

Για την αλλαγή της ενδυμασίας και τη φύλαξη των ενδυμάτων πρέπει να διατίθενται επαρκείς και κατάλληλοι χώροι.

Για τους χώρους υγιεινής και το πόσιμο νερό ισχύουν οι Υγειονομικές διατάξεις του Υπουργείου Κοινωνικών Υπηρεσιών.

Ο Ανάδοχος υποχρεούται να μεριμνήσει για τον ανεφοδιασμό των χώρων εργασίας με πόσιμο νερό και επαρκείς εγκαταστάσεις υγιεινής και καθαριότητας και να προβλέψει κατάλληλους χώρους εργασίας του προσωπικού του υπό δυσμενείς καιρικές συνθήκες (ψύχος, βροχή, καύσωνας).

Σε εργασίες ρυπαρές ή εργασίες επικίνδυνες για την πρόκληση ασθενειών πρέπει να υπάρχει η δυνατότητα νίσεως και καθαρισμού με ντους σε κατάλληλους χώρους καθώς και πλύση και απολύμανση των στολών.

Εντός του εργοταξίου πρέπει να υπάρχει κατάλληλος χώρος για τη διατήρηση του φαγητού των εργαζομένων σε καλή κατάσταση.

Στις περιπτώσεις κατά τις οποίες η προστασία υγείας ή ασφάλειας των εργαζομένων το απαιτεί πρέπει να απαγορεύεται στους απασχολούμενους να τρωνε, να πίνουν ή να καπνίζουν στους χώρους εργασίας.

Οι απασχολούμενοι οφείλουν να επιμελούνται ιδιαίτερα για την ατομική τους καθαριότητα, ιδίως πριν του φαγητού και πριν από την αναχώρηση από τον τόπο εργασίας.

Οι ειδικές στολές εργασίας πρέπει να αφαιρούνται πριν το φαγητό και πριν την αναχώρηση από το χώρο εργασίας.

Ιδιαίτερη μέριμνα πρέπει να λαμβάνεται για τη συγκέντρωση και αποκομιδή των απορριμμάτων των φαγητών.

Στο εργοτάξιο Θα υπάρχει πρόχειρο μικρό φαρμακείο για την παροχή των πρώτων βοηθειών τοποθετημένο σε θέση εύκολα προσιτή και υπό την επίβλεψη εντεταλμένου προσωπικού. Το φαρμακείο Θα πρέπει να διαθέτει κατ' ελάχιστο τα ακόλουθα είδη:

	Είδος
1.	Σκεύασμα για το κάψιμο
2.	Εσπνεύσιμη αμμωνία
3.	Αποστειρωμένες Γάζες κυτία των 5 εκ., 10 εκ. Και 15 εκ.
4.	Επίδεσμοι γάζας των 0,10*2,50
5.	Τριγωνικοί επίδεσμοι
6.	Λευκοπλάστ ρολλό
7.	Ψαλίδι
8.	Τσιμπίδα
9.	Υφασμα λεπτό για καθαρισμό (Cleaning tissue)
10.	Αντισηπτικό διάλυμα (κατά προτίμηση μερκουροχρωμ)
11.	Υγρό σαπούνι εντός πλαστικής συμπίεσιμης φιάλης
12.	Ελαστικός επίδεσμος
13.	Αντισταμινική αλοιφή
14.	Σπασμολυτικό
15.	Αντιοφικός ορός
16.	Ενέσιμο κορτιζονούχο σκεύασμα των 100 mg (Αντισοκ)
17.	Σύριγγες πλαστικές μιας χρήσεως των 5 cc - τεμ. 3
18.	Σύριγγες πλαστικές μιας χρήσεως των 10 cc - τεμ. 3
19.	Δισκία αντιδιαρροικά
20.	Δισκία αντιόξινα

Η ιατρική κάλυψη των εκτάκτων περιστατικών Θα γίνεται από τα Νοσοκομεία της γύρω περιοχής (Γ. Γεννηματά κ.α).

7. Άλλα σημεία, χώροι ή ζώνες που απαιτούνται για την ασφάλεια και την υγεία των εργαζομένων.

Δεν υπάρχουν

8. Στο τμήμα αυτό ενσωματώνεται επίσης η μελέτη για την κατασκευή ικριωμάτων, εφόσον αντιμετωπίζεται περίπτωση κατά την οποία αυτά πρέπει να είναι ειδικής μορφής για τις ανάγκες εκτέλεσης των εργασιών, άλλης από αυτή

που περιγράφεται στις ισχύουσες διατάξεις περί ικριωμάτων (Π.Δ. 778/80 και Π.Δ.1073/81).

Κατά την κατασκευή των αγωγών απαιτείται η χρήση χαμηλών ικριωμάτων απλής μορφής, για τα οποία δεν απαιτείται ειδική μελέτη.

ΤΜΗΜΑ Ε

Καλές πρακτικές για τη λήψη μέτρων προστασίας και την αντιμετώπιση του επαγγελματικού κινδύνου

(Συμπληρωματικά των νομοθετικών διατάξεων στους οποίους γίνεται αναφορά στον πίνακα Γ, καταχωρούνται εδώ φωτοαντίγραφα δοκιμασμένων πρακτικών και λύσεων για τη βελτίωση της Ασφάλειας και Υγείας των Εργαζομένων.)

Παπάγου 20/12/2019
οι Συντάξαντες

Θεωρήθηκε 20 /12/2019
Η Διευθύντρια της Τ.Υ.

ΧΡΙΣΤΙΝΑ ΑΝΑΓΝΩΣΤΟΠΟΥΛΟΥ
ΑΡΧΙΤΕΚΤΩΝ ΜΗΧΑΝΙΚΟΣ

ΧΡΙΣΤΙΝΑ ΒΑΣΣΑΛΟΥ
ΑΡΧΙΤΕΚΤΩΝ ΜΗΧΑΝΙΚΟΣ

ΚΩΝΣΤΑΝΤΙΝΟΣ ΚΩΝΣΤΑΝΤΙΟΣ
ΗΛΕΚΤΡΟΛΟΓΟΣ ΜΗΧΑΝΙΚΟΣ



ΕΛΛΗΝΙΚΗ ΔΗΜΟΚΡΑΤΙΑ
ΔΗΜΟΣ ΠΑΠΑΓΟΥ-ΧΟΛΑΡΓΟΥ

ΕΡΓΟ: «ΣΥΝΤΗΡΗΣΗ ΚΑΙ ΕΠΙΣΚΕΥΗ
ΝΗΠΙΑΓΩΓΕΙΩΝ - ΔΗΜΟΤΙΚΩΝ
ΣΧΟΛΕΙΩΝ ΕΤΟΥΣ 2020-2021»

Α.Μ.: 2019272

Κ.Α.Ε.: 15.7331.0041

7.Φ Α. Υ.

Ο φάκελος αυτός (ΦΑΥ) αποτελεί αρχείο στοιχείων οδηγίων και υποδείξεων για αντίστοιχη πρόληψη μετά την κατασκευή. Επομένως συντάσσεται κυρίως από τον Ανάδοχο Εργολάβο του έργου και εμπλουτίζεται με τα κατασκευαστικά σχέδια του έργου. Ως προκαταρκτικό στοιχείο του ΦΑΥ θεωρείται η εγκεκριμένη Οριστική Μελέτη του έργου (μαζί με τα Τεύχη Δημοπράτησης).

Στον ΦΑΥ ο Εργολάβος θα

- Επιστημάνει τα δίκτυα, τα Α.ΙΣ, τις Δεξαμενές και τη θέση Υδροληψίας.
 - Καταγράφει όλους τους πιθανούς κινδύνους από τη λειτουργία και συντήρηση του έργου και τους τρόπους αποφυγής των
 - Υποδείξει όλα τα μέτρα ασφάλειας και υγιεινής κατά τη λειτουργία του έργου
- Προτείνει το αναγκαίο πρόγραμμα λειτουργίας και συντήρησης του έργου.

ΦΑΚΕΛΟΣ ΑΣΦΑΛΕΙΑΣ ΚΑΙ ΥΓΕΙΑΣ (Φ.Α.Υ.)

Π.Δ. 305/96, Άρθρο 3 παρ. 3,7,8,9,10,11

ΤΜΗΜΑ Α'

Γενικά:

1) Είδος του έργου και χρήση αυτού:

Το έργο περιλαμβάνει την εκτέλεση εργασιών αποζηλώσεων, καθαιρέσεων την μερική αλλά και ολική, όπως περιγράφεται στο Τεχνικό Αντικείμενο της παρούσας.

2) Ακριβής διεύθυνση του έργου:

Δήμος Παπάγου-Χολαργού, Αττικής.

3) Στοιχεία του κυρίου του έργου:

Δήμος Παπάγου-Χολαργού, Περικλέους 55, Χολαργός.

4) Στοιχεία του συντάκτη του Φ.Α.Υ.:

Χριστίνα Αναγνωστοπούλου, Τεχνική Υπηρεσία Δήμου Παπάγου-Χολαργού, τηλ.213 2027 113

5)Στοιχεία των υπευθύνων ενημέρωσης / αναπροσαρμογή του Φ.Α.Υ.

Χριστίνα Αναγνωστοπούλου, Τεχνική Υπηρεσία Δήμου Παπάγου-Χολαργού, τηλ.213 2027 113

Το αντικείμενο του παρόντος έργου είναι η συμμόρφωση του παιδικού σταθμού σύμφωνα με τις προδιαγραφές που θέτει το Π.Δ. 99/2017.

Στο έργο περιλαμβάνονται οι εξής εργασίες :

- Καθαιρέσεις, αποξηλώσεις, απομάκρυνση μπαζών
- Οικοδομικές, Επισκευές.

ΤΜΗΜΑ Β'

Στοιχεία (μητρώο) του έργου.

1) Τεχνική περιγραφή του έργου:

Το έργο είναι αυτοτελές και αυτόνομα λειτουργικό.

1.1 Καθαιρέσεις – αποξηλώσεις – απομάκρυνση μπαζών

Θα αποξηλωθούν παλαιά παράθυρα, θα διανοιχτεί νέα πόρτα στις τουαλέτες.

2) Παραδοχές μελέτης

Βλέπε Τεχνικές Προδιαγραφές:

Υλικά:

Σενάζ

Ξυλότυποι

Οπτόπλινθοι 9X12X19

Τσιμεντοκονία ρήσεων

Πλακίδια δαπέδου 20X20 γρανίτου αντισλινθηρά

Πλακίδια τοίχου 20X20

Τοποθέτηση μαλακού δαπέδου ασφαλείας με τάπητα σε ρολό τύπου Linoleum Tarkett,

Λεκάνες

Νιπτήρες

Μπαταρίες

Ηλεκτρικές γραμμές

Διακόπτες

Φωτιστικά

Μηχανήματα:

Ανατρεπόμενο

Φορτωτής

JBC

Φορτωτάκι

Κομπρεσέρ

Μπετονιέρα

Αντλία σκυροδέματος

Φορητό

3) ‘ως κατασκευάσθη’ σχέδια του έργου:

Υποχρέωση του αναδόχου. Επισυνάπτονται σε παραρτήματα, μετά την ολοκλήρωση της κατασκευής.

ΤΜΗΜΑ Γ’

Επισημάνσεις:

1) Θέσεις δικτύων

Θέσεις και σχέδια των υπαρχόντων δικτύων θα ζητηθούν από τις αρμόδιες υπηρεσίες. Επισυνάπτονται σε παράρτημα.

2) Θέσεις υλικών που υπό ορισμένες συνθήκες ενδέχεται να προκαλέσουν κίνδυνο

Χρειάζεται ιδιαίτερη προσοχή η εργασία εντός όλων των σκαμμάτων.

Ιδιαίτερη προσοχή στα προϊόντα εκσκαφής. (Τοποθέτηση στα φορητά και μεταφορά.)

Ιδιαίτερη προσοχή στη χρήση κάθε είδους μηχανήματος.

Γενικότερα διαβάθμιση κινδύνων παντός τύπου βλ. τους αντίστοιχους κινδύνους των πινάκων του Σ.Α.Υ.

3) Περιοχές εκπομπής ιοντίζουσας ακτινοβολίας:

Δεν υπάρχουν.

4) Χώροι με υπερπίεση ή υποπίεση:

Δεν υπάρχουν.

5) Καθορισμός συστημάτων που πρέπει να βρίσκονται σε συνεχή λειτουργία:

Δεν υπάρχουν.

ΤΜΗΜΑ Δ’

Οδηγίες και χρήσιμα στοιχεία που αποσκοπούν στην πρόληψη και αποφυγή κινδύνων κατά τις ενδεχόμενες μεταγενέστερες εργασίες (συντήρησης, καθαρισμού, επισκευής κλπ.)

Δεν προβλέπεται κανένας ορατός κίνδυνος που θα μπορούσε να αντιμετωπισθεί εκ των προτέρων πέραν των συνήθων .

ΤΡΑΥΜΑΤΙΣΜΟΙ

Οι περισσότεροι τραυματισμοί στο δίκτυο και στα αντλιοστάσια η άλλες εγκαταστάσεις προκαλούνται από

- Πτώση εξοπλισμού και υλικών πάνω στον εργαζόμενο
- Πτώση εργαζόμενων από πρόχειρες σκάλες
- Γλίστρημα του εργαζόμενου
- Πτώση στο νερό
- Εμπλοκή σε μηχανήματα η τραυματισμός από λάθος λειτουργία μηχανήματος
- Ηλεκτροπληξία

Για την αποφυγή τραυματισμών πρέπει :

- Να εφαρμόζονται οι σχετικές Οδηγίες για την ένδυση του προσωπικού
- Να τηρούνται σχολαστικά οι λειτουργικές διαδικασίες
- Να έχουν ληφθεί κατά τον σχεδιασμό τα κατάλληλα Μέτρα όπως σε διάφορα σημεία του παρόντος σημειώνονται.

Για άλλους κινδύνους βλ. πίνακες διαβάθμισης του Σ.Α.Υ.

(βλ. Σ.Α.Υ., Τμήμα Β')

Επίσης, πριν τις εργασίες θα πρέπει να λαμβάνονται υπόψη όλα τα σχέδια των Ο.Κ.Ω.

ΤΜΗΜΑ Ε'

Πρόγραμμα αναγκαίων επιθεωρήσεων και συντηρήσεων του έργου και των εγκαταστάσεών του.

Επιθεώρηση, συντήρηση των πεζοδρομίων και του οδοστρώματος ανά τακτά χρονικά διαστήματα.

Παπάγου 20/12/2019
οι Συντάξαντες

Θεωρήθηκε 20/12/2019
Η Διευθύντρια της Τ.Υ.

ΧΡΙΣΤΙΝΑ ΑΝΑΓΝΩΣΤΟΠΟΥΛΟΥ
ΑΡΧΙΤΕΚΤΩΝ ΜΗΧΑΝΙΚΟΣ

ΧΡΙΣΤΙΝΑ ΒΑΣΣΑΛΟΥ
ΑΡΧΙΤΕΚΤΩΝ ΜΗΧΑΝΙΚΟΣ

ΚΩΝΣΤΑΝΤΙΝΟΣ ΚΩΝΣΤΑΝΤΙΟΣ
ΗΛΕΚΤΡΟΛΟΓΟΣ ΜΗΧΑΝΙΚΟΣ



ΕΛΛΗΝΙΚΗ ΔΗΜΟΚΡΑΤΙΑ
ΔΗΜΟΣ ΠΑΠΑΓΟΥ-ΧΟΛΑΡΓΟΥ

ΕΡΓΟ: «ΣΥΝΤΗΡΗΣΗ ΚΑΙ ΕΠΙΣΚΕΥΗ ΝΗΠΙΑΓΩΓΕΙΩΝ -
ΔΗΜΟΤΙΚΩΝ ΣΧΟΛΕΙΩΝ ΕΤΟΥΣ 2020-2021»
Α.Μ.: 2019272
Κ.Α.Ε.: 15.7331.0041

8.ΤΕΧΝΙΚΕΣ ΠΡΟΔΙΑΓΡΑΦΕΣ

Ισχύουν οι προδιαγραφές της Ε.Τ.Ε.Π.-

ΕΤΕΠ 01-01-01-00 "Παραγωγή και μεταφορά σκυροδέματος",

ΕΤΕΠ 01-01-02-00 "Διάστρωση σκυροδέματος",

ΕΤΕΠ 01-01-03-00 "Συντήρηση σκυροδέματος",

ΕΤΕΠ 01-01-04-00 "Εργοταξιακά συγκροτήματα παραγωγής σκυροδέματος",

ΕΤΕΠ 01-01-05-00 "Δομητική συμπύκνωση σκυροδέματος",

ΕΤΕΠ 01-01-07-00 "Σκυροδετήσεις ογκωδών κατασκευών".

ΕΤΕΠ 01-04-00-00 "Καλούπια κατασκευών από σκυρόδεμα (τύποι)"

ΕΤΕΠ 14-02-01-01 "Καθαίρεση επιχρισμάτων τοιχοποιίας"

ΕΤΕΠ 03-03-01-00 "Επιχρίσματα με κονιάματα που παρασκευάζονται επί τόπου".

ΕΤΕΠ 03-07-02-00 "Επενδύσεις με κεραμικά πλακίδια, εσωτερικές και εξωτερικές".

ΕΤΕΠ 03-10-02-00 "Χρωματισμοί επιφανειών επιχρισμάτων".

ΕΤΕΠ 03-08-03-00 "Κουφώματα Αλουμινίου"

ΕΤΕΠ 03-07-06-02 "Βινυλικά δάπεδα",

ΕΤΕΠ 03-08-07-02 "Διπλοί υαλοπίνακες με ενδιάμεσο κενό"

ΕΤΕΠ 03-06-01-02 "Στεγανοποίηση δωματών και στεγών με μεμβράνες PVC",

που εγκρίθηκαν με την Αριθμ. απόφασης ΔΙΠΑΔ/ΟΙΚ/273 (ΦΕΚ 2221 Β'/30-7-2012) «Έγκριση τετρακοσίων σαράντα (440) Ελληνικών Τεχνικών

Προδιαγραφών (ΕΤΕΠ) με υποχρεωτική εφαρμογή σε όλα τα Δημόσια Έργα» και η εγκ. 26/4-10-2012 ΔΠΑΔ/οικ/356 της ΓΓΔΕ/ΓΕΝ. Δ/ΝΣΗ ΠΟΙΟΤΗΤΑΣ ΔΗΜΟΣΙΩΝ ΕΡΓΩΝ/Τμήμα Προδιαγραφών και Ευρωκωδίκων.

ΕΛΟΤ EN 771-1 "Στοιχεία τοιχοποιίας από άργιλο ",

ΕΛΟΤ EN 998-2

ΕΛΟΤ EN 12004 2003. Συγκολλητικά για πλακίδια και πλάκες

Παπάγου 20/12/2019
οι Συντάξαντες

Θεωρήθηκε 20 /12/2019
Η Διευθύντρια της Τ.Υ.

ΧΡΙΣΤΙΝΑ ΑΝΑΓΝΩΣΤΟΠΟΥΛΟΥ
ΑΡΧΙΤΕΚΤΩΝ ΜΗΧΑΝΙΚΟΣ

ΧΡΙΣΤΙΝΑ ΒΑΣΣΑΛΟΥ
ΑΡΧΙΤΕΚΤΩΝ ΜΗΧΑΝΙΚΟΣ

ΚΩΝΣΤΑΝΤΙΝΟΣ ΚΩΝΣΤΑΝΤΙΟΣ
ΗΛΕΚΤΡΟΛΟΓΟΣ ΜΗΧΑΝΙΚΟΣ

ΠΑΡΑΡΤΗΜΑ Β΄

**ΔΙΑΚΗΡΥΞΗ ΑΝΟΙΚΤΗΣ ΔΙΑΔΙΚΑΣΙΑΣ ΓΙΑ ΤΗ ΣΥΝΑΨΗ
ΗΛΕΚΤΡΟΝΙΚΩΝ ΔΗΜΟΣΙΩΝ ΣΥΜΒΑΣΕΩΝ ΕΡΓΟΥ
ΚΑΤΩ¹ ΤΩΝ ΟΡΙΩΝ ΤΟΥ Ν. 4412/2016
ΜΕ ΚΡΙΤΗΡΙΟ ΑΝΑΘΕΣΗΣ ΤΗΝ ΠΛΕΟΝ ΣΥΜΦΕΡΟΥΣΑ ΑΠΟ
ΟΙΚΟΝΟΜΙΚΗ ΑΠΟΨΗ ΠΡΟΣΦΟΡΑ ΜΕ ΒΑΣΗ ΤΗΝ ΤΙΜΗ**



ΕΛΛΗΝΙΚΗ ΔΗΜΟΚΡΑΤΙΑ
²ΔΗΜΟΣ ΠΑΠΑΓΟΥ-
 ΧΟΛΑΡΓΟΥ

ΕΡΓΟ:

«ΣΥΝΤΗΡΗΣΗ ΚΑΙ
 ΕΠΙΣΚΕΥΗ
 ΝΗΠΙΑΓΩΓΕΙΩΝ
 - ΔΗΜΟΤΙΚΩΝ
 ΣΧΟΛΕΙΩΝ
 ΕΤΟΥΣ 2020-
 2021»

ΧΡΗΜΑΤΟΔΟΤΗΣΗ:³

ΣΑΤΑ/ΙΔΙΟΙ ΠΟΡΟΙ

Κ.Α.Ε.:

15.7331.0041

CPV

45214210-3

NUTS

GR3

ΑΡ. ΠΡΩΤ.:

.../01/2020

ΔΙΑΚΗΡΥΞΗ ΑΝΟΙΚΤΗΣ ΔΙΑΔΙΚΑΣΙΑΣ
 ΜΕΣΩ ΤΟΥ ΕΘΝΙΚΟΥ ΣΥΣΤΗΜΑΤΟΣ
 ΗΛΕΚΤΡΟΝΙΚΩΝ ΔΗΜΟΣΙΩΝ ΣΥΜΒΑΣΕΩΝ
 (Ε.Σ.Η.ΔΗ.Σ.)
 ΓΙΑ ΤΗΝ ΕΠΙΛΟΓΗ ΑΝΑΔΟΧΟΥ ΚΑΤΑΣΚΕΥΗΣ
 ΕΡΓΟΥ

Ο Δήμος Παπάγου – Χολαργού
 Διακηρύσσει

ανοικτή διαδικασία για την επιλογή αναδόχου κατασκευής του έργου:

«ΣΥΝΤΗΡΗΣΗ ΚΑΙ ΕΠΙΣΚΕΥΗ ΝΗΠΙΑΓΩΓΕΙΩΝ - ΔΗΜΟΤΙΚΩΝ ΣΧΟΛΕΙΩΝ
 ΕΤΟΥΣ 2020-2021»

Εκτιμώμενης αξίας 483.870,97 Ευρώ
 (πλέον Φ.Π.Α. 24% 116.129,03),

που θα διεξαχθεί σύμφωνα με:

α) τις διατάξεις του ν. 4412/2016 (Α' 147) και β) τους όρους της παρούσας

καλεί

τους ενδιαφερόμενους οικονομικούς φορείς να υποβάλουν προσφορά για την ανάδειξη
 αναδόχου κατασκευής του ως άνω έργου.

Πίνακας περιεχομένων

ΚΕΦΑΛΑΙΟ Α΄	187
<u>Άρθρο 1: Κύριος του Έργου/ Αναθέτουσα Αρχή/ Στοιχεία επικοινωνίας</u>	187
<u>Άρθρο 2: Έγγραφα της σύμβασης και τεύχη</u>	187
<u>Άρθρο 3: Ηλεκτρονική υποβολή φακέλου προσφοράς</u>	188
<u>Άρθρο 4: Διαδικασία ηλεκτρονικής αποσφράγισης και αξιολόγησης των προσφορών/ Κατακύρωση/ Σύναψη σύμβασης/ Προδικαστικές προσφυγές/ Προσωρινή δικαστική προστασία</u>	190
<u>Άρθρο 5: Έγγραφα της σύμβασης κατά το στάδιο της εκτέλεσης — Σειρά ισχύος</u>	196
<u>Άρθρο 6: Γλώσσα διαδικασίας</u>	197
<u>Άρθρο 7: Εφαρμοστέα νομοθεσία</u>	197
<u>Άρθρο 8: Χρηματοδότηση του Έργου, Φόροι, Δασμοί, κ.λ.π.- Πληρωμή Αναδόχου</u>	199
<u>Άρθρο 9: Συμπλήρωση – αποσαφήνιση πληροφοριών και δικαιολογητικών</u>	200
<u>Άρθρο 10: Απόφαση ανάληψης υποχρέωσης - Έγκριση δέσμευσης πίστωσης</u>	200
ΚΕΦΑΛΑΙΟ Β΄	201
<u>Άρθρο 11: Τίτλος, προϋπολογισμός, τόπος, περιγραφή και ουσιώδη χαρακτηριστικά του έργου</u>	201
<u>Άρθρο 12: Προθεσμία εκτέλεσης του έργου</u>	206
<u>Άρθρο 13: Διαδικασία σύναψης σύμβασης - Όροι υποβολής προσφορών</u>	206
<u>Άρθρο 14: Κριτήριο Ανάθεσης</u>	207
<u>Άρθρο 15: Εγγύηση συμμετοχής</u>	207
<u>Άρθρο 16: Χορήγηση Προκαταβολής – Ρήτρα πρόσθετης καταβολής (Πριμ)</u>	208
<u>Άρθρο 17: Εγγυήσεις καλής εκτέλεσης και λειτουργίας του έργου</u>	208
<u>Άρθρο 17Α: Έκδοση εγγυητικών</u>	209
<u>Άρθρο 18: Ημερομηνία και ώρα λήξης της προθεσμίας υποβολής των προσφορών- αποσφράγισης</u>	209
<u>Άρθρο 19: Χρόνος ισχύος προσφορών</u>	210
<u>Άρθρο 20: Δημοσιότητα/ Δαπάνες δημοσίευσης</u>	210
<u>Άρθρο 20Α: Διαβούλευση επί των δημοσιευμένων εγγράφων της σύμβασης</u>	
ΚΕΦΑΛΑΙΟ Γ΄	2112
<u>Άρθρο 21: Δικαιούμενοι συμμετοχής στη διαδικασία σύναψης σύμβασης</u>	211
<u>Άρθρο 22: Κριτήρια ποιοτικής επιλογής</u>	211
<u>Άρθρο 23: Αποδεικτικά μέσα κριτηρίων ποιοτικής επιλογής</u>	217
<u>Άρθρο 24 : Περιεχόμενο Φακέλου Προσφοράς</u>	226
ΚΕΦΑΛΑΙΟ Δ΄	227
<u>Άρθρο 25: Υπεργολαβία</u>	227
<u>Άρθρο 26 : Διάφορες ρυθμίσεις</u>	227

ΚΕΦΑΛΑΙΟ Α΄

Άρθρο 1: Κύριος του Έργου/ Αναθέτουσα Αρχή/ Στοιχεία επικοινωνίας

- 1.1 Αναθέτουσα αρχή: ΔΗΜΟΣ ΠΑΠΑΓΟΥ-ΧΟΛΑΡΓΟΥ.
 Οδός : ΑΝΑΣΤΑΣΕΩΣ 90
 Ταχ.Κωδ. : 15669.
 Τηλ. : 2132027112.
 Telefax : 2132027198
 E-mail : canagnostopoulou@dpapxol.gov.gr.
 Πληροφορίες: Χριστίνα Αναγνωστοπούλου
- 1.2 Εργοδότης ή Κύριος του Έργου: ΔΗΜΟΣ ΠΑΠΑΓΟΥ-ΧΟΛΑΡΓΟΥ
- 1.3 Φορέας κατασκευής του έργου: ΔΗΜΟΣ ΠΑΠΑΓΟΥ-ΧΟΛΑΡΓΟΥ
- 1.4 Προϊσταμένη Αρχή : Δημοτικό συμβούλιο /Οικονομική επιτροπή
- 1.5 Διευθύνουσα ή Επιβλέπουσα Υπηρεσία : Δ/νση τεχνικών υπηρεσιών
- 1.6 Αρμόδιο Τεχνικό Συμβούλιο : Περιφέρεια Αττικής

Εφόσον οι ανωτέρω υπηρεσίες μεταστεγασθούν κατά τη διάρκεια της διαδικασίας σύναψης ή εκτέλεσης του έργου, υποχρεούνται να δηλώσουν άμεσα τα νέα τους στοιχεία στους προσφέροντες ή στον ανάδοχο.

Εφόσον οι ανωτέρω υπηρεσίες ή/και τα αποφαινόμενα όργανα του Φορέα Κατασκευής καταργηθούν, συγχωνευτούν ή με οποιονδήποτε τρόπο μεταβληθούν κατά τη διάρκεια της διαδικασίας σύναψης ή εκτέλεσης του έργου, υποχρεούνται να δηλώσουν άμεσα, στους προσφέροντες⁴ ή στον ανάδοχο τα στοιχεία των υπηρεσιών ή αποφαινόμενων οργάνων, τα οποία κατά τον νόμο αποτελούν καθολικό διάδοχο των εν λόγω οργάνων που υπεισέρχονται στα δικαιώματα και υποχρεώσεις τους.

Άρθρο 2: Έγγραφα της σύμβασης και τεύχη

2.1. Τα έγγραφα της σύμβασης κατά την έννοια της περιπτ. 14 της παρ. 1 του άρθρου 2 του ν. 4412/2016, για τον παρόντα ηλεκτρονικό διαγωνισμό, είναι τα ακόλουθα :

- α) η προκήρυξη σύμβασης όπως δημοσιεύθηκε στο ΚΗΜΔΗΣ⁵,
- β) η παρούσα διακήρυξη,
- γ) το Τυποποιημένο Έντυπο Υπεύθυνης Δήλωσης (Τ.Ε.Υ.Δ)⁶
- δ) το έντυπο οικονομικής προσφοράς, όπως παράγεται από την ειδική ηλεκτρονική φόρμα του υποσυστήματος,
- ε) ο προϋπολογισμός δημοπράτησης,
- στ) το τιμολόγιο δημοπράτησης,
- ζ) η ειδική συγγραφή υποχρεώσεων,
- η) η τεχνική συγγραφή υποχρεώσεων
- θ) το τεύχος συμπληρωματικών τεχνικών προδιαγραφών,
- ι) το υπόδειγμα⁷
- ια) το τεύχος τεχνικής περιγραφής,
- ιβ) η τεχνική μελέτη,
- ιγ) τυχόν συμπληρωματικές πληροφορίες και διευκρινίσεις που θα παρασχεθούν από την αναθέτουσα αρχή επί όλων των ανωτέρω
- ιδ)⁸

2.2 Προσφέρεται ελεύθερη, πλήρης, άμεση και δωρεάν ηλεκτρονική πρόσβαση στα έγγραφα της σύμβασης στον ειδικό, δημόσια προσβάσιμο, χώρο “ηλεκτρονικοί διαγωνισμοί” της πύλης www.promitheus.gov.gr, καθώς και στην ιστοσελίδα της

αναθέτουσας αρχής (εφόσον διαθέτει).

9 10

2.3 Εφόσον έχουν ζητηθεί εγκαίρως, ήτοι έως την/....../2020¹¹ η αναθέτουσα αρχή παρέχει σε όλους τους προσφέροντες που συμμετέχουν στη διαδικασία σύναψης σύμβασης συμπληρωματικές πληροφορίες σχετικά με τα έγγραφα της σύμβασης, το αργότερο στις/....../2020¹² **5 ημέρες πριν την ημερομηνία δημοπράτησης.**

Άρθρο 3: Ηλεκτρονική υποβολή φακέλου προσφοράς

8.

3.1. Οι προσφορές υποβάλλονται από τους ενδιαφερομένους ηλεκτρονικά, μέσω της διαδικτυακής πύλης www.promitheus.gov.gr του ΕΣΗΔΗΣ, μέχρι την καταληκτική ημερομηνία και ώρα που ορίζεται στο άρθρο 18 της παρούσας διακήρυξης, σε ηλεκτρονικό φάκελο του υποσυστήματος.

Για τη συμμετοχή στην παρούσα διαδικασία οι ενδιαφερόμενοι οικονομικοί φορείς απαιτείται να διαθέτουν ψηφιακή υπογραφή, χορηγούμενη από πιστοποιημένη αρχή παροχής ψηφιακής υπογραφής και να εγγραφούν στο ηλεκτρονικό σύστημα (ΕΣΗΔΗΣ- Διαδικτυακή πύλη www.promitheus.gov.gr) ακολουθώντας τη διαδικασία εγγραφής του άρθρου 5 παρ. 1.2 έως 1.4 της Κοινής Υπουργικής Απόφασης με αρ. 117384/26-10-2017 (3821 Β') «*Ρυθμίσεις τεχνικών ζητημάτων που αφορούν την ανάθεση των Δημοσίων Συμβάσεων έργων, μελετών, και παροχής τεχνικών και λοιπών συναφών επιστημονικών υπηρεσιών με χρήση των επιμέρους εργαλείων και διαδικασιών του Εθνικού Συστήματος Ηλεκτρονικών Δημοσίων Συμβάσεων (Ε.Σ.Η.ΔΗ.Σ.)*».

Η ένωση οικονομικών φορέων υποβάλλει κοινή προσφορά, η οποία υποχρεωτικά υπογράφεται ψηφιακά, είτε από όλους τους οικονομικούς φορείς που αποτελούν την ένωση, είτε από εκπρόσωπό τους, νομίμως εξουσιοδοτημένο. Στην προσφορά, επί ποινή απόρριψης της προσφοράς, προσδιορίζεται η έκταση και το είδος της συμμετοχής του κάθε μέλους της ένωσης, συμπεριλαμβανομένης της κατανομής αμοιβής μεταξύ τους, καθώς και ο εκπρόσωπος/συντονιστής αυτής.

3.2 Στον ηλεκτρονικό φάκελο προσφοράς περιέχονται:

(α) ένας (υπο)φάκελος με την ένδειξη «Δικαιολογητικά Συμμετοχής».

(β) ένας (υπο)φάκελος με την ένδειξη «Οικονομική Προσφορά».

3.3 Από τον προσφέροντα σημαίνονται, με χρήση του σχετικού πεδίου του υποσυστήματος, κατά την σύνταξη της προσφοράς, τα στοιχεία εκείνα που έχουν εμπιστευτικό χαρακτήρα, σύμφωνα με τα οριζόμενα στο άρθρο 21 του ν. 4412/2016. Στην περίπτωση αυτή, ο προσφέρων υποβάλλει στον οικείο (υπο)φάκελο σχετική αιτιολόγηση με τη μορφή ψηφιακά υπογεγραμμένου αρχείου pdf, αναφέροντας ρητά όλες τις σχετικές διατάξεις νόμου ή διοικητικές πράξεις που επιβάλλουν την εμπιστευτικότητα της συγκεκριμένης πληροφορίας, ως συνημμένο της ηλεκτρονικής του προσφοράς. Δεν χαρακτηρίζονται ως εμπιστευτικές πληροφορίες σχετικά με τις τιμές μονάδος, τις προσφερόμενες ποσότητες και την οικονομική προσφορά.

3.4 Στην περίπτωση της υποβολής στοιχείων με χρήση μορφότυπου φακέλου συμπιεσμένων ηλεκτρονικών αρχείων (π.χ. ηλεκτρονικό αρχείο με μορφή ZIP), εκείνα τα οποία επιθυμεί ο προσφέρων να χαρακτηρίσει ως εμπιστευτικά, σύμφωνα με τα ανωτέρω αναφερόμενα, θα πρέπει να τα υποβάλλει ως χωριστά ηλεκτρονικά αρχεία με μορφή Portable Document Format (PDF) ή ως χωριστό ηλεκτρονικό αρχείο μορφότυπου φακέλου συμπιεσμένων ηλεκτρονικών αρχείων που να περιλαμβάνει αυτά.

3.5 Ο χρήστης – οικονομικός φορέας υποβάλλει τους ανωτέρω (υπο)φακέλους μέσω του υποσυστήματος, όπως περιγράφεται κατωτέρω:

α) Τα στοιχεία και δικαιολογητικά που περιλαμβάνονται στον (υπο)φάκελο με την ένδειξη «Δικαιολογητικά Συμμετοχής» είναι τα οριζόμενα στο άρθρο 24.2 της παρούσας και υποβάλλονται από τον οικονομικό φορέα ηλεκτρονικά σε μορφή αρχείου Portable Document Format (PDF) και εφόσον έχουν συνταχθεί/παραχθεί από τον ίδιο, φέρουν εγκεκριμένη προηγμένη ηλεκτρονική υπογραφή ή προηγμένη ηλεκτρονική υπογραφή με χρήση εγκεκριμένων πιστοποιητικών σύμφωνα με την παρ. 3 του άρθρου 8 της υπ' αρ 117384/26-10-2017 Κ.Υ.Α.

β) Εντός τριών (3) εργασίμων ημερών από την ηλεκτρονική υποβολή των ως άνω στοιχείων και δικαιολογητικών προσκομίζεται υποχρεωτικά από τον οικονομικό φορέα στην αναθέτουσα αρχή, σε έντυπη μορφή και σε σφραγισμένο φάκελο, η πρωτότυπη εγγυητική επιστολή συμμετοχής¹³.

Επισημαίνεται ότι η εν λόγω υποχρέωση δεν ισχύει για τις εγγυήσεις ηλεκτρονικής έκδοσης (π.χ. εγγυήσεις του Τ.Μ.Ε.Δ.Ε.).

γ) Οι προσφέροντες συντάσσουν την οικονομική τους προσφορά συμπληρώνοντας την αντίστοιχη ειδική ηλεκτρονική φόρμα του υποσυστήματος και επισυνάπτοντας, στον ηλεκτρονικό χώρο «Συνημμένα Ηλεκτρονικής Προσφοράς» και στον κατά περίπτωση (υπο)φάκελο, όλα τα στοιχεία της προσφοράς τους σε μορφή αρχείου Portable Document Format (PDF).

δ) Οι προσφέροντες δύνανται να προβαίνουν, μέσω των λειτουργιών του υποσυστήματος, σε εκτύπωση ελέγχου ομαλότητας των επιμέρους ποσοστών έκπτωσης ανά ομάδα εργασιών, στην περίπτωση εφαρμογής της παρ. 2α του άρθρου 95 του ν.4412/2016.

ε) Στη συνέχεια, οι προσφέροντες παράγουν από το υποσύστημα τα ηλεκτρονικά αρχεία («εκτυπώσεις» των Δικαιολογητικών Συμμετοχής και της Οικονομικής Προσφοράς τους σε μορφή αρχείου Portable Document Format (PDF)). Τα αρχεία αυτά υπογράφονται από τους προσφέροντες με εγκεκριμένη προηγμένη ηλεκτρονική υπογραφή ή προηγμένη ηλεκτρονική υπογραφή με χρήση εγκεκριμένων πιστοποιητικών σύμφωνα με την παρ. 3 του άρθρου 8 της υπ' αρ. 117384/26-10-2017 Κ.Υ.Α. και επισυνάπτονται στους αντίστοιχους (υπο)φακέλους της προσφοράς. Κατά τη συστημική υποβολή της προσφοράς το υποσύστημα πραγματοποιεί αυτοματοποιημένους ελέγχους επιβεβαίωσης της ηλεκτρονικής προσφοράς σε σχέση με τα παραχθέντα ηλεκτρονικά αρχεία (Δικαιολογητικά Συμμετοχής και Οικονομική Προσφορά) και εφόσον οι έλεγχοι αυτοί αποβούν επιτυχείς η προσφορά υποβάλλεται στο υποσύστημα. Διαφορετικά, η προσφορά δεν υποβάλλεται και το υποσύστημα ενημερώνει τους προσφέροντες με σχετικό μήνυμα σφάλματος στη διεπαφή του

χρήστη των προσφερόντων, προκειμένου οι τελευταίοι να προβούν στις σχετικές ενέργειες διόρθωσης.

στ) Εφόσον τα δικαιολογητικά συμμετοχής και οι οικονομικοί όροι δεν έχουν αποτυπωθεί στο σύνολό τους στις ειδικές ηλεκτρονικές φόρμες του υποσυστήματος, οι προσφέροντες επισυνάπτουν ψηφιακά υπογεγραμμένα τα σχετικά ηλεκτρονικά αρχεία, σύμφωνα με τους όρους της παρούσας διακήρυξης.¹⁴

ζ) Από το υποσύστημα εκδίδεται ηλεκτρονική απόδειξη υποβολής προσφοράς, η οποία αποστέλλεται στον οικονομικό φορέα με μήνυμα ηλεκτρονικού ταχυδρομείου.

Στις ως άνω περιπτώσεις που με την προσφορά υποβάλλονται ιδιωτικά έγγραφα, αυτά γίνονται αποδεκτά είτε κατά τα προβλεπόμενα στις διατάξεις του ν. 4250/2014 (Α' 94) είτε και σε απλή φωτοτυπία, εφόσον συνυποβάλλεται υπεύθυνη δήλωση, στην οποία βεβαιώνεται η ακρίβειά τους και η οποία φέρει υπογραφή μετά την έναρξη ισχύος της διαδικασίας σύναψης της σύμβασης (ήτοι μετά την ημερομηνία δημοσίευσης της προκήρυξης της σύμβασης στο ΚΗΜΔΗΣ)¹⁵.

3.6 Απόσυρση προσφοράς

Οι προσφέροντες δύνανται να ζητήσουν την απόσυρση υποβληθείσας προσφοράς, πριν την καταληκτική ημερομηνία υποβολής των προσφορών, με έγγραφο αίτημα τους προς την αναθέτουσα αρχή, σε μορφή ηλεκτρονικού αρχείου Portable Document Format (PDF) που φέρει εγκεκριμένη προηγμένη ηλεκτρονική υπογραφή ή προηγμένη ηλεκτρονική υπογραφή με χρήση εγκεκριμένων πιστοποιητικών σύμφωνα με την παρ. 3 του άρθρου 8 της υπ' αρ. 117384/26-10-2017 Κ.Υ.Α., μέσω της λειτουργικότητας «Επικοινωνία» του υποσυστήματος. Πιστοποιημένος χρήστης της αναθέτουσας αρχής, μετά από σχετική απόφαση της αναθέτουσας αρχής, η οποία αποδέχεται το σχετικό αίτημα του προσφέροντα, προβαίνει στην απόρριψη της σχετικής ηλεκτρονικής προσφοράς στο υποσύστημα πριν την καταληκτική ημερομηνία υποβολής της προσφοράς. Κατόπιν, ο οικονομικός φορέας δύναται να υποβάλει εκ νέου προσφορά μέσω του υποσυστήματος έως την καταληκτική ημερομηνία υποβολής των προσφορών.

3.7 Οι αλλοδαποί οικονομικοί φορείς δεν έχουν την υποχρέωση να υπογράφουν τα δικαιολογητικά της προσφοράς με χρήση προηγμένης ηλεκτρονικής υπογραφής, αλλά μπορεί να τα αυθεντικοποιούν με οποιονδήποτε άλλον πρόσφορο τρόπο, εφόσον στη χώρα προέλευσής τους δεν είναι υποχρεωτική η χρήση προηγμένης ψηφιακής υπογραφής σε διαδικασίες σύναψης δημοσίων συμβάσεων. Στις περιπτώσεις αυτές η προσφορά συνοδεύεται με υπεύθυνη δήλωση, στην οποία δηλώνεται ότι, στη χώρα προέλευσης δεν προβλέπεται η χρήση προηγμένης ψηφιακής υπογραφής ή ότι, στη χώρα προέλευσης δεν είναι υποχρεωτική η χρήση προηγμένης ψηφιακής υπογραφής για τη συμμετοχή σε διαδικασίες σύναψης δημοσίων συμβάσεων. Η υπεύθυνη δήλωση του προηγούμενου εδαφίου φέρει υπογραφή έως και δέκα (10) ημέρες πριν την καταληκτική ημερομηνία υποβολής των προσφορών¹⁶.

Άρθρο 4: Διαδικασία ηλεκτρονικής αποσφράγισης και αξιολόγησης των προσφορών/ Κατακύρωση/ Σύναψη σύμβασης/ Προδικαστικές

προσφυγές/Προσωρινή δικαστική προστασία

4.1 Ηλεκτρονική Αποσφράγιση/ Αξιολόγηση/ Έγκριση πρακτικού

α) Μετά την καταληκτική ημερομηνία υποβολής προσφορών, όπως ορίζεται στο άρθρο 18 της παρούσας, και πριν την ηλεκτρονική αποσφράγιση, η αναθέτουσα αρχή κοινοποιεί στους προσφέροντες τον σχετικό κατάλογο συμμετεχόντων, όπως αυτός παράγεται από το υποσύστημα.

β) Στη συνέχεια, τα μέλη της Επιτροπής Διαγωνισμού¹⁷, κατά την ημερομηνία και ώρα που ορίζεται στο άρθρο 18 της παρούσας, προβαίνουν σε ηλεκτρονική αποσφράγιση του υποφακέλου «Δικαιολογητικά Συμμετοχής» και του υποφακέλου “Οικονομική Προσφορά”.

γ) Στον ηλεκτρονικό χώρο «Συνημμένα Ηλεκτρονικού Διαγωνισμού», αναρτάται από την Επιτροπή Διαγωνισμού ο σχετικός κατάλογος μειοδοσίας, προκειμένου να λάβουν γνώση οι προσφέροντες.

δ) Ακολούθως, η Επιτροπή Διαγωνισμού προβαίνει, κατά σειρά μειοδοσίας, σε έλεγχο της ολόγραφης και αριθμητικής αναγραφής των επιμέρους ποσοστών έκπτωσης και της ομαλής μεταξύ τους σχέσης, βάσει της παραγωγής σχετικού ψηφιακού αρχείου, μέσα από το υποσύστημα.

Για την εφαρμογή του ελέγχου ομαλότητας, χρησιμοποιείται από την Επιτροπή Διαγωνισμού η μέση έκπτωση προσφοράς (Εμ), σύμφωνα με τα οριζόμενα στα άρθρα 95 και 98 του ν. 4412/2016.

ε) Όλες οι οικονομικές προσφορές, μετά τις τυχόν αναγκαίες διορθώσεις, καταχωρίζονται, κατά τη σειρά μειοδοσίας, στο πρακτικό της επιτροπής, το οποίο και υπογράφεται από τα μέλη της.

στ) Στη συνέχεια, η Επιτροπή Διαγωνισμού, την ίδια ημέρα, ελέγχει τα δικαιολογητικά συμμετοχής του άρθρου 24.2 της παρούσας κατά τη σειρά της μειοδοσίας, αρχίζοντας από τον πρώτο μειοδότη. Αν η ολοκλήρωση του ελέγχου αυτού δεν είναι δυνατή την ίδια μέρα, λόγω του μεγάλου αριθμού των προσφορών ελέγχονται τουλάχιστον οι δέκα (10) πρώτες κατά σειρά μειοδοσίας. Στην περίπτωση αυτή η διαδικασία συνεχίζεται τις επόμενες εργάσιμες ημέρες¹⁸.

ζ) Η Επιτροπή Διαγωνισμού, πριν την ολοκλήρωση της σύνταξης του πρακτικού της, επικοινωνεί με τους εκδότες που αναγράφονται στις υποβληθείσες εγγυητικές επιστολές, προκειμένου να διαπιστώσει την εγκυρότητά τους. Αν διαπιστωθεί πλαστότητα εγγυητικής επιστολής, ο υποψήφιος αποκλείεται από τον διαγωνισμό, υποβάλλεται μηνυτήρια αναφορά στον αρμόδιο εισαγγελέα και κινείται διαδικασία πειθαρχικής δίωξης, σύμφωνα με τις διατάξεις των άρθρων 82 και επόμενα του ν. 3669/2008.

η) Η περιγραφόμενη διαδικασία καταχωρείται στο πρακτικό της Επιτροπής Διαγωνισμού ή σε παράρτημά του, που υπογράφεται από τον Πρόεδρο και τα μέλη της. Η Επιτροπή Διαγωνισμού ολοκληρώνει τη σύνταξη του σχετικού πρακτικού με το

αποτέλεσμα της διαδικασίας, με το οποίο εισηγείται την ανάθεση της σύμβασης στον μειοδότη (ή τη ματαίωση της διαδικασίας), και υποβάλλει στην αναθέτουσα αρχή το σχετικό ηλεκτρονικό αρχείο, ως “εσωτερικό”, μέσω της λειτουργίας “επικοινωνία” του υποσυστήματος, προς έγκριση .¹⁹

θ) Στη συνέχεια, η αναθέτουσα αρχή κοινοποιεί την απόφαση έγκρισης του πρακτικού σε όλους τους προσφέροντες και παρέχει πρόσβαση στα υποβληθέντα στοιχεία των λοιπών συμμετεχόντων. Κατά της απόφασης αυτής χωρεί ένσταση, κατά τα οριζόμενα στην παράγραφο 4.3 της παρούσης.

ι) Επισημαίνεται ότι, σε περίπτωση που οι προσφορές έχουν την ίδια ακριβώς τιμή (ισότιμες), η αναθέτουσα αρχή επιλέγει τον (προσωρινό) ανάδοχο με κλήρωση μεταξύ των οικονομικών φορέων που υπέβαλαν ισότιμες προσφορές. Η κλήρωση γίνεται ενώπιον της Επιτροπής Διαγωνισμού και παρουσία των οικονομικών φορέων που υπέβαλαν τις ισότιμες προσφορές, σε ημέρα και ώρα που θα τους γνωστοποιηθεί μέσω της λειτουργικότητας “επικοινωνία” του υποσυστήματος.

9. **4.2 Πρόσκληση υποβολής δικαιολογητικών προσωρινού αναδόχου/ Κατακύρωση/ Πρόσκληση για υπογραφή σύμβασης**

10.

α) Μετά την αξιολόγηση των προσφορών, η αναθέτουσα αρχή προσκαλεί, στο πλαίσιο της σχετικής ηλεκτρονικής διαδικασίας σύναψης σύμβασης και μέσω της λειτουργικότητας της «Επικοινωνίας», τον προσωρινό ανάδοχο να υποβάλει εντός προθεσμίας 10 ημερών²⁰ από την κοινοποίηση της σχετικής έγγραφης κοινοποίησης σε αυτόν τα προβλεπόμενα στις κείμενες διατάξεις δικαιολογητικά προσωρινού αναδόχου και τα αποδεικτικά έγγραφα νομιμοποίησης²¹.

β) Τα δικαιολογητικά του προσωρινού αναδόχου υποβάλλονται από τον οικονομικό φορέα ηλεκτρονικά, μέσω της λειτουργικότητας της «Επικοινωνίας» στην αναθέτουσα αρχή.

γ) Αν δεν υποβληθούν τα παραπάνω δικαιολογητικά ή υπάρχουν ελλείψεις σε αυτά που υποβλήθηκαν και ο προσωρινός ανάδοχος υποβάλλει εντός της προθεσμίας της παραγράφου (α) αίτημα προς την Επιτροπή Διαγωνισμού για την παράταση της προθεσμίας υποβολής, το οποίο συνοδεύεται με αποδεικτικά έγγραφα από τα οποία να αποδεικνύεται ότι έχει αιτηθεί τη χορήγηση των δικαιολογητικών, η αναθέτουσα αρχή παρατείνει την προθεσμία υποβολής των δικαιολογητικών για όσο χρόνο απαιτηθεί για τη χορήγηση των δικαιολογητικών από τις αρμόδιες αρχές.

Το παρόν εφαρμόζεται και στις περιπτώσεις που η αναθέτουσα αρχή τυχόν ζητήσει την προσκόμιση δικαιολογητικών κατά τη διαδικασία αξιολόγησης των προσφορών και πριν από το στάδιο κατακύρωσης, κατ’ εφαρμογή της διάταξης του άρθρου 79 παράγραφος 5 εδάφιο α’ ν. 4412/2016, τηρουμένων των αρχών της ίσης μεταχείρισης και της διαφάνειας²².

Εντός τριών (3) εργασίμων ημερών από την ηλεκτρονική υποβολή των ως άνω στοιχείων και δικαιολογητικών, σύμφωνα με τα ανωτέρω υπό β) και γ) αναφερόμενα, προσκομίζονται υποχρεωτικά από τον οικονομικό φορέα στην αναθέτουσα αρχή, σε έντυπη μορφή και σε σφραγισμένο φάκελο, τα έγγραφα που απαιτείται να προσκομισθούν σε πρωτότυπη μορφή, σύμφωνα με τις διατάξεις του άρθρου 11 παρ. 2 του ν. 2690/1999 "Κώδικας Διοικητικής Διαδικασίας", όπως τροποποιήθηκε με τις διατάξεις του άρθρου 1 παρ. 2 του ν. 4250/2014.

δ) Αν κατά τον έλεγχο των παραπάνω δικαιολογητικών διαπιστωθεί ότι:

- Ι) τα στοιχεία που δηλώθηκαν με το Τυποποιημένο Έντυπο Υπεύθυνης Δήλωσης (ΤΕΥΔ), είναι ψευδή ή ανακριβή ή
- ii) αν δεν υποβληθούν στο προκαθορισμένο χρονικό διάστημα τα απαιτούμενα πρωτότυπα ή αντίγραφα, των παραπάνω δικαιολογητικών, ή
- ii) αν από τα δικαιολογητικά που προσκομίστηκαν νομίμως και εμπροθέσμως, δεν αποδεικνύονται οι όροι και οι προϋποθέσεις συμμετοχής σύμφωνα με τα άρθρα 21, 22 και 23 της παρούσας,²³

απορρίπτεται η προσφορά του προσωρινού αναδόχου, καταπίπτει υπέρ της αναθέτουσας αρχής η εγγύηση συμμετοχής του και η κατακύρωση γίνεται στον προσφέροντα που υπέβαλε την αμέσως επόμενη πλέον συμφέρουσα από οικονομική άποψη προσφορά βάσει της τιμής τηρουμένης της ανωτέρω διαδικασίας.

Σε περίπτωση έγκαιρης και προσήκουσας ενημέρωσης της αναθέτουσας αρχής για μεταβολές στις προϋποθέσεις τις οποίες ο προσωρινός ανάδοχος είχε δηλώσει με το Τυποποιημένο Έντυπο Υπεύθυνης Δήλωσης (ΤΕΥΔ) ότι πληροί και οι οποίες επήλθαν ή για τις οποίες έλαβε γνώση ο προσωρινός ανάδοχος μετά την δήλωση και μέχρι την ημέρα της ειδοποίησης/πρόσκλησης για την προσκόμιση των δικαιολογητικών κατακύρωσης (οψιγενείς μεταβολές), δεν καταπίπτει υπέρ της αναθέτουσας αρχής η εγγύηση συμμετοχής του, που είχε προσκομισθεί, σύμφωνα με το άρθρο 15 της παρούσας.

Αν κανένας από τους προσφέροντες δεν υπέβαλε αληθή ή ακριβή δήλωση, ή αν κανένας από τους προσφέροντες δεν προσκομίζει ένα ή περισσότερα από τα απαιτούμενα δικαιολογητικά, ή αν κανένας από τους προσφέροντες δεν αποδείξει ότι πληροί τα κριτήρια ποιοτικής επιλογής του άρθρου 22, η διαδικασία σύναψης της σύμβασης ματαιώνεται.

Η διαδικασία ελέγχου των ως άνω δικαιολογητικών ολοκληρώνεται με τη σύνταξη πρακτικού από την Επιτροπή Διαγωνισμού, στο οποίο αναγράφεται η τυχόν συμπλήρωση δικαιολογητικών κατά τα οριζόμενα στην παράγραφο (γ) του παρόντος άρθρου²⁴. Η Επιτροπή, στη συνέχεια, το κοινοποιεί, μέσω της «λειτουργικότητας της «Επικοινωνίας», στην αναθέτουσα αρχή για τη λήψη απόφασης.

Η αναθέτουσα αρχή προβαίνει, μετά την έγκριση του ανωτέρω πρακτικού, στην κοινοποίηση της απόφασης κατακύρωσης, μαζί με αντίγραφο όλων των πρακτικών, σε κάθε προσφέροντα που δεν έχει αποκλεισθεί οριστικά,²⁵ εκτός από τον προσωρινό ανάδοχο, σύμφωνα με τις κείμενες διατάξεις, μέσω της λειτουργικότητας της «Επικοινωνίας», και επιπλέον αναρτά τα Δικαιολογητικά του προσωρινού αναδόχου στον χώρο «Συνημμένα Ηλεκτρονικού Διαγωνισμού».

ε) Η σύναψη της σύμβασης επέρχεται με την κοινοποίηση της απόφασης κατακύρωσης στον προσωρινό ανάδοχο σύμφωνα με τα οριζόμενα στο άρθρο 105 ως ακολούθως : Μετά την άπρακτη πάροδο της προθεσμίας άσκησης προδικαστικής προσφυγής ή, σε περίπτωση άσκησής της, όταν παρέλθει άπρακτη η προθεσμία άσκησης αίτησης αναστολής κατά της απόφασης της Α.Ε.Π.Π. και, σε περίπτωση άσκησης αίτησης αναστολής κατά της απόφασης της Α.Ε.Π.Π., όταν εκδοθεί απόφαση επί της αίτησης, με την επιφύλαξη της χορήγησης προσωρινής διαταγής, σύμφωνα με τα οριζόμενα στο τελευταίο εδάφιο της παραγράφου 4 του άρθρου 372 του ν. 4412/2016 και, μετά την ολοκλήρωση του προσυμβατικού ελέγχου από το Ελεγκτικό Συνέδριο, εφόσον απαιτείται, σύμφωνα με τα άρθρα 35 και 36 του ν. 4129/2013, ο προσωρινός ανάδοχος,

υποβάλλει, εφόσον απαιτείται, υπεύθυνη δήλωση, μετά από σχετική πρόσκληση της αναθέτουσας αρχής, μέσω της λειτουργικότητας της “Επικοινωνίας” του υποσυστήματος. Στην υπεύθυνη δήλωση, η οποία υπογράφεται κατά τα οριζόμενα στο άρθρο 23 της παρούσας, δηλώνεται ότι, δεν έχουν επέλθει στο πρόσωπό του οφигενείς μεταβολές, κατά την έννοια του άρθρου 104 του ν. 4412/2016, προκειμένου να διαπιστωθεί ότι δεν έχουν εκλείψει οι προϋποθέσεις συμμετοχής του άρθρου 21, ότι εξακολουθούν να πληρούνται τα κριτήρια επιλογής του άρθρου 22 και ότι δεν συντρέχουν οι λόγοι αποκλεισμού του ίδιου άρθρου,. Η υπεύθυνη δήλωση ελέγχεται από την Επιτροπή Διαγωνισμού, η οποία συντάσσει πρακτικό που συνοδεύει τη σύμβαση²⁶.

Μέσω της λειτουργικότητας της “Επικοινωνίας” του υποσυστήματος κοινοποιείται η απόφαση κατακύρωσης στον προσωρινό ανάδοχο²⁷. Με την ίδια απόφαση καλείται ο ανάδοχος όπως προσέλθει σε ορισμένο τόπο και χρόνο για την υπογραφή του συμφωνητικού, θέτοντάς του η αναθέτουσα αρχή προθεσμία που δεν μπορεί να υπερβαίνει τις είκοσι (20) ημέρες από την κοινοποίηση ειδικής ηλεκτρονικής πρόσκλησης, μέσω της λειτουργικότητας της “Επικοινωνίας” του υποσυστήματος, προσκομίζοντας, και την απαιτούμενη εγγυητική επιστολή καλής εκτέλεσης. Η εν λόγω κοινοποίηση επιφέρει τα έννομα αποτελέσματα της απόφασης κατακύρωσης, σύμφωνα με οριζόμενα στην παρ. 3 του άρθρου 105 του ν.4412/2016.

11. Εάν ο ανάδοχος δεν προσέλθει να υπογράψει το συμφωνητικό, μέσα στην προθεσμία που ορίζεται στην ειδική πρόσκληση, κηρύσσεται έκπτωτος, καταπίπτει υπέρ της αναθέτουσας αρχής η εγγύηση συμμετοχής του και ακολουθείται η διαδικασία του άρθρου 4.2.γ της παρούσας για τον προσφέροντα που υπέβαλε την αμέσως επόμενη πλέον συμφέρουσα από οικονομική άποψη προσφορά βάσει τιμής²⁸. Αν κανένας από τους προσφέροντες δεν προσέλθει για την υπογραφή του συμφωνητικού, η διαδικασία σύναψης της σύμβασης ματαιώνεται, σύμφωνα με την περίπτωση β της παραγράφου 1 του άρθρου 106 του ν. 4412/2016.

12.

4.3 Προδικαστικές Προσφυγές/ Προσωρινή δικαστική προστασία

Κάθε ενδιαφερόμενος, ο οποίος έχει ή είχε συμφέρον να του ανατεθεί η συγκεκριμένη σύμβαση και έχει ή είχε υποστεί ή ενδέχεται να υποστεί ζημία από εκτελεστή πράξη ή παράλειψη της αναθέτουσας αρχής κατά παράβαση της νομοθεσίας της Ευρωπαϊκής Ένωσης ή της εσωτερικής νομοθεσίας, δικαιούται να ασκήσει προδικαστική προσφυγή ενώπιον της ΑΕΠΠ κατά της σχετικής πράξης ή παράλειψης της αναθέτουσας αρχής, προσδιορίζοντας ειδικώς τις νομικές και πραγματικές αιτιάσεις που δικαιολογούν το αίτημά του²⁹.

Σε περίπτωση προσφυγής κατά πράξης της αναθέτουσας αρχής, η προθεσμία για την άσκηση της προδικαστικής προσφυγής είναι:

- (α) δέκα (10) ημέρες από την κοινοποίηση της προσβαλλόμενης πράξης στον ενδιαφερόμενο οικονομικό φορέα αν η πράξη κοινοποιήθηκε με ηλεκτρονικά μέσα ή τηλεομοιοτυπία ή
- (β) δεκαπέντε (15) ημέρες από την κοινοποίηση της προσβαλλόμενης πράξης σε αυτόν αν χρησιμοποιήθηκαν άλλα μέσα επικοινωνίας, άλλως
- γ) δέκα (10) ημέρες από την πλήρη, πραγματική ή τεκμαιρόμενη, γνώση της πράξης που βλάπτει τα συμφέροντα του ενδιαφερόμενου οικονομικού φορέα.

Σε περίπτωση παράλειψης, η προθεσμία για την άσκηση της προδικαστικής προσφυγής είναι δεκαπέντε (15) ημέρες από την επομένη της συντέλεσης της προσβαλλόμενης παράλειψης³⁰.

Η προδικαστική προσφυγή, με βάση και τα όσα προβλέπονται στο π.δ. 39/2017, κατατίθεται ηλεκτρονικά βάσει του τυποποιημένου εντύπου και μέσω της λειτουργικότητας «Επικοινωνία» του υποσυστήματος προς την Αναθέτουσα Αρχή, επιλέγοντας κατά περίπτωση την ένδειξη «Προδικαστική Προσφυγή» και επισυνάπτοντας το σχετικό έγγραφο σύμφωνα με την παρ. 3 του άρθρου 8 της υπ' αρ. 117384/26-10-2017 Κ.Υ.Α.

Για το παραδεκτό της άσκησης της προδικαστικής προσφυγής κατατίθεται παράβολο από τον προσφεύγοντα υπέρ του Δημοσίου, κατά τα ειδικά οριζόμενα στο άρθρο 363 του ν. 4412/2016, το οποίο επιστρέφεται στον προσφεύγοντα σε περίπτωση ολικής ή μερικής αποδοχής της προσφυγής του ή σε περίπτωση που πριν την έκδοση της απόφασης της ΑΕΠΠ επί της προσφυγής, η αναθέτουσα αρχή ανακαλεί την προσβαλλόμενη πράξη ή προβαίνει στην οφειλόμενη ενέργεια.

Η προθεσμία για την άσκηση της προδικαστικής προσφυγής και η άσκησή της κωλύουν τη σύναψη της σύμβασης επί ποινή ακυρότητας, η οποία διαπιστώνεται με απόφαση της ΑΕΠΠ μετά από άσκηση προσφυγής, σύμφωνα με το [άρθρο 368](#) του ν. 4412/2016.

Η προηγούμενη παράγραφος δεν εφαρμόζεται στην περίπτωση που, κατά τη διαδικασία σύναψης της παρούσας σύμβασης, υποβληθεί μόνο μία (1) προσφορά³¹.

Κατά τα λοιπά, η άσκηση της προδικαστικής προσφυγής δεν κωλύει την πρόοδο της διαγωνιστικής διαδικασίας, , εκτός αν ζητηθούν προσωρινά μέτρα προστασίας κατά το άρθρο 366 του ν.4412/2016.

Η αναθέτουσα αρχή, μέσω της λειτουργίας της «Επικοινωνίας»:

α. Κοινοποιεί την προδικαστική προσφυγή σε κάθε ενδιαφερόμενο τρίτο σύμφωνα με τα προβλεπόμενα στην περ. α της παρ. 1 του άρθρου 365 του ν. 4412/2016 και την περ. α' της παρ. 1 του άρθρου 9 του π.δ. 39/2017.

β. Ειδοποιεί, παρέχει πρόσβαση στο σύνολο των στοιχείων του διαγωνισμού και διαβιβάζει στην Αρχή Εξέτασης Προδικαστικών Προσφυγών (ΑΕΠΠ) τα προβλεπόμενα στην περ. β' της παρ. 1 του άρθρου 365 του ν. 4412/2016, σύμφωνα και με την παρ. 1 του άρθρου 9 του π.δ. 39/2017

Η ΑΕΠΠ αποφαινεται αιτιολογημένα επί της βασιμότητας των προβαλλόμενων πραγματικών και νομικών ισχυρισμών της προσφυγής και των ισχυρισμών της αναθέτουσας αρχής και, σε περίπτωση παρέμβασης, των ισχυρισμών του παρεμβαίνοντος και δέχεται (εν όλω ή εν μέρει) ή απορρίπτει την προσφυγή με απόφασή της, η οποία εκδίδεται μέσα σε αποκλειστική προθεσμία είκοσι (20) ημερών από την ημέρα εξέτασης της προσφυγής³².

Σε περίπτωση συμπληρωματικής αιτιολογίας επί της προσβαλλόμενης πράξης, αυτή υποβάλλεται έως και δέκα (10) ημέρες πριν την συζήτηση της προσφυγής και κοινοποιείται αυθημερόν στον προσφεύγοντα μέσω της πλατφόρμας του ΕΣΗΔΗΣ ή αν αυτό δεν είναι εφικτό με οποιοδήποτε πρόσφορο μέσο. Υπομνήματα επί των απόψεων και της συμπληρωματικής αιτιολογίας της Αναθέτουσας Αρχής κατατίθενται

μέσω της πλατφόρμας του ΕΣΗΔΗΣ έως πέντε (5) ημέρες πριν από τη συζήτηση της προσφυγής³³.

Η άσκηση της προδικαστικής προσφυγής αποτελεί προϋπόθεση για την άσκηση των ένδικων βοηθημάτων της αίτησης αναστολής και της αίτησης ακύρωσης του άρθρου 372 του ν. 4412/2016 κατά των εκτελεστών πράξεων ή παραλείψεων της αναθέτουσας αρχής.

Όποιος έχει έννομο συμφέρον μπορεί να ζητήσει την αναστολή της εκτέλεσης της απόφασης της ΑΕΠΠ και την ακύρωσή της ενώπιον του αρμοδίου δικαστηρίου³⁴. Δικαίωμα άσκησης των ιδίων ενδίκων βοηθημάτων έχει και η αναθέτουσα αρχή, αν η ΑΕΠΠ κάνει δεκτή την προδικαστική προσφυγή. Με τα ένδικα βοηθήματα της αίτησης αναστολής και της αίτησης ακύρωσης λογίζονται ως συμπροσβαλλόμενες με την απόφαση της ΑΕΠΠ και όλες οι συναφείς προς την ανωτέρω απόφαση πράξεις ή παραλείψεις της αναθέτουσας αρχής, εφόσον έχουν εκδοθεί ή συντελεστεί αντιστοίχως έως τη συζήτηση της αίτησης αναστολής ή την πρώτη συζήτηση της αίτησης ακύρωσης.

Η άσκηση της αίτησης αναστολής δεν εξαρτάται από την προηγούμενη άσκηση της αίτησης ακύρωσης.

Η αίτηση αναστολής κατατίθεται στο αρμόδιο δικαστήριο μέσα σε προθεσμία δέκα (10) ημερών από την κοινοποίηση ή την πλήρη γνώση³⁵ της απόφασης επί της προδικαστικής προσφυγής και συζητείται το αργότερο εντός τριάντα (30) ημερών από την κατάθεσή της. Για την άσκηση της αιτήσεως αναστολής κατατίθεται το προβλεπόμενο παράβολο, σύμφωνα με τα ειδικότερα οριζόμενα στο άρθρο 372 παρ. 4 του ν. 4412/2016.

Η άσκηση αίτησης αναστολής κωλύει τη σύναψη της σύμβασης, εκτός εάν με την προσωρινή διαταγή ο αρμόδιος δικαστής αποφανθεί διαφορετικά.

Άρθρο 5: Έγγραφα της σύμβασης κατά το στάδιο της εκτέλεσης – Σειρά ισχύος

13. Σχετικά με την υπογραφή της σύμβασης, ισχύουν τα προβλεπόμενα στην παρ. 5 άρθρου 105 και 135 του ν. 4412/2016.
14. Τα έγγραφα της σύμβασης με βάση τα οποία θα εκτελεσθεί το έργο είναι τα αναφερόμενα παρακάτω. Σε περίπτωση ασυμφωνίας των περιεχομένων σε αυτά όρων, η σειρά ισχύος καθορίζεται ως κατωτέρω.
15.
 1. Το συμφωνητικό.
 2. Η παρούσα Διακήρυξη.
 3. Η Οικονομική Προσφορά.
 4. Το Τιμολόγιο Δημοπράτησης
 5. Η Ειδική Συγγραφή Υποχρεώσεων (Ε.Σ.Υ.).
 6. Η Τεχνική Συγγραφή Υποχρεώσεων (Τ.Σ.Υ) με τις Τεχνικές Προδιαγραφές και τα Παραρτήματα τους,
 7. Η Τεχνική Περιγραφή (Τ.Π.).
 8. Ο Προϋπολογισμός Δημοπράτησης.
 9. Οι εγκεκριμένες μελέτες του έργου.

10. Το εγκεκριμένο Χρονοδιάγραμμα κατασκευής του έργου.

Άρθρο 6: Γλώσσα διαδικασίας

- 6.1. Τα έγγραφα της σύμβασης συντάσσονται υποχρεωτικά στην ελληνική γλώσσα και προαιρετικά και σε άλλες γλώσσες, συνολικά ή μερικά. Σε περίπτωση ασυμφωνίας μεταξύ των τμημάτων των εγγράφων της σύμβασης που έχουν συνταχθεί σε περισσότερες γλώσσες, επικρατεί η ελληνική έκδοση. Τυχόν ενστάσεις υποβάλλονται στην ελληνική γλώσσα.
- 6.2. Οι προσφορές και τα περιλαμβανόμενα σε αυτές στοιχεία, καθώς και τα αποδεικτικά έγγραφα συντάσσονται στην ελληνική γλώσσα ή συνοδεύονται από επίσημη μετάφρασή τους στην ελληνική γλώσσα.
- 6.3. Στα αλλοδαπά δημόσια έγγραφα και δικαιολογητικά εφαρμόζεται η Συνθήκη της Χάγης της 5.10.1961, που κυρώθηκε με το ν. 1497/1984 (Α' 188). Ειδικά τα αλλοδαπά ιδιωτικά έγγραφα συνοδεύονται από μετάφρασή τους στην ελληνική γλώσσα επικυρωμένη είτε από πρόσωπο αρμόδιο κατά τις διατάξεις της εθνικής νομοθεσίας είτε από πρόσωπο κατά νόμο αρμόδιο της χώρας στην οποία έχει συνταχθεί έγγραφο³⁶. Επίσης, γίνονται υποχρεωτικά αποδεκτά ευκρινή φωτοαντίγραφα εγγράφων που έχουν εκδοθεί από αλλοδαπές αρχές και έχουν επικυρωθεί από δικηγόρο, σύμφωνα με τα προβλεπόμενα στην παρ. 2 περ. β του άρθρου 11 του ν. 2690/1999 "Κώδικας Διοικητικής Διαδικασίας", αντικαταστάθηκε ως άνω με το άρθρο 1 παρ.2 του ν.4250/2014.
- 6.4. Ενημερωτικά και τεχνικά φυλλάδια και άλλα έντυπα-εταιρικά ή μη – με ειδικό τεχνικό περιεχόμενο μπορούν να υποβάλλονται σε άλλη γλώσσα, χωρίς να συνοδεύονται από μετάφραση στην ελληνική
- 6.5. Η επικοινωνία με την αναθέτουσα αρχή, καθώς και μεταξύ αυτής και του αναδόχου, θα γίνονται υποχρεωτικά στην ελληνική γλώσσα.

Άρθρο 7: Εφαρμοστέα νομοθεσία

- 7.1. Για τη δημοπράτηση του έργου, την εκτέλεση της σύμβασης και την κατασκευή του, εφαρμόζονται οι διατάξεις των παρακάτω νομοθετημάτων, όπως ισχύουν:
- του ν. 4472/2017 (Α' 74) και ιδίως των άρθρων 118 και 119,
 - του ν. 4412/2016 «Δημόσιες Συμβάσεις Έργων, Προμηθειών και Υπηρεσιών (προσαρμογή στις Οδηγίες 201/24/E και 2014/25/EE)» (Α' 147),
 - του ν. 4314/2014 (Α' 265) "Α) Για τη διαχείριση, τον έλεγχο και την εφαρμογή αναπτυξιακών παρεμβάσεων για την προγραμματική περίοδο 2014–2020, Β) Ενσωμάτωση της Οδηγίας 2012/17 του Ευρωπαϊκού Κοινοβουλίου και του Συμβουλίου της 13ης Ιουνίου 2012 (ΕΕ L 156/16.6.2012) στο ελληνικό δίκαιο, τροποποίηση του ν. 3419/2005 (Α' 297) και άλλες διατάξεις" και του ν. 3614/2007 (Α' 267) «Διαχείριση, έλεγχος και εφαρμογή αναπτυξιακών παρεμβάσεων για την προγραμματική περίοδο 2007 -2013», και του ν. 3614/2007 (Α' 267) «Διαχείριση, έλεγχος και εφαρμογή αναπτυξιακών παρεμβάσεων για την προγραμματική περίοδο 2007 -2013»³⁷
 - του ν. 4278/2014 (Α' 157) και ειδικότερα το άρθρο 59 «Άρση περιορισμών συμμετοχής εργοληπτικών επιχειρήσεων σε δημόσια έργα»,
 - του ν. 4270/2014 (Α' 143) «Αρχές δημοσιονομικής διαχείρισης και εποπτείας (ενσωμάτωση της Οδηγίας 2011/85/ΕΕ) – δημόσιο λογιστικό και άλλες διατάξεις», όπως ισχύει

- του ν. 4250/2014 «Διοικητικές Απλουστεύσεις - Καταργήσεις, Συγχωνεύσεις Νομικών Προσώπων και Υπηρεσιών του Δημοσίου Τομέα-Τροποποίηση Διατάξεων του π.δ. 318/1992 (Α'161) και λοιπές ρυθμίσεις» (Α' 74) και ειδικότερα το άρθρο 1 αυτού,
- του ν. 4129/2013 (Α' 52) «Κύρωση του Κώδικα Νόμων για το Ελεγκτικό Συνέδριο»,
- του άρθρου 26 του ν.4024/2011 (Α 226) «Συγκρότηση συλλογικών οργάνων της διοίκησης και ορισμός των μελών τους με κλήρωση»,³⁸
- του ν. 4013/2011 (Α' 204) «Σύσταση ενιαίας Ανεξάρτητης Αρχής Δημοσίων Συμβάσεων και Κεντρικού Ηλεκτρονικού Μητρώου Δημοσίων Συμβάσεων...»,
- του ν. 3861/2010 (Α' 112) «Ενίσχυση της διαφάνειας με την υποχρεωτική ανάρτηση νόμων και πράξεων των κυβερνητικών, διοικητικών και αυτοδιοικητικών οργάνων στο διαδίκτυο "Πρόγραμμα Διαύγεια" και άλλες διατάξεις»,
- των παραγράφων 4 και 5 του άρθρου 20, των άρθρων 80-110, της παραγράφου 1α του άρθρου 176 ν. 3669/2008 (Α' 116) «Κύρωση της Κωδικοποίησης της νομοθεσίας κατασκευής δημοσίων έργων» (ΚΔΕ),
- του ν. 3548/2007 (Α' 68) «Καταχώριση δημοσιεύσεων των φορέων του Δημοσίου στο νομαρχιακό και τοπικό Τύπο και άλλες διατάξεις»,
- του ν. 2690/1999 (Α' 45) “Κύρωση του Κώδικα Διοικητικής Διαδικασίας και άλλες διατάξεις”
- του π.δ 80/2016 “Ανάληψη υποχρεώσεων από τους διατάκτες” (Α' 145)³⁹
- του π.δ 28/2015 (Α' 34) “Κωδικοποίηση διατάξεων για την πρόσβαση σε δημόσια έγγραφα και στοιχεία”,
- Της με αριθ. ΔΝΣ/61034/ΦΝ 466/29-12-2017 Απόφασης του Υπουργού Υποδομών και Μεταφορών «Κατάρτιση, τήρηση και λειτουργία του Μητρώου μελών επιτροπών διαδικασιών σύναψης δημοσίων συμβάσεων έργων, μελετών και παροχής τεχνικών και λοιπών συναφών επιστημονικών υπηρεσιών (Μη.Μ.Ε.Δ.) της παρ. 8 (η) του άρθρου 221 του ν. 4412/2016» (Β 4841), όπως τροποποιήθηκε με την όμοια απόφαση ΥΑ ΔΝΣ/οικ.21137/ΦΝ 466/2-5-2018 (Β 1511).
- Της με αριθ. 50844/11-5-2018 Απόφασης του Υπουργού Οικονομίας και Ανάπτυξης «Συγκρότηση και ορισμός μελών γνωμοδοτικής επιτροπής επί της επάρκειας των ληφθέντων επανορθωτικών μέτρων οικονομικών φορέων προς απόδειξη της αξιοπιστίας τους» (ΥΟΔΔ 279), όπως τροποποιήθηκε με την όμοια απόφαση 77868 - 18/07/2018 (ΥΟΔΔ 441).
- της με αρ. 117384/26-10-2017 Κοινής Υπουργικής Απόφασης (3821 Β) «Ρυθμίσεις τεχνικών ζητημάτων που αφορούν την ανάθεση των Δημοσίων Συμβάσεων έργων, μελετών, και παροχής τεχνικών και λοιπών συναφών επιστημονικών υπηρεσιών σχετικά με χρήση των επιμέρους εργαλείων και διαδικασιών του Εθνικού Συστήματος Ηλεκτρονικών Δημοσίων Συμβάσεων (Ε.Σ.Η.ΔΗ.Σ.)».
- της με αρ. 57654/2017 Υπουργικής Απόφασης (Β' 1781) «Ρύθμιση ειδικότερων θεμάτων λειτουργίας και διαχείρισης του Κεντρικού Ηλεκτρονικού Μητρώου Δημοσίων Συμβάσεων (ΚΗΜΔΗΣ) του Υπουργείου Οικονομίας και Ανάπτυξης»,
- της με αρ. 56902/215/19-5-2017 Υπουργικής Απόφασης (Β' 1924) «Τεχνικές λεπτομέρειες και διαδικασίες λειτουργίας του Εθνικού Συστήματος Ηλεκτρονικών Δημοσίων Συμβάσεων (Ε.Σ.Η.ΔΗ.Σ.)»,
-

7.2 Ο ν. 3310/2005 “Μέτρα για τη διασφάλιση της διαφάνειας και την αποτροπή καταστρατηγήσεων κατά τη διαδικασία σύναψης δημοσίων συμβάσεων” (Α' 30),

όπως τροποποιήθηκε με το ν. 3414/2005 (Α' 279), για τη διασταύρωση των στοιχείων του αναδόχου με τα στοιχεία του Ε.Σ.Ρ., το π.δ. 82/1996 (Α 66) «Ονομαστικοποίηση των μετοχών Ελληνικών Ανωνύμων Εταιρειών που μετέχουν στις διαδικασίες ανάληψης έργων ή προμηθειών του Δημοσίου ή των νομικών προσώπων του ευρύτερου δημόσιου τομέα», η κοινή απόφαση των Υπουργών Ανάπτυξης και Επικρατείας υπ' αριθμ. 20977/2007 (Β' 1673) σχετικά με τα 'Δικαιολογητικά για την τήρηση των μητρώων του Ν.3310/2005, όπως τροποποιήθηκε με το Ν.3414/2005'',⁴⁰ καθώς και η απόφαση του Υφυπουργού Οικονομίας και Οικονομικών υπ' αριθμ.1108437/2565/ΔΟΣ/2005 (Β' 1590) «Καθορισμός χωρών στις οποίες λειτουργούν εξωχώριες εταιρίες».

- 7.3** Οι διατάξεις του ν. 2859/2000 (Α' 248) «Κύρωση Κώδικα Φόρου Προστιθέμενης Αξίας».
- 7.4** Οι σε εκτέλεση των ανωτέρω διατάξεων εκδοθείσες κανονιστικές πράξεις⁴¹, καθώς και λοιπές διατάξεις που αναφέρονται ρητά ή απορρέουν από τα οριζόμενα στα συμβατικά τεύχη της παρούσας καθώς και το σύνολο των διατάξεων του ασφαλιστικού, εργατικού, περιβαλλοντικού και φορολογικού δικαίου και γενικότερα κάθε διάταξη (Νόμος, Π.Δ., Υ.Α.) και ερμηνευτική εγκύκλιος που διέπει την ανάθεση και εκτέλεση του έργου της παρούσας σύμβασης, έστω και αν δεν αναφέρονται ρητά.
- 7.5** Προσθήκες και εν γένει προσαρμογές άρθρων της διακήρυξης (πέραν των όσων ήδη προβλέπονται ρητώς στο κείμενο της πρότυπης διακήρυξης) μπορούν να προστίθενται και να περιλαμβάνονται, μόνο εφόσον είναι απόλυτα συμβατές με την ισχύουσα κάθε φορά νομοθεσία.

Άρθρο 8: Χρηματοδότηση του Έργου, Φόροι, Δασμοί, κ.λ.π.- Πληρωμή Αναδόχου

- 8.1.** Το έργο χρηματοδοτείται από ΣΑΤΑ/ΙΔΙΟΙ ΠΟΡΟΙ ⁴²
Το έργο υπόκειται στις κρατήσεις⁴³ που προβλέπονται για τα έργα αυτά, περιλαμβανομένης της κράτησης ύψους 0,07 % υπέρ των λειτουργικών αναγκών της Ενιαίας Ανεξάρτητης Αρχής Δημοσίων Συμβάσεων, σύμφωνα με το άρθρο 4 παρ 3 ν. 4013/2011⁴⁴, της κράτησης ύψους 0,06 % υπέρ των λειτουργικών αναγκών της Αρχής Εξέτασης Προδικαστικών Προσφυγών, σύμφωνα με το άρθρο 350 παρ. 3 του ν. 4412/2016, καθώς και της κράτησης 6%0, σύμφωνα με τις διατάξεις του άρθρου 53 παρ. 7 περ. θ' του ν. 4412/2016 και της υπ' αριθμ. ΔΝΣγ/οικ.42217/ΦΝ466/12.6.2017 απόφασης του Υπουργού Υποδομών και Μεταφορών (Β' 2235).
- 8.2.** Τα γενικά έξοδα, όφελος κ.λ.π. του Αναδόχου και οι επιβαρύνσεις από φόρους, δασμούς κ.λ.π. καθορίζονται στο αντίστοιχο άρθρο της Ε.Σ.Υ. Ο Φ.Π.Α. βαρύνει τον Κύριο του Έργου.
- 8.3.** Οι πληρωμές θα γίνονται σύμφωνα με το άρθρο 152 του ν. 4412/2016 και το αντίστοιχο άρθρο της Ε.Σ.Υ. Η πληρωμή του εργολαβικού τιμήματος θα γίνεται σε EURO.

Άρθρο 9: Συμπλήρωση – αποσαφήνιση πληροφοριών και δικαιολογητικών

Η αναθέτουσα αρχή⁴⁵ μπορεί, κατά τη διαδικασία αξιολόγησης των προσφορών, να καλέσει τους οικονομικούς φορείς, μέσω της λειτουργικότητας της “Επικοινωνίας” του υποσυστήματος να συμπληρώσουν ή να διευκρινίσουν τα έγγραφα ή δικαιολογητικά που έχουν υποβάλει, συμπεριλαμβανομένης και της οικονομικής τους προσφοράς, μέσα σε εύλογη προθεσμία, η οποία δεν μπορεί να είναι μικρότερη από επτά (7) ημέρες από την ημερομηνία κοινοποίησης σε αυτούς της σχετικής πρόσκλησης, σύμφωνα με τα ειδικότερα οριζόμενα στις διατάξεις των άρθρων 102 και 103 του ν. 4412/2016 και του άρθρου 13 της υπ' αρ. 117384/26-10-2017 Κ.Υ.Α. Οποιαδήποτε διευκρίνιση ή συμπλήρωση που υποβάλλεται από τους προσφέροντες ή υποψηφίους, χωρίς να έχει ζητηθεί από την αναθέτουσα αρχή⁴⁶, δεν λαμβάνεται υπόψη.

Άρθρο 10: Απόφαση ανάληψης υποχρέωσης - Έγκριση δέσμευσης πίστωσης

Για την παρούσα διαδικασία έχει εκδοθεί η απόφαση με αρ.πρωτ. 934/2019. για την ανάληψη υποχρέωσης/έγκριση δέσμευσης πίστωσης για το οικονομικό έτος 2020 και με αρ. καταχώρηση στο βιβλίο εγκρίσεων και εντολών πληρωμής της Δ.Ο.Υ. (συμπληρώνεται και ο αριθμός της απόφασης έγκρισης της πολυετούς ανάληψης σε περίπτωση που η δαπάνη εκτείνεται σε περισσότερα του ενός οικονομικά έτη, σύμφωνα με το άρθρο 4 παρ. 4 του π.δ 80/2016).⁴⁷

ΚΕΦΑΛΑΙΟ Β΄**Άρθρο 11: Τίτλος, προϋπολογισμός, τόπος, περιγραφή και ουσιώδη χαρακτηριστικά του έργου****Τίτλος του έργου**

Ο τίτλος του έργου είναι:

«ΣΥΝΤΗΡΗΣΗ ΚΑΙ ΕΠΙΣΚΕΥΗ ΝΗΠΙΑΓΩΓΕΙΩΝ – ΔΗΜΟΤΙΚΩΝ ΣΧΟΛΕΙΩΝ ΕΤΟΥΣ 2020-2021»

11.1. Προϋπολογισμός Δημοπράτησης του έργου (εκτιμώμενη αξία της σύμβασης)

Ο προϋπολογισμός δημοπράτησης του έργου ανέρχεται σε⁴⁸ 600.000 Ευρώ και αναλύεται σε:

Δαπάνη Εργασιών 354.598,71 €

Γενικά έξοδα και Όφελος εργολάβου (Γ.Ε.+Ο.Ε.) 63.827,77€.

Απρόβλεπτα⁴⁹ (ποσοστού 15% επί της δαπάνης εργασιών και του κονδυλίου Γ.Ε.+Ο.Ε.) 62.763,97€, που αναλώνονται σύμφωνα με τους όρους του άρθρου 156 παρ. 3.(α) του ν. 4412/2016.

.....⁵⁰

Στο ανωτέρω ποσό προβλέπεται αναθεώρηση στις τιμές ποσού 2.680,52€ σύμφωνα με το άρθρο 153 του ν. 4412/2016.

Ρήτρα πρόσθετης καταβολής (πριμ), σύμφωνα με το άρθρο 149 του ν. 4412/2016 (ΔΕΝ προβλέπεται).

Η παρούσα σύμβαση δεν υποδιαιρείται σε τμήματα και ανατίθεται ως ενιαίο σύνολο.⁵¹

ΔΕΝ υποδιαιρείται σε τμήματα/επιμέρους έργα:

11.2. Τόπος εκτέλεσης του έργου

Νηπιαγωγεία και Δημοτικά σχολεία του Δήμου Παπάγου-Χολαργού

11.3. Περιγραφή και ουσιώδη χαρακτηριστικά του έργου**Α. ΝΗΠΙΑΓΩΓΕΙΑ****2^ο 3^ο ΝΗΠΙΑΓΩΓΕΙΟ ΧΟΛΑΡΓΟΥ (οδός 17^η Νοεμβρίου)**

1. **Τουαλέτες παιδιών** θα γίνει πλήρης ανακατασκευή.
2. **Αίθουσες διδασκαλίας:** Θα τοποθετηθεί ψευδοροφή από γυψοσανίδα με τον απαραίτητο φωτισμό στις τρεις αίθουσες διδασκαλίας (3Χ8Χ12 τμ).
3. Στην **αίθουσα διδασκαλίας με το πατάρι**, θα επισκευαστεί η όψη του

παταριού και θα τοποθετηθεί σκαλοπάτι για να μειωθεί το ύψος, μήκους 6 μ. Θα αντικατασταθεί μέρος του δαπέδου επιφάνειας 2*2 τμ.

4. Θα γίνουν **εξωτερικοί χρωματισμοί** (επιφ. 4*29 τμ) καθώς και θα σοβατιστεί το ρίχτυ της αυλής σε όλο το μήκος των 29 μ.
5. Θα γίνει υπερύψωση των πίσω **κιγκλιδωμάτων** 15 μμ και ύψους 2 μ.
6. Θα τοποθετηθεί τσιμεντοκονία στο **πεζούλι της αυλής** ώστε να μην υπάρχουν γωνίες, να καμπυλώνει το άνω μέρος σε 40,00 μμ.
7. Συμπλήρωση της **εσχάρας των ομβρίων** της αυλής, στα σημεία που λείπει.

4° ΝΗΠΙΑΓΩΓΕΙΟ ΧΟΛΑΡΓΟΥ (οδός Φανερωμένης)

1. **Μόνωση δώματος** κεντρικού κτιρίου και αίθουσας (16*16 τμ)
2. **Μόνωση στέγης** προκάτ κτιρίου (12*9τμ)
3. **Αντικατάσταση δαπέδου** προκατ κτιρίου (12*9 τμ)
4. **Αντικατάσταση βρύσης νεροχύτη** καθώς και των σωληνώσεών της.

5° ΝΗΠΙΑΓΩΓΕΙΟ ΧΟΛΑΡΓΟΥ (οδός Αρτέμιδος)

7. Αντικατάσταση τμήματος **δαπέδου αίθουσας προκατ** (4*4 τμ)
8. **Δημιουργία αποθήκης στο μεταξύ των δύο κτηρίων χώρο.**
9. **Δημιουργία τουαλετών** στο χώρο έμπροσθεν της αίθουσας προκατ, στο στέγαστρο όπως στην παρακάτω κάτοψη. Οι τουαλέτες θα εξυπηρετούν και όσα παιδιά βρίσκονται στην αυλή.
10. Εργασίες **μόνωσης πολυκαρμπονικού στεγάστρου.**
11. **Έλεγχος κεραμοσκεπής** για θέματα μόνωσης.
12. Αντικατάσταση **πλακιδίων καθρέφτη** στην σίτιση.

6° ΝΗΠΙΑΓΩΓΕΙΟ ΧΟΛΑΡΓΟΥ (οδός Βεντούρη)

1. Δημιουργία νέου δικτύου απορροής ομβρίων υδάτων αυλής
2. Τοποθέτηση συνθετικού χλοοτάπητα στην αυλή
3. Επισκευή τουαλετών πλήρης αντικατάσταση
4. Ξυλουργικές εργασίες (πάγκοι, ντουλάπια, νιπτήρας)
5. Αλλαγή πόρτας αποθήκης
6. Τοποθέτηση πλακιδίων στον χώρο εστίασης.
7. Ενίσχυση φωτισμού με 6 νέα φωτιστικά σώματα.

1° ΝΗΠΙΑΓΩΓΕΙΟ ΠΑΠΑΓΟΥ (οδός Ιωνίας)

1. Τοποθέτηση καναλιού και **εσχάρας ομβρίων** (3,50 μμ)
2. Υπερύψωση **περίφραξης** (2,00*50,00 τμ)

2° ΝΗΠΙΑΓΩΓΕΙΟ ΠΑΠΑΓΟΥ (οδός Μακεδονίας)

1. Εσωτερικοί χρωματισμοί σε όλο το κτήριο.
2. Πλήρης έλεγχος, αποξήλωση και επισκευή **κεραμοσκεπής.**

3. Επισκευή τουαλετών νηπίων (υδραυλικά, πλακάκια, είδη υγιεινής κλπ).
4. Αντικατάσταση δαπέδων σε όλους τους εσωτερικούς χώρους με linoleum (με προηγούμενη αποξήλωση και όλες τις εργασίες υπόβασης που περιλαμβάνουν οπωσδήποτε «αστάρι αρνητικών πιέσεων» για την αποφυγή υγρασίας, αυτοεπιπεδούμενο σε ποσότητα που θα οριστεί και επίστρωση με Linoleum πάχους 5mm).
5. Επισκευή θυρών και παραθύρων όπου απαιτείται με προστατευτικά πλέγματα κλπ.

3^ο ΝΗΠΙΑΓΩΓΕΙΟ ΠΑΠΑΓΟΥ (οδός Βυζαντίου & Ροδόπης)

1. Τοποθέτηση παραθύρου αλουμινίου στην αίθουσα διδασκαλίας
2. Τοποθέτηση σήτας στα παράθυρα του WC και της κουζίνας
3. Αντικατάσταση της αυλόπορτας και επισκευή του εξωτερικού κουδουνιού του νηπιαγωγείου

Β. ΔΗΜΟΤΙΚΑ ΣΧΟΛΕΙΑ

1^ο ΔΗΜΟΤΙΚΟ ΣΧΟΛΕΙΟ ΧΟΛΑΡΓΟΥ (οδός Περικλέους)

1. Διαμόρφωση εξωτερικής εισόδου Περικλέους με δημιουργία εσοχής και τοποθέτηση στεγάστρου.
2. Εσωτερικοί Χρωματισμοί αίθουσας πολλαπλών χρήσεων
3. Έλεγχος και ενίσχυση φωτισμού στην αίθουσα πολλαπλών χρήσεων
4. Αλλαγή δαπέδου σκηνής στην αίθουσα πολλαπλών χρήσεων.
5. Ενίσχυση εξαερισμού τουαλετών στην αίθουσα πολλαπλών χρήσεων.

2^ο & 3^ο ΔΗΜΟΤΙΚΟ ΣΧΟΛΕΙΟ ΧΟΛΑΡΓΟΥ (οδός 17^{ης} Νοεμβρίου)

- 1.Θα τοποθετηθεί **κανάλι καλωδίων** εξωτερικού χώρου ώστε να ενταχθούν τα καλώδια των όψεων 35μμ.

2.Τουαλέτες των εκπαιδευτικών Α κτιρίου:

- a. Θα αφαιρεθούν τα πλακίδια από τον διάδρομο θα σοβατιστεί και θα χρωματιστεί (2*3*3 τμ).
- b. Θα αντικατασταθούν τα τρία παράθυρα με νέα με ανάκλιση.
- c. Θα τοποθετηθεί ψευδοροφή από γυψοσανίδα ανθυγρά (1,5*8 τμ)
- d. Θα αφαιρεθεί ο νιπτήρας από τον διάδρομο και στην θέση τους θα τοποθετηθεί έπιπλο με δύο θέσεις νιπτήρα και καθρέφτη.

3.Τουαλέτες παιδιών:

- e. Στις εξωτερικές πόρτες θα αντικατασταθεί το κόντρα πλακέ από **διάτρητη γαλβανιζέ λαμαρίνα**, ως μέτρο πρόληψης του εξαερισμού των (2 πόρτες).
- f. Τοποθέτηση διάτρητης γαλβανιζέ λαμαρίνας στον **φεγγίτη** των πορτών.
- g. **Διάνοιξη των τυφλών παραθύρων** με τον εξωτερικό αέρα στο πίσω μέρος που γειτνιάζει με τον βράχο, ώστε να επιτευχθεί **φυσικός ελκυσμός** και ο εξαερισμός του χώρου να είναι καλύτερος (4 παράθυρα).

4.Περίφραξη δίπλα στις τουαλέτες (4*6 τμ)

- 5.Αίθουσες διδασκαλίας: χρωματισμός 4 αιθουσών (4Χ6Χ8 τμ) Α' ορόφου Α κτιρίου.
- 6.Διάνοιξη οπών για καλύτερη αποστράγγιση του κήπου.
- 7.Κτίριο Β, λειότριψη διαδρόμου ισογείου και στοκάρισμα ρωγμής (0,50*16 μμ).
- 8.Τοποθέτηση κουφωμάτων αλουμινίου /κιγκλιδωμάτων στα ισόγεια των κτιρίων Α' & Γ'
- 9.Τοποθέτηση ασφαλτόπανου για καταπολέμηση υγρασίας στην πίσω και πλαϊνή όψη του κτιρίου Γ (1,5*18 τμ).
- 10.Εγκατάσταση αποχέτευσης στον νιπτήρα της αίθουσας των εικαστικών.
- 11.Τοποθέτηση νιπτήρα της αίθουσας των εικαστικών.
- 12.Επισκευή τοιχίου ανόδου προς το σχολείο (αντικατάσταση τσιμεντόλιθων με τσιμεντένιο τοιχίο 0,8*6 τμ)

4^ο ΔΗΜΟΤΙΚΟ ΣΧΟΛΕΙΟ ΧΟΛΑΡΓΟΥ (οδός Τήνου)

- 1.Χρωματισμοί εσωτερικών και εξωτερικών χώρων.
- 2.Αλλαγή δαπέδου σκηνής στην αίθουσα πολλαπλών χρήσεων.
- 3.Μεταλλικό κιγκλίδωμα προστασίας στην αίθουσα σίτισης
- 4.Τοποθέτηση νιπτήρα στην αίθουσα σίτισης.
- 5.Αντικατάσταση δαπέδου αιθουσών διδασκόντων με αντλιοσθηρά πλακίδια 60*60 βαρέως τύπου.
- 6.Τουαλέτες διδασκόντων:
 - a. Αντικατάσταση πλακιδίων δίπλα στα κουφώματα (4*0,20*2,20 τμ)
 - b. Αντικατάσταση νιπτήρα, εταξίερας και πλακιδίων νιπτήρα.
- 7.Συλλογή ομβρίων επί των βεραντών Α' και Β' ορόφου με τη δημιουργία κατάλληλων ρύσεων και κατασκευή εσχάρων (τα όμβρια λόγω αρνητικών πιέσεων εισέρχονται στις αίθουσες).

5^ο ΔΗΜΟΤΙΚΟ ΣΧΟΛΕΙΟ ΧΟΛΑΡΓΟΥ (οδός Σαρανταπόρου)

- 1.Διαγράμμιση και χρωματισμός αυλής

1^ο ΔΗΜΟΤΙΚΟ ΣΧΟΛΕΙΟ ΠΑΠΑΓΟΥ (οδός Ιωνίας)

- 1.Τουαλέτες:
 - Αντικατάσταση κουφωμάτων με μεταλλικά
 - Ανακατασκευή δικτύου στις τουαλέτες του 1ου ορόφου (δασκάλων/μαθητών)
- 2.Μόνωση δώματος:
 - Μόνωση στις κουπόλες του δώματος
 - Μόνωση δώματος, επισκευή ασφαλτόπανου, μερική τοπική αντικατάσταση ειδικά στις υδρορροές, επικόλληση νέου καθαρισμός από επικαθίμενα φυτικά.
- 3.Δάπεδα:
 - Αντικατάσταση μαρμάρων εισόδου με αντλιοσθητικό δάπεδο (σταμπωτό τσιμέντο)

- **Λειότριψη μωσαϊκού** δαπέδου στον διάδρομο (5*8 τμ)
- **Επιδιόρθωση** μαρμάρινων βαθμίδων στα κλιμακοστάσια και εισόδου ή όπου αλλού χρειαστεί
- **Αντικατάσταση** φθαρμένου δαπέδου γραφείου διευθύντριας με **αντιολισθηρά πλακίδια 60*60** βαρέως τύπου (36 τμ).
- **Αντικατάσταση ξύλινου laminate** σε αίθουσα διδασκαλίας

4.Αντικατάσταση πολυκαρμπονικού στεγάστρου εισόδου

5.Αντικατάσταση μεταλλικής θύρας της πίσω αυλής με δίφυλλη θύρα πυρασφαλείας με μπάρα πανικού, πλάτους 1,80 μ.

6.Αίθουσα καλλιτεχνικών θα γίνει μεγάλωμα του εσωτερικού παραθύρου.

7.Κλειστό γυμναστήριο:

- Πλήρης **ανακατασκευή τουαλετών**
- Αντικατάσταση **ηλεκτρολογικού πίνακα**
- Αντικατάσταση **φωτιστικού τύπου χελώνας**
- Αντικατάσταση **πόρτας αποδυτηρίων**
- Τοποθέτηση **μεταλλικής πόρτας** στην κλίμακα ώστε να μην ανεβαίνουν οι μαθητές

8.Εσωτερικοί χρωματισμοί στην αίθουσα εκδηλώσεων (12*16 τμ)

9.Εξωτερικοί χρωματισμοί κτιρίου στο ισόγειο και όπου χρειάζεται.

10.Αντικατάσταση μεταλλικής πόρτας εισόδου στον αύλειο χώρο.

11.Αποξήλωση φωτιστικών αυλής που δεν δουλεύουν και απομάκρυνσή τους.

12.Τοποθέτηση τσιμεντένιου δαπέδου στον χώρο των βρυσών

13.Επισκευή ενανθρακωμένων και ρηγματώσεων σκυροδεμάτων τοιχίου προς προσκόπους στο ΒΑ τοιχίο της περιφράξης (8*2 τμ).

14.Αντικατάσταση καλυμμάτων στα φωτιστικά σώματα, αιθουσών διδασκαλίας και διαδρόμους.

2^ο & 3^ο ΔΗΜΟΤΙΚΟ ΣΧΟΛΕΙΟ ΠΑΠΑΓΟΥ (οδός Μακεδονίας)

1) Χρωματισμοί εσωτερικών και εξωτερικών χώρων Α΄ και Β΄ κτιρίου.

2) Τουαλέτες:

- Πλήρης **ανακαίνιση τουαλετών στο β΄ κτίριο** και αντικατάσταση του δικτύου αποχέτευσης, δημιουργία νέων ρήσεων.
- Κατασκευή **φρεατίου αποχέτευσης** τουαλετών
- Πλήρης **ανακατασκευή τουαλετών εκπαιδευτικών** (υδραυλικές εγκαταστάσεις, πλακάκια, είδη υγιεινής κλπ)

3) Αίθουσα πολλαπλών χρήσεων:

- Αντικατάσταση **προστατευτικών μεμβρανών** (μη θρυμματισμού) στην αίθουσα πολλαπλών χρήσεων
- Εργασίες στα αλουμίνια (αλλαγή φοράς 4 θυρών) στην αίθουσα πολλαπλών χρήσεων
- Χρωματισμοί βοηθητικών χώρων στην αίθουσα πολλαπλών χρήσεων.

4) Εγκατάσταση φωτισμού στο δασάκι προς την οδό Αργυροκάστρου.

5) Έλεγχος δωμάτων και επισκευή **μόνωσης** όπου χρειάζεται.

6) Έλεγχος πινάκων ηλεκτρολογικής εγκατάστασης και αντικατάσταση όπου

απαιτείται.

Επισημαίνεται ότι, το φυσικό και οικονομικό αντικείμενο των δημοπρατούμενων έργων δεν πρέπει να μεταβάλλεται ουσιωδώς κατά τη διάρκεια εκτέλεσης της σύμβασης, κατά τα οριζόμενα στην παρ. 4 του άρθρου 132 ν. 4412/2016. Δυνατότητα μεταβολής υφίσταται, μόνο υπό τις προϋποθέσεις των άρθρων 132⁵² και 156 ν. 4412/2016.

Επιτρέπεται η χρήση των «επί έλασσον» δαπανών με τους ακόλουθους όρους και περιορισμούς:

- Δεν τροποποιείται το «βασικό σχέδιο» της προκήρυξης, ούτε οι προδιαγραφές του έργου, όπως περιγράφονται στα συμβατικά τεύχη, ούτε καταργείται ομάδα εργασιών της αρχικής σύμβασης.
- Δεν θίγεται η πληρότητα, ποιότητα και λειτουργικότητα του έργου.
- Δεν χρησιμοποιείται για την πληρωμή νέων εργασιών που δεν υπήρχαν στην αρχική σύμβαση.
- Δεν υπερβαίνει η δαπάνη αυτή, κατά τον τελικό εγκεκριμένο Ανακεφαλαιωτικό Πίνακα Εργασιών του έργου, ποσοστό είκοσι τοις εκατό (20%) της συμβατικής δαπάνης ομάδας εργασιών του έργου ούτε, αθροιστικά, ποσοστό δέκα τοις εκατό (10%) της δαπάνης της αρχικής αξίας σύμβασης χωρίς Φ.Π.Α., αναθεώρηση τιμών και απρόβλεπτες δαπάνες. Στην αθροιστική αυτή ανακεφαλαίωση λαμβάνονται υπόψη μόνο οι μεταφορές δαπάνης από μία ομάδα εργασιών σε άλλη. Τα ποσά που εξοικονομούνται, εφόσον υπερβαίνουν τα ανωτέρω όρια (20% ή και 10%), μειώνουν ισόποσα τη δαπάνη της αξίας σύμβασης χωρίς Φ.Π.Α., αναθεωρήσεις και απρόβλεπτες δαπάνες. Για τη χρήση των «επί έλασσον δαπανών» απαιτείται σε κάθε περίπτωση η σύμφωνη γνώμη του Τεχνικού Συμβουλίου, ύστερα από εισήγηση του φορέα υλοποίησης. Ο προϋπολογισμός των έργων στα οποία εφαρμόζεται η παράγραφος αυτή αναλύεται σε Ομάδες εργασιών, οι οποίες συντίθενται από εργασίες που υπάγονται σε ενιαία υποσύνολα του τεχνικού αντικειμένου των έργων, έχουν παρόμοιο τρόπο κατασκευής και επιδέχονται το ίδιο ποσοστό έκπτωσης στις τιμές μονάδας τους. Με απόφαση του Υπουργού Υποδομών και Μεταφορών, η οποία μετά την έκδοσή της θα έχει εφαρμογή σε όλα τα ως άνω έργα, προσδιορίζονται οι ομάδες εργασιών ανά κατηγορία έργων.

Άρθρο 12: Προθεσμία εκτέλεσης του έργου

Η συνολική προθεσμία εκτέλεσης του έργου, ορίζεται σε ΕΙΚΟΣΙ ΤΕΣΣΕΡΙΣ (24) ΜΗΝΕΣ από την ημέρα υπογραφής της σύμβασης⁵³.

Οι αποκλειστικές και ενδεικτικές τμηματικές προθεσμίες του έργου αναφέρονται στην Ε.Σ.Υ.

Άρθρο 13: Διαδικασία σύναψης σύμβασης - Όροι υποβολής προσφορών

13.1 Η επιλογή του Αναδόχου, θα γίνει σύμφωνα με την «ανοικτή διαδικασία» του άρθρου 27 του ν. 4412/2016 και υπό τις προϋποθέσεις του νόμου αυτού.

13.2 Η οικονομική προσφορά των διαγωνιζομένων, θα συνταχθεί και

υποβληθεί σύμφωνα με τα οριζόμενα στο άρθρο 95 παρ. 2.(α) του ν. 4412/2016 .

13.3 Κάθε προσφέρων μπορεί να υποβάλει μόνο μία προσφορά. ⁵⁴

13.4 Δεν επιτρέπεται η υποβολή εναλλακτικών προσφορών. ⁵⁵

13.5 Δε γίνονται δεκτές προσφορές για μέρος του αντικειμένου της σύμβασης.

Άρθρο 14: Κριτήριο Ανάθεσης

Κριτήριο για την ανάθεση της σύμβασης είναι η πλέον συμφέρουσα από οικονομική άποψη προσφορά μόνο βάσει τιμής (χαμηλότερη τιμή).

Άρθρο 15: Εγγύηση συμμετοχής

15.1 Για την συμμετοχή στον διαγωνισμό απαιτείται η κατάθεση από τους συμμετέχοντες οικονομικούς φορείς, κατά τους όρους της παρ. 1 α) του άρθρου 72 του ν. 4412/2016, εγγυητικής επιστολής συμμετοχής, που ανέρχεται στο ποσό των **9.677,42ευρώ**. ⁵⁶

Στην περίπτωση ένωσης οικονομικών φορέων, η εγγύηση συμμετοχής περιλαμβάνει και τον όρο ότι η εγγύηση καλύπτει τις υποχρεώσεις όλων των οικονομικών φορέων που συμμετέχουν στην ένωση.

15.2 Οι εγγυητικές επιστολές συμμετοχής περιλαμβάνουν, σύμφωνα με το άρθρο 72 παρ. 4 του ν. 4412/2016, κατ' ελάχιστον τα ακόλουθα στοιχεία :

- α) την ημερομηνία έκδοσης,
- β) τον εκδότη,
- γ) τον κύριο του έργου ή το φορέα κατασκευής του έργου Δήμος Παπάγου-Χολαργού προς τον οποίο απευθύνονται,
- δ) τον αριθμό της εγγύησης,
- ε) το ποσό που καλύπτει η εγγύηση,
- στ) την πλήρη επωνυμία, τον Α.Φ.Μ. και τη διεύθυνση του οικονομικού φορέα υπέρ του οποίου εκδίδεται η εγγύηση (στην περίπτωση ένωσης αναγράφονται όλα τα παραπάνω για κάθε μέλος της ένωσης),
- ζ) τους όρους ότι: αα) η εγγύηση παρέχεται ανέκκλητα και ανεπιφύλακτα, ο δε εκδότης παραιτείται του δικαιώματος της διαιρέσεως και της διζήσεως, και ββ) ότι σε περίπτωση κατάπτωσης αυτής, το ποσό της κατάπτωσης υπόκειται στο εκάστοτε ισχύον τέλος χαρτοσήμου,
- η) τα στοιχεία της διακήρυξης (αριθμός, έτος, τίτλος έργου) και την καταληκτική ημερομηνία υποβολής προσφορών,
- θ) την ημερομηνία λήξης ή τον χρόνο ισχύος της εγγύησης,
- ι) την ανάληψη υποχρέωσης από τον εκδότη της εγγύησης να καταβάλει το ποσό της εγγύησης ολικά ή μερικά εντός πέντε (5) ημερών μετά από απλή έγγραφη ειδοποίηση εκείνου προς τον οποίο απευθύνεται.

(Στο σημείο αυτό γίνεται παραπομπή στα σχετικά υποδείγματα, εφόσον υπάρχουν).

15.3 Η εγγύηση συμμετοχής πρέπει να ισχύει τουλάχιστον για τριάντα (30) ημέρες μετά τη λήξη του χρόνου ισχύος της προσφοράς του άρθρου 19 της παρούσας, ήτοι μέχρι 22/11/2020, άλλως η προσφορά απορρίπτεται. Η αναθέτουσα αρχή μπορεί, πριν τη λήξη της προσφοράς, να ζητά από τον προσφέροντα να παρατείνει, πριν τη λήξη τους, τη διάρκεια ισχύος της προσφοράς και της εγγύησης συμμετοχής.

15.4 Η εγγύηση συμμετοχής καταπίπτει, υπέρ του κυρίου του έργου, μετά από γνώμη του Τεχνικού Συμβουλίου αν ο προσφέρων αποσύρει την προσφορά του κατά τη διάρκεια ισχύος αυτής και στις περιπτώσεις του άρθρου 4.2 της παρούσας. Η ένσταση του αναδόχου κατά της αποφάσεως δεν αναστέλλει την είσπραξη του ποσού της εγγυήσεως.

15.5 Η εγγύηση συμμετοχής επιστρέφεται στον ανάδοχο με την προσκόμιση της εγγύησης καλής εκτέλεσης.

Η εγγύηση συμμετοχής επιστρέφεται στους λοιπούς προσφέροντες, σύμφωνα με τα ειδικότερα οριζόμενα στο άρθρο 72 του ν. 4412/2016 ⁵⁷.

Άρθρο 16: Χορήγηση Προκαταβολής – Ρήτρα πρόσθετης καταβολής (Πριμ)⁵⁸

16.1 ΔΕΝ ⁵⁹ προβλέπεται η χορήγηση προκαταβολής στον Ανάδοχο⁶⁰

16.2 ΔΕΝ προβλέπεται η πληρωμή πριμ στην παρούσα σύμβαση

Άρθρο 17: Εγγυήσεις καλής εκτέλεσης και λειτουργίας του έργου

17.1 Για την υπογραφή της σύμβασης απαιτείται η παροχή εγγύησης καλής εκτέλεσης, σύμφωνα με το άρθρο 72 παρ. 1 β) του ν.4412/2016, το ύψος της οποίας καθορίζεται σε ποσοστό 5% επί της αξίας της σύμβασης, χωρίς Φ.Π.Α. και κατατίθεται πριν ή κατά την υπογραφή της σύμβασης. Η εγγύηση καλής εκτέλεσης καταπίπτει στην περίπτωση παράβασης των όρων της σύμβασης, όπως αυτή ειδικότερα ορίζει.

Σε περίπτωση τροποποίησης της σύμβασης κατά το άρθρο 132 ν. 4412/2016, η οποία συνεπάγεται αύξηση της συμβατικής αξίας, ο ανάδοχος είναι υποχρεωμένος να καταθέσει πριν την τροποποίηση, συμπληρωματική εγγύηση το ύψος της οποίας ανέρχεται σε ποσοστό 5% επί του ποσού της αύξησης χωρίς ΦΠΑ.

Η εγγύηση καλής εκτέλεσης της σύμβασης καλύπτει συνολικά και χωρίς διακρίσεις την εφαρμογή όλων των όρων της σύμβασης και κάθε απαίτηση της αναθέτουσας αρχής ή του κυρίου του έργου έναντι του αναδόχου.

Η εγγύηση καλής εκτέλεσης καταπίπτει υπέρ του κυρίου του έργου, με αιτιολογημένη απόφαση του Προϊσταμένου της Διευθύνουσας Υπηρεσίας, ιδίως μετά την οριστικοποίηση της έκπτωσης του αναδόχου. Η ένσταση του αναδόχου κατά της αποφάσεως δεν αναστέλλει την είσπραξη του ποσού της εγγυήσεως.

Οι εγγυητικές επιστολές καλής εκτέλεσης περιλαμβάνουν κατ' ελάχιστον τα αναφερόμενα στην παράγραφο 15.2 της παρούσας και επιπρόσθετα, τον αριθμό και τον τίτλο της σχετικής σύμβασης .

17.2 Εγγύηση καλής λειτουργίας

.....⁶¹

Άρθρο 17Α: Έκδοση εγγυητικών

17.Α.1. Οι εγγυητικές επιστολές των άρθρων 15, 16 και 17 εκδίδονται από πιστωτικά ή χρηματοδοτικά ιδρύματα ή ασφαλιστικές επιχειρήσεις κατά την έννοια των περιπτώσεων β' και γ' της παρ. 1 του άρθρου 14 του ν. 4364/ 2016 (Α'13) που λειτουργούν νόμιμα στα κράτη- μέλη της Ένωσης ή του Ευρωπαϊκού Οικονομικού Χώρου ή στα κράτη-μέρη της ΣΔΣ και έχουν, σύμφωνα με τις ισχύουσες διατάξεις, το δικαίωμα αυτό. Μπορούν, επίσης, να εκδίδονται από το Ε.Τ.Α.Α. - Τ.Σ.Μ.Ε.Δ.Ε. ή να παρέχονται με γραμμάτιο του Ταμείου Παρακαταθηκών και Δανείων, με παρακατάθεση σε αυτό του αντίστοιχου χρηματικού ποσού.⁶²

Αν συσταθεί παρακαταθήκη με γραμμάτιο παρακατάθεσης χρεογράφων στο Ταμείο Παρακαταθηκών και Δανείων, τα τοκομερίδια ή μερίσματα που λήγουν κατά τη διάρκεια της εγγύησης επιστρέφονται μετά τη λήξη τους στον υπέρ ου η εγγύηση οικονομικό φορέα.

17.Α.2 Οι εγγυητικές επιστολές εκδίδονται κατ' επιλογή του οικονομικού φορέα/ αναδόχου από έναν ή περισσότερους εκδότες της παραπάνω παραγράφου, ανεξαρτήτως του ύψους των.

Εάν η εγγύηση εκδοθεί από αλλοδαπό πιστωτικό ίδρυμα μπορεί να συνταχθεί σε μία από τις επίσημες γλώσσες της Ευρωπαϊκής Ένωσης, αλλά θα συνοδεύεται απαραίτητα από μετάφραση στην ελληνική γλώσσα, σύμφωνα και με τα ειδικότερα οριζόμενα στο άρθρο 6.3. της παρούσας.

Η αναθέτουσα αρχή επικοινωνεί με τους φορείς που φέρονται να έχουν εκδώσει τις εγγυητικές επιστολές, προκειμένου να διαπιστώσει την εγκυρότητά τους⁶³.

Άρθρο 18: Ημερομηνία και ώρα λήξης της προθεσμίας υποβολής των προσφορών-αποσφράγισης

Ως ημερομηνία και ώρα λήξης της προθεσμίας υποβολής των προσφορών⁶⁴ ορίζεται η .../.../2020 , ημέρα και ώρα 10.00 π.μ.

Ως ημερομηνία και ώρα ηλεκτρονικής αποσφράγισης των προσφορών ορίζεται η .../.../2020 , ημέρα και ώρα 10.00 π.μ.⁶⁵

Αν, για λόγους ανωτέρας βίας ή για τεχνικούς λόγους δεν διενεργηθεί η αποσφράγιση κατά την ορισθείσα ημέρα ή αν μέχρι τη μέρα αυτή δεν έχει υποβληθεί καμία προσφορά, η αποσφράγιση και η καταληκτική ημερομηνία αντίστοιχα μετατίθενται σε οποιαδήποτε άλλη ημέρα, με απόφαση της αναθέτουσας αρχής. Η απόφαση αυτή κοινοποιείται στους προσφέροντες, μέσω της λειτουργικότητας “Επικοινωνία”, πέντε (5) τουλάχιστον εργάσιμες ημέρες πριν τη νέα ημερομηνία, και αναρτάται στο ΚΗΜΔΗΣ, στην ιστοσελίδα της αναθέτουσας αρχής, εφόσον διαθέτει, καθώς και στον ειδικό, δημόσια προσβάσιμο, χώρο “ηλεκτρονικοί διαγωνισμοί” της πύλης www.promitheus.gov.gr του ΕΣΗΔΗΣ. Αν και στη νέα αυτή ημερομηνία δεν καταστεί δυνατή η αποσφράγιση των προσφορών ή δεν υποβληθούν προσφορές, μπορεί να ορισθεί και νέα ημερομηνία, εφαρμοζομένων κατά τα λοιπά των διατάξεων των δύο προηγούμενων εδαφίων.

Άρθρο 19: Χρόνος ισχύος προσφορών

Κάθε υποβαλλόμενη προσφορά δεσμεύει τον συμμετέχοντα στον διαγωνισμό κατά τη διάταξη του άρθρου 97 του ν. 4412/2016, για διάστημα εννέα (9) μηνών⁶⁶, από την ημερομηνία λήξης της προθεσμίας υποβολής των προσφορών.

Η αναθέτουσα αρχή μπορεί, πριν τη λήξη του χρόνου ισχύος της προσφοράς, να ζητά από τους προσφέροντες να παρατείνουν τη διάρκεια ισχύος της προσφοράς τους και της εγγύησης συμμετοχής.

Άρθρο 20: Δημοσιότητα/ Δαπάνες δημοσίευσης

1. Η προκήρυξη σύμβασης ⁶⁷ και η παρούσα Διακήρυξη δημοσιεύθηκε στο ΚΗΜΔΗΣ (ΑΔΑΜ).
2. Η Διακήρυξη αναρτάται και στην ιστοσελίδα της αναθέτουσας αρχής (www.dparxol.gov.gr), σύμφωνα με το άρθρο 2 της παρούσας.
3. Περίληψη της παρούσας Διακήρυξης δημοσιεύεται στον Ελληνικό Τύπο⁶⁸, σύμφωνα με το άρθρο 66 ν. 4412/2016 και αναρτάται στο πρόγραμμα “Διαύγεια” diavgeia.gov.gr.

Τα έξοδα των εκ της κείμενης νομοθεσίας απαραίτητων δημοσιεύσεων της προκήρυξης της δημοπρασίας στην οποία αναδείχθηκε ανάδοχος, βαρύνουν τον ίδιο και εισπράττονται με τον πρώτο λογαριασμό πληρωμής του έργου. Τα έξοδα δημοσιεύσεων των τυχόν προηγούμενων διαγωνισμών για την ανάθεση του ίδιου έργου, καθώς και τα έξοδα των μη απαραίτητων εκ του νόμου δημοσιεύσεων βαρύνουν την αναθέτουσα αρχή και καταβάλλονται από τις πιστώσεις του έργου.

Άρθρο 20Α: Διαβούλευση επί των δημοσιευμένων εγγράφων της σύμβασης⁶⁹

.....

ΚΕΦΑΛΑΙΟ Γ΄

Η σύμβαση ανατίθεται βάσει του κριτηρίου του άρθρου 14 της παρούσας, σε προσφέροντα ο οποίος δεν αποκλείεται από τη συμμετοχή βάσει της παρ. Α του άρθρου 22 της παρούσας και πληροί τα κριτήρια επιλογής των παρ. Β, Γ, Δ και Ε του άρθρου 22 της παρούσας.

Άρθρο 21: Δικαιούμενοι συμμετοχής στη διαδικασία σύναψης σύμβασης

21.1 Δικαίωμα συμμετοχής έχουν φυσικά ή νομικά πρόσωπα, ή ενώσεις αυτών⁷⁰ που δραστηριοποιούνται σε έργα ΟΙΚΟΔΟΜΙΚΑ και σε ΗΛΕΚΤΡΟΜΗΧΑΝΟΛΟΓΙΚΑ⁷¹ και που είναι εγκατεστημένα σε:

- α) σε κράτος-μέλος της Ένωσης,
- β) σε κράτος-μέλος του Ευρωπαϊκού Οικονομικού Χώρου (Ε.Ο.Χ.),
- γ) σε τρίτες χώρες που έχουν υπογράψει και κυρώσει τη ΣΔΣ, στο βαθμό που η υπό ανάθεση δημόσια σύμβαση καλύπτεται από τα Παραρτήματα 1, 2, 4 και 5 και τις γενικές σημειώσεις του σχετικού με την Ένωση Προσαρτήματος Ι της ως άνω Συμφωνίας, καθώς και
- δ) σε τρίτες χώρες που δεν εμπίπτουν στην περίπτωση γ' της παρούσας παραγράφου και έχουν συνάψει διμερείς ή πολυμερείς συμφωνίες με την Ένωση σε θέματα διαδικασιών ανάθεσης δημοσίων συμβάσεων.

21.2 Οικονομικός φορέας συμμετέχει είτε μεμονωμένα είτε ως μέλος ένωσης.⁷²

21.3 Οι ενώσεις οικονομικών φορέων συμμετέχουν υπό τους όρους των παρ. 2, 3 και 4 του άρθρου 19 και των παρ. 1 (ε) και 3 (β) του άρθρου 76 του ν. 4412/2016.

Δεν απαιτείται από τις εν λόγω ενώσεις να περιβληθούν συγκεκριμένη νομική μορφή για την υποβολή προσφοράς. Σε περίπτωση που η ένωση αναδειχθεί ανάδοχος η νομική της μορφή πρέπει να είναι τέτοια που να εξασφαλίζεται η ύπαρξη ενός και μοναδικού φορολογικού μητρώου για την ένωση (πχ κοινοπραξία).

Άρθρο 22: Κριτήρια ποιοτικής επιλογής

Οι μεμονωμένοι προσφέροντες πρέπει να ικανοποιούν όλα τα κριτήρια ποιοτικής επιλογής.

Στην περίπτωση ένωσης οικονομικών φορέων, ισχύουν τα εξής :

- αναφορικά με τις απαιτήσεις του άρθρου 22 Α της παρούσας, αυτές θα πρέπει να ικανοποιούνται από κάθε μέλος της ένωσης
- αναφορικά με τις απαιτήσεις του άρθρου 22.Β της παρούσας, κάθε μέλος της ένωσης θα πρέπει να είναι εγγεγραμμένο στο σχετικό επαγγελματικό μητρώο, σύμφωνα με τα ειδικότερα στο ως άνω άρθρο, τουλάχιστον σε μια από τις κατηγορίες που αφορά στο υπό ανάθεση έργο. Περαιτέρω, αθροιστικά πρέπει να καλύπτονται όλες οι κατηγορίες του έργου.

22.Α. Λόγοι αποκλεισμού

Κάθε προσφέρων **αποκλείεται** από τη συμμετοχή σε διαδικασία σύναψης σύμβασης, εφόσον συντρέχει στο πρόσωπό του (αν πρόκειται για μεμονωμένο φυσικό ή νομικό πρόσωπο) ή σε ένα από τα μέλη του (αν πρόκειται περί ένωσης οικονομικών φορέων)

έναν από τους λόγους των παρακάτω περιπτώσεων:

22.Α.1. Όταν υπάρχει εις βάρος του αμετάκλητη⁷³ καταδικαστική απόφαση για έναν από τους ακόλουθους λόγους:

α) **συμμετοχή σε εγκληματική οργάνωση**, όπως αυτή ορίζεται στο άρθρο 2 της απόφασης-πλαίσιο 2008/841/ΔΕΥ του Συμβουλίου της 24ης Οκτωβρίου 2008, για την καταπολέμηση του οργανωμένου εγκλήματος(ΕΕ L 300 της 11.11.2008 σ.42),

β) **δωροδοκία**, όπως ορίζεται στο άρθρο 3 της σύμβασης περί της καταπολέμησης της διαφθοράς στην οποία ενέχονται υπάλληλοι των Ευρωπαϊκών Κοινοτήτων ή των κρατών-μελών της Ένωσης (ΕΕ C 195 της 25.6.1997, σ. 1) και στην παράγραφο 1 του άρθρου 2 της απόφασης-πλαίσιο 2003/568/ΔΕΥ του Συμβουλίου της 22ας Ιουλίου 2003, για την καταπολέμηση της δωροδοκίας στον ιδιωτικό τομέα (ΕΕ L 192 της 31.7.2003, σ. 54), καθώς και όπως ορίζεται στην κείμενη νομοθεσία ή στο εθνικό δίκαιο του οικονομικού φορέα,

γ) **απάτη**, κατά την έννοια του άρθρου 1 της σύμβασης σχετικά με την προστασία των οικονομικών συμφερόντων των Ευρωπαϊκών Κοινοτήτων (ΕΕ C 316 της 27.11.1995, σ. 48), η οποία κυρώθηκε με το ν. 2803/2000 (Α' 48),

δ) **τρομοκρατικά εγκλήματα ή εγκλήματα συνδεδεμένα** με τρομοκρατικές δραστηριότητες, όπως ορίζονται, αντιστοίχως, στα άρθρα 1 και 3 της απόφασης-πλαίσιο 2002/475/ΔΕΥ του Συμβουλίου της 13ης Ιουνίου 2002, για την καταπολέμηση της τρομοκρατίας (ΕΕ L 164 της 22.6.2002, σ. 3) ή ηθική αυτουργία ή συνέργεια ή απόπειρα διάπραξης εγκλήματος, όπως ορίζονται στο άρθρο 4 αυτής,

ε) **νομιμοποίηση εσόδων από παράνομες δραστηριότητες** ή χρηματοδότηση της τρομοκρατίας, όπως αυτές ορίζονται στο άρθρο 1 της Οδηγίας 2005/60/ΕΚ του Ευρωπαϊκού Κοινοβουλίου και του Συμβουλίου της 26ης Οκτωβρίου 2005, σχετικά με την πρόληψη της χρησιμοποίησης του χρηματοπιστωτικού συστήματος για τη νομιμοποίηση εσόδων από παράνομες δραστηριότητες και τη χρηματοδότηση της τρομοκρατίας (ΕΕ L 309 της 25.11.2005, σ. 15), η οποία ενσωματώθηκε στην εθνική νομοθεσία με το ν. 3691/2008 (Α' 166),

στ) **παιδική εργασία και άλλες μορφές εμπορίας ανθρώπων**, όπως ορίζονται στο άρθρο 2 της Οδηγίας 2011/36/ΕΕ του Ευρωπαϊκού Κοινοβουλίου και του Συμβουλίου της 5ης Απριλίου 2011, για την πρόληψη και την καταπολέμηση της εμπορίας ανθρώπων και για την προστασία των θυμάτων της, καθώς και για την αντικατάσταση της απόφασης-πλαίσιο 2002/629/ΔΕΥ του Συμβουλίου (ΕΕ L 101 της 15.4.2011, σ. 1), η οποία ενσωματώθηκε στην εθνική νομοθεσία με το ν. 4198/2013 (Α' 215).

Ο οικονομικός φορέας αποκλείεται επίσης όταν το πρόσωπο εις βάρος του οποίου εκδόθηκε αμετάκλητη καταδικαστική απόφαση είναι μέλος του διοικητικού, διευθυντικού ή εποπτικού οργάνου του εν λόγω οικονομικού φορέα ή έχει εξουσία εκπροσώπησης, λήψης αποφάσεων ή ελέγχου σε αυτό.

Στις περιπτώσεις εταιρειών περιορισμένης ευθύνης (Ε.Π.Ε.), προσωπικών εταιρειών (Ο.Ε. Ε.Ε.) και Ιδιωτικών Κεφαλαιουχικών Εταιρειών (Ι.Κ.Ε), η υποχρέωση του προηγούμενου εδαφίου, αφορά τους διαχειριστές.

Στις περιπτώσεις ανωνύμων εταιρειών (Α.Ε.), η υποχρέωση του προηγούμενου εδαφίου αφορά τον Διευθύνοντα Σύμβουλο, καθώς και όλα τα μέλη του Διοικητικού Συμβουλίου.

Στις περιπτώσεις των συνεταιρισμών, η εν λόγω υποχρέωση αφορά τα μέλη του Διοικητικού Συμβουλίου⁷⁴.

22.Α.2 Όταν ο προσφέρων έχει αθετήσει τις υποχρεώσεις του όσον αφορά στην καταβολή φόρων ή εισφορών κοινωνικής ασφάλισης και αυτό έχει διαπιστωθεί από δικαστική ή διοικητική απόφαση με τελεσίδικη και δεσμευτική ισχύ, σύμφωνα με διατάξεις της χώρας όπου είναι εγκατεστημένος ή την εθνική νομοθεσία ή/και η αναθέτουσα αρχή μπορεί να αποδείξει με τα κατάλληλα μέσα ότι ο προσφέρων έχει αθετήσει τις υποχρεώσεις του όσον αφορά την καταβολή φόρων ή εισφορών κοινωνικής ασφάλισης.

Αν ο προσφέρων είναι Έλληνας πολίτης ή έχει την εγκατάστασή του στην Ελλάδα, οι υποχρεώσεις του που αφορούν τις εισφορές κοινωνικής ασφάλισης καλύπτουν, τόσο την κύρια, όσο και την επικουρική ασφάλιση.

Δεν αποκλείεται ο προσφέρων, όταν έχει εκπληρώσει τις υποχρεώσεις του, είτε καταβάλλοντας τους φόρους ή τις εισφορές κοινωνικής ασφάλισης που οφείλει, συμπεριλαμβανομένων, κατά περίπτωση, των δεδουλευμένων τόκων ή των προστίμων, είτε υπαγόμενος σε δεσμευτικό διακανονισμό για την καταβολή τους.

22.Α.2α Η αναθέτουσα αρχή γνωρίζει ή μπορεί να αποδείξει με τα κατάλληλα μέσα ότι έχουν επιβληθεί σε βάρος του οικονομικού φορέα, μέσα σε χρονικό διάστημα δύο (2) ετών πριν από την ημερομηνία λήξης της προθεσμίας υποβολής προσφοράς:

αα) τρεις (3) πράξεις επιβολής προστίμου από τα αρμόδια ελεγκτικά όργανα του Σώματος Επιθεώρησης Εργασίας για παραβάσεις της εργατικής νομοθεσίας που χαρακτηρίζονται, σύμφωνα με την υπουργική απόφαση 2063/Δ1632/2011 (Β' 266), όπως εκάστοτε ισχύει, ως «υψηλής» ή «πολύ υψηλής» σοβαρότητας, οι οποίες προκύπτουν αθροιστικά από τρεις (3) διενεργηθέντες ελέγχους, ή ββ) δύο (2) πράξεις επιβολής προστίμου από τα αρμόδια ελεγκτικά όργανα του Σώματος Επιθεώρησης Εργασίας για παραβάσεις της εργατικής νομοθεσίας που αφορούν την αδήλωτη εργασία, οι οποίες προκύπτουν αθροιστικά από δύο (2) διενεργηθέντες ελέγχους.

Οι υπό αα' και ββ' κυρώσεις πρέπει να έχουν αποκτήσει τελεσίδικη και δεσμευτική ισχύ⁷⁵.

22.Α.3 α) Κατ'εξαίρεση, για τους πιο κάτω επιτακτικούς λόγους δημόσιου συμφέροντος⁷⁶(όπως δημόσιας υγείας ή προστασίας του περιβάλλοντος, οι οποίοι συμπληρώνονται από την αναθέτουσα αρχή) δεν εφαρμόζονται οι παράγραφοι 22.Α.1, και 22.Α.2.

β) Κατ'εξαίρεση, όταν ο αποκλεισμός είναι σαφώς δυσανάλογος, ιδίως όταν μόνο μικρά ποσά των φόρων ή των εισφορών κοινωνικής ασφάλισης δεν έχουν καταβληθεί ή όταν ο προσφέρων ενημερώθηκε σχετικά με το ακριβές ποσό που οφείλεται λόγω αθέτησης των υποχρεώσεών του όσον αφορά στην καταβολή φόρων ή εισφορών κοινωνικής ασφάλισης σε χρόνο κατά τον οποίο δεν είχε τη δυνατότητα να λάβει μέτρα, σύμφωνα με το τελευταίο εδάφιο της περ. β' της παρ. 2 του άρθρου 73 ν. 4412/2016, πριν από την εκπνοή της προθεσμίας υποβολής προσφοράς του άρθρου 18 της παρούσας, δεν εφαρμόζεται⁷⁷ η παράγραφος 22.Α.2.

22.Α.4. Αποκλείεται από τη συμμετοχή στην παρούσα διαδικασία σύναψης δημόσιας σύμβασης προσφέρων σε οποιαδήποτε από τις ακόλουθες καταστάσεις⁷⁸

(α) έχει αθετήσει τις υποχρεώσεις που προβλέπονται στην παρ. 2 του άρθρου 18 του ν. 4412/2016,

(β) εάν ο οικονομικός φορέας τελεί υπό πτώχευση ή έχει υπαχθεί σε διαδικασία εξυγίανσης ή ειδικής εκκαθάρισης ή τελεί υπό αναγκαστική διαχείριση από εκκαθαριστή ή από το δικαστήριο ή έχει υπαχθεί σε διαδικασία πτωχευτικού συμβιβασμού ή έχει αναστείλει τις επιχειρηματικές του δραστηριότητες ή εάν βρίσκεται σε οποιαδήποτε ανάλογη κατάσταση προκύπτουσα από παρόμοια διαδικασία, προβλεπόμενη σε εθνικές διατάξεις νόμου. Η αναθέτουσα αρχή μπορεί να μην αποκλείει έναν οικονομικό φορέα, ο οποίος βρίσκεται σε μια εκ των καταστάσεων που αναφέρονται στην παραπάνω περίπτωση, υπό την προϋπόθεση ότι η αναθέτουσα αρχή έχει αποδείξει ότι ο εν λόγω φορέας είναι σε θέση να εκτελέσει τη σύμβαση, λαμβάνοντας υπόψη τις ισχύουσες διατάξεις και τα μέτρα για τη συνέχιση της επιχειρηματικής του λειτουργίας (παρ. 5 άρθρου 73 του ν. 4412/2016),

(γ) υπάρχουν επαρκώς εύλογες ενδείξεις που οδηγούν στο συμπέρασμα ότι ο οικονομικός φορέας συνήψε συμφωνίες με άλλους οικονομικούς φορείς με στόχο τη στρέβλωση του ανταγωνισμού,

δ) εάν μία κατάσταση σύγκρουσης συμφερόντων κατά την έννοια του άρθρου 24 του ν. 4412/2016 δεν μπορεί να θεραπευθεί αποτελεσματικά με άλλα, λιγότερο παρεμβατικά, μέσα,

(ε) εάν μία κατάσταση στρέβλωσης του ανταγωνισμού από την πρότερη συμμετοχή των οικονομικών φορέων κατά την προετοιμασία της διαδικασίας σύναψης σύμβασης, κατά τα οριζόμενα στο άρθρο 48 του ν. 4412/2016, δεν μπορεί να θεραπευθεί με άλλα, λιγότερο παρεμβατικά, μέσα,

(στ) εάν ο οικονομικός φορέας έχει επιδείξει σοβαρή ή επαναλαμβανόμενη πλημμέλεια κατά την εκτέλεση ουσιώδους απαίτησης στο πλαίσιο προηγούμενης δημόσιας σύμβασης, προηγούμενης σύμβασης με αναθέτοντα φορέα ή προηγούμενης σύμβασης παραχώρησης που είχε ως αποτέλεσμα την πρόωρη καταγγελία της προηγούμενης σύμβασης, αποζημιώσεις ή άλλες παρόμοιες κυρώσεις,

(ζ) εάν ο οικονομικός φορέας έχει κριθεί ένοχος σοβαρών ψευδών δηλώσεων κατά την παροχή των πληροφοριών που απαιτούνται για την εξακρίβωση της απουσίας των λόγων αποκλεισμού ή την πλήρωση των κριτηρίων επιλογής, έχει αποκρύψει τις πληροφορίες αυτές ή δεν είναι σε θέση να προσκομίσει τα δικαιολογητικά που απαιτούνται κατ' εφαρμογή του άρθρου 23 της παρούσας,

(η) εάν ο οικονομικός φορέας επιχείρησε να επηρεάσει με αθέμιτο τρόπο τη διαδικασία λήψης αποφάσεων της αναθέτουσας αρχής, να αποκτήσει εμπιστευτικές πληροφορίες που ενδέχεται να του αποφέρουν αθέμιτο πλεονέκτημα στη διαδικασία σύναψης σύμβασης ή να παράσχει εξ αμελείας παραπλανητικές πληροφορίες που ενδέχεται να επηρεάσουν ουσιωδώς τις αποφάσεις που αφορούν τον αποκλεισμό, την επιλογή ή την ανάθεση,

(θ) εάν ο οικονομικός φορέας έχει διαπράξει σοβαρό επαγγελματικό παράπτωμα, το οποίο θέτει σε αμφιβολία την ακεραιότητά του.

22.Α.5. Αποκλείεται από τη συμμετοχή στη διαδικασία σύναψης δημόσιας σύμβασης (διαγωνισμό), οικονομικός φορέας εάν συντρέχουν οι προϋποθέσεις εφαρμογής της

παρ. 4 του άρθρου 8 του ν. 3310/2005 (εθνικός λόγος αποκλεισμού)⁷⁹

22.Α.6. Η αναθέτουσα αρχή αποκλείει οικονομικό φορέα σε οποιοδήποτε χρονικό σημείο κατά τη διάρκεια της διαδικασίας σύναψης σύμβασης, όταν αποδεικνύεται ότι αυτός βρίσκεται λόγω πράξεων ή παραλείψεων αυτού είτε πριν είτε κατά τη διαδικασία, σε μία από τις περιπτώσεις των προηγούμενων παραγράφων.

Εάν η περίοδος αποκλεισμού δεν έχει καθοριστεί με αμετάκλητη απόφαση, στις περιπτώσεις της παραγράφου 22.Α.1 η περίοδος αυτή ανέρχεται σε πέντε (5) έτη από την ημερομηνία της καταδίκης με αμετάκλητη απόφαση και στις περιπτώσεις της παραγράφου 22.Α.4 στα τρία (3) έτη από την ημερομηνία του σχετικού γεγονότος.⁸⁰

22.Α.7. Οικονομικός φορέας που εμπίπτει σε μια από τις καταστάσεις που αναφέρονται στις παραγράφους 22.Α.1, 22.Α.2α και 22.Α.4⁸¹ μπορεί να προσκομίζει στοιχεία προκειμένου να αποδείξει ότι τα μέτρα που έλαβε επαρκούν για να αποδείξουν την αξιοπιστία του, παρότι συντρέχει ο σχετικός λόγος αποκλεισμού. Εάν τα στοιχεία κριθούν επαρκή, ο εν λόγω οικονομικός φορέας δεν αποκλείεται από τη διαδικασία σύναψης σύμβασης. Τα μέτρα που λαμβάνονται από τους οικονομικούς φορείς αξιολογούνται σε συνάρτηση με τη σοβαρότητα και τις ιδιαίτερες περιστάσεις του ποινικού αδικήματος ή του παραπτώματος. Αν τα μέτρα κριθούν ανεπαρκή, γνωστοποιείται στον οικονομικό φορέα το σκεπτικό της απόφασης αυτής. Οικονομικός φορέας που έχει αποκλειστεί, με τελεσίδικη απόφαση, από τη συμμετοχή σε διαδικασίες σύναψης σύμβασης ή ανάθεσης παραχώρησης δεν μπορεί να κάνει χρήση της ανωτέρω δυνατότητας κατά την περίοδο του αποκλεισμού που ορίζεται στην εν λόγω απόφαση στο κράτος - μέλος στο οποίο ισχύει η απόφαση.

22.Α.8. Η απόφαση για την διαπίστωση της επάρκειας ή μη των επανορθωτικών μέτρων κατά την προηγούμενη παράγραφο εκδίδεται σύμφωνα με τα οριζόμενα στις παρ. 8 και 9 του άρθρου 73 του ν. 4412/2016.

22.Α.9. Οικονομικός φορέας που του έχει επιβληθεί, με την κοινή υπουργική απόφαση του άρθρου 74 του ν. 4412/2016, η ποινή του αποκλεισμού αποκλείεται αυτοδίκαια και από την παρούσα διαδικασία σύναψης δημόσιας σύμβασης .

Κριτήρια επιλογής (22.Β – 22.Λ)⁸²

22.Β. Καταλληλότητα για την άσκηση της επαγγελματικής δραστηριότητας

Όσον αφορά την καταλληλότητα για την άσκηση της επαγγελματικής δραστηριότητας, απαιτείται οι οικονομικοί φορείς να είναι εγγεγραμμένοι στο σχετικό επαγγελματικό μητρώο που τηρείται στο κράτος εγκατάστασής τους. Ειδικά οι προσφέροντες που είναι εγκατεστημένοι στην Ελλάδα απαιτείται να είναι εγγεγραμμένοι στο Μητρώο Εργοληπτικών Επιχειρήσεων (Μ.Ε.ΕΠ.) ή στα Νομαρχιακά Μητρώα στην κατηγορία/-

ιες έργου του άρθρου 21 της παρούσας⁸³. Οι προσφέροντες που είναι εγκατεστημένοι σε κράτος μέλος της Ευρωπαϊκής Ένωσης απαιτείται να είναι εγγεγραμμένοι στα Μητρώα του παραρτήματος ΧΙ του Προσαρτήματος Α του ν. 4412/2016.

22.Γ. Οικονομική και χρηματοοικονομική επάρκεια⁸⁴

Ειδικά οι εργοληπτικές επιχειρήσεις που είναι εγγεγραμμένες στο ΜΕΕΠ, δεν θα πρέπει να υπερβαίνουν τα ανώτατα επιτρεπτά όρια ανεκτέλεστου υπολοίπου εργολαβικών συμβάσεων, σύμφωνα με τα ειδικότερα οριζόμενα στο άρθρο 20 παρ. 4 του ν. 3669/2008, όπως ισχύει.

22.Α. Τεχνική και επαγγελματική ικανότητα⁸⁵

22.Α.1 Δικαίωμα συμμετοχής έχουν φυσικά ή νομικά πρόσωπα ή ενώσεις αυτών που δραστηριοποιούνται στην 1η τάξη (ή στην Α2 με Αναβάθμιση) και άνω για έργα κατηγορίας ΟΙΚΟΔΟΜΙΚΑ και στην Α2 τάξη (ή στην Α1 με Αναβάθμιση) και άνω για έργα κατηγορίας ΗΛΕΚΤΡΟΜΗΧΑΝΟΛΟΓΙΚΑ (σύμφωνα με τις παρ. 1 (ε) και 3 (β) του άρθρου 76 του ν. 4412/2016)^{[iii][iv]} και που είναι εγκατεστημένα σε:

- α) σε κράτος-μέλος της Ένωσης,
- β) σε κράτος-μέλος του Ευρωπαϊκού Οικονομικού Χώρου (Ε.Ο.Χ.),
- γ) σε τρίτες χώρες που έχουν υπογράψει και κυρώσει τη ΣΔΣ, στο βαθμό που η υπό ανάθεση δημόσια σύμβαση καλύπτεται από τα Παραρτήματα 1, 2, 4 και 5 και τις γενικές σημειώσεις του σχετικού με την Ένωση Προσαρτήματος Ι της ως άνω Συμφωνίας, καθώς και
- δ) σε τρίτες χώρες που δεν εμπίπτουν στην περίπτωση γ' της παρούσας παραγράφου και έχουν συνάψει διμερείς ή πολυμερείς συμφωνίες με την Ένωση σε θέματα διαδικασιών ανάθεσης δημοσίων συμβάσεων.

22.Α.2 Οικονομικός φορέας συμμετέχει είτε μεμονωμένα είτε ως μέλος ένωσης.^[v]

22.Α.3 Οι ενώσεις οικονομικών φορέων συμμετέχουν υπό τους όρους των παρ. 2, 3 και 4 του άρθρου 19 και των παρ. 1 (ε) και 3 (β) του άρθρου 76 του ν. 4412/2016.

Δεν απαιτείται από τις εν λόγω ενώσεις να περιβληθούν συγκεκριμένη νομική μορφή για την υποβολή προσφοράς. Σε περίπτωση που η ένωση αναδειχθεί ανάδοχος η νομική της μορφή πρέπει να είναι τέτοια που να εξασφαλίζεται η ύπαρξη ενός και μοναδικού φορολογικού μητρώου για την ένωση (πχ κοινοπραξία).

22.Ε. Πρότυπα διασφάλισης ποιότητας και πρότυπα περιβαλλοντικής διαχείρισης⁸⁶

22.ΣΤ. Στήριξη στις ικανότητες άλλων φορέων (Δάνεια εμπειρία)

Όσον αφορά τα κριτήρια της οικονομικής και χρηματοοικονομικής επάρκειας και τα κριτήρια σχετικά με την τεχνική και επαγγελματική ικανότητα, ένας οικονομικός φορέας μπορεί, να στηρίζεται στις ικανότητες άλλων φορέων, ασχέτως της νομικής φύσης των δεσμών του με αυτούς.

Η αναθέτουσα αρχή ελέγχει, σύμφωνα με τα οριζόμενα στο άρθρο 23 της παρούσας, εάν οι φορείς, στις ικανότητες των οποίων προτίθεται να στηριχθεί ο προσφέρων, πληρούν τα σχετικά κριτήρια επιλογής και εάν συντρέχουν λόγοι αποκλεισμού κατά τα οριζόμενα στην παρούσα διακήρυξη. Όσον αφορά τα κριτήρια που σχετίζονται με τους τίτλους σπουδών και τα επαγγελματικά προσόντα που ορίζονται στην περίπτωση στ του Μέρους II του Παραρτήματος XII του Προσαρτήματος Α ν. 4412/2016 ή με την σχετική επαγγελματική εμπειρία, οι οικονομικοί φορείς, μπορούν να βασίζονται στις ικανότητες άλλων φορέων μόνο εάν οι τελευταίοι θα εκτελέσουν τις εργασίες ή τις υπηρεσίες για τις οποίες απαιτούνται οι συγκεκριμένες ικανότητες.

Όταν ο οικονομικός φορέας στηρίζεται στις ικανότητες άλλων φορέων όσον αφορά τα κριτήρια που σχετίζονται με την οικονομική και χρηματοοικονομική επάρκεια, ο οικονομικός φορέας και αυτοί οι φορείς είναι από κοινού υπεύθυνοι⁸⁷ για την εκτέλεση της σύμβασης.

Στην περίπτωση ένωσης οικονομικών φορέων, η ένωση μπορεί να στηρίζεται στις ικανότητες των συμμετεχόντων στην ένωση ή άλλων φορέων (για τα κριτήρια της οικονομικής και χρηματοοικονομικής επάρκειας και τα κριτήρια σχετικά με την τεχνική και επαγγελματική ικανότητα).

Η εκτέλεση των⁸⁸ γίνεται υποχρεωτικά από τον προσφέροντα ή, αν η προσφορά υποβάλλεται από ένωση οικονομικών φορέων, από έναν από τους συμμετέχοντες στην ένωση αυτή.

Άρθρο 23: Αποδεικτικά μέσα κριτηρίων ποιοτικής επιλογής⁸⁹

23.1 Κατά την υποβολή προσφορών οι οικονομικοί φορείς υποβάλλουν το Τυποποιημένο Έντυπο Υπεύθυνης Δήλωσης (ΤΕΥΔ) του άρθρου 79 παρ. 4 του ν. 4412/2016, το οποίο αποτελεί ενημερωμένη υπεύθυνη δήλωση, με τις συνέπειες του ν. 1599/1986 (Α'75), ως **προκαταρκτική απόδειξη** προς αντικατάσταση των πιστοποιητικών που εκδίδουν δημόσιες αρχές ή τρίτα μέρη, επιβεβαιώνοντας ότι ο εν λόγω οικονομικός φορέας πληροί τις ακόλουθες προϋποθέσεις:

α) δεν βρίσκεται σε μία από τις καταστάσεις του άρθρου 22 Α της παρούσας,
β) πληροί τα σχετικά κριτήρια επιλογής τα οποία έχουν καθοριστεί, σύμφωνα με το άρθρο 22 Β-Ε της παρούσας.

Σε οποιοδήποτε χρονικό σημείο κατά τη διάρκεια της διαδικασίας, μπορεί να ζητηθεί από τους προσφέροντες να υποβάλλουν όλα ή ορισμένα δικαιολογητικά της επόμενης παραγράφου, όταν αυτό απαιτείται για την ορθή διεξαγωγή της διαδικασίας.

Το ΤΕΥΔ μπορεί να υπογράφεται έως δέκα (10) ημέρες πριν την καταληκτική ημερομηνία υποβολής των προσφορών⁹⁰.

Κατά την υποβολή του ΤΕΥΔ, είναι δυνατή, με μόνη την υπογραφή του κατά

περίπτωση εκπροσώπου του οικονομικού φορέα, η προκαταρκτική απόδειξη των λόγων αποκλεισμού που αναφέρονται στο άρθρο 22.Α.1 της παρούσας, για το σύνολο των φυσικών προσώπων που είναι μέλη του διοικητικού, διευθυντικού ή εποπτικού οργάνου του ή έχουν εξουσία εκπροσώπησης, λήψης αποφάσεων ή ελέγχου σε αυτόν⁹¹.

Ως εκπρόσωπος του οικονομικού φορέα, για την εφαρμογή του παρόντος, νοείται ο νόμιμος εκπρόσωπος αυτού, όπως προκύπτει από το ισχύον καταστατικό ή το πρακτικό εκπροσώπησης του κατά το χρόνο υποβολής της προσφοράς ή το αρμοδίως εξουσιοδοτημένο φυσικό πρόσωπο να εκπροσωπεί τον οικονομικό φορέα για διαδικασίες σύναψης συμβάσεων ή για τη συγκεκριμένη διαδικασία σύναψης σύμβασης⁹².

Στην περίπτωση υποβολής προσφοράς από ένωση οικονομικών φορέων, το Τυποποιημένο Έντυπο Υπεύθυνης Δήλωσης (ΤΕΥΔ), υποβάλλεται χωριστά από κάθε μέλος της ένωσης.

Στην περίπτωση που προσφέρων οικονομικός φορέας δηλώνει στο Τυποποιημένο Έντυπο Υπεύθυνης Δήλωσης (ΤΕΥΔ) την πρόθεσή του για ανάθεση υπεργολαβίας, υποβάλλει μαζί με το δικό του ΤΕΥΔ και το ΤΕΥΔ του υπεργολάβου.

Στην περίπτωση που προσφέρων οικονομικός φορέας στηρίζεται στις ικανότητες ενός ή περισσότερων φορέων υποβάλλει μαζί με το δικό του το δικό του ΤΕΥΔ και το ΤΕΥΔ κάθε φορέα στις ικανότητες του οποίου στηρίζεται.

23. 2 . Δικαιολογητικά (Αποδεικτικά μέσα)

Το δικαίωμα συμμετοχής και οι όροι και προϋποθέσεις συμμετοχής, όπως ορίστηκαν στα άρθρα 21 και 22 της παρούσας, κρίνονται κατά την υποβολή της προσφοράς, κατά την υποβολή των δικαιολογητικών, σύμφωνα με το άρθρο 4.2 (α έως δ) και κατά τη σύναψη της σύμβασης, σύμφωνα με το άρθρο 4.2 (ε) της παρούσας

Στην περίπτωση που προσφέρων οικονομικός φορέας ή ένωση αυτών στηρίζεται στις ικανότητες άλλων φορέων, σύμφωνα με το άρθρο 22.ΣΤ της παρούσας, οι φορείς στην ικανότητα των οποίων στηρίζεται ο προσφέρων οικονομικός φορέας ή ένωση αυτών, υποχρεούνται στην υποβολή των δικαιολογητικών που αποδεικνύουν ότι δεν συντρέχουν οι λόγοι αποκλεισμού του άρθρου 22 Α της παρούσας και ότι πληρούν τα σχετικά κριτήρια επιλογής κατά περίπτωση (άρθρου 22 Β – Ε).

Ο οικονομικός φορέας υποχρεούται να αντικαταστήσει έναν φορέα στην ικανότητα του οποίου στηρίζεται, εφόσον ο τελευταίος δεν πληροί το σχετικό κριτήριο επιλογής ή για τον οποίο συντρέχουν λόγοι αποκλεισμού των παραγράφων 1, 2, 2α και 4⁹³ του άρθρου 22 Α.

Οι οικονομικοί φορείς δεν υποχρεούνται να υποβάλλουν δικαιολογητικά ή άλλα αποδεικτικά στοιχεία, αν και στο μέτρο που η αναθέτουσα αρχή έχει τη δυνατότητα να λαμβάνει τα πιστοποιητικά ή τις συναφείς πληροφορίες απευθείας μέσω πρόσβασης σε εθνική βάση δεδομένων σε οποιοδήποτε κράτος - μέλος της Ένωσης, η οποία διατίθεται δωρεάν, όπως εθνικό μητρώο συμβάσεων, εικονικό φάκελο επιχείρησης, ηλεκτρονικό σύστημα αποθήκευσης εγγράφων ή σύστημα προεπιλογής. Η δήλωση για την πρόσβαση σε εθνική βάση δεδομένων εμπεριέχεται στο Τυποποιημένο Έντυπο

Υπεύθυνης Δήλωσης (ΤΕΥΔ).

Οι οικονομικοί φορείς δεν υποχρεούνται να υποβάλουν δικαιολογητικά, όταν η αναθέτουσα αρχή που έχει αναθέσει τη σύμβαση διαθέτει ήδη τα δικαιολογητικά αυτά.

Όλα τα αποδεικτικά έγγραφα του άρθρου 23.3 έως 23.10 της παρούσας, υποβάλλονται, σύμφωνα με τις διατάξεις του ν. 4250/2014 (Α' 94). Ειδικά τα αποδεικτικά τα οποία αποτελούν ιδιωτικά έγγραφα, μπορεί να γίνονται αποδεκτά και σε απλή φωτοτυπία, εφόσον συνυποβάλλεται υπεύθυνη δήλωση στην οποία βεβαιώνεται η ακρίβειά τους⁹⁴.

Επισημαίνεται ότι γίνονται αποδεκτές:

- οι ένορκες βεβαιώσεις που αναφέρονται στην παρούσα Διακήρυξη, εφόσον έχουν συνταχθεί έως τρεις (3) μήνες πριν από την υποβολή τους,
- οι υπεύθυνες δηλώσεις, εφόσον έχουν συνταχθεί μετά την κοινοποίηση της πρόσκλησης για την υποβολή των δικαιολογητικών⁹⁵. Σημειώνεται ότι δεν απαιτείται θεώρηση του γνησίου της υπογραφής τους.

23.3 Δικαιολογητικά μη συνδρομής λόγων αποκλεισμού του άρθρου 22 Α.

Ο προσωρινός ανάδοχος, κατόπιν σχετικής ηλεκτρονικής πρόσκλησης από την αναθέτουσα αρχή, υποβάλλει τα ακόλουθα δικαιολογητικά, κατά τα ειδικότερα οριζόμενα στο άρθρο 4.2 της παρούσας⁹⁶:

Για την απόδειξη της μη συνδρομής των λόγων αποκλεισμού του **άρθρου 22Α** ο προσωρινός ανάδοχος υποβάλλει αντίστοιχα τα παρακάτω δικαιολογητικά:

(α) για την **παράγραφο Α.1 του άρθρου 22 της παρούσας**:

απόσπασμα του ποινικού μητρώου ή, ελλείψει αυτού, ισοδύναμου εγγράφου που εκδίδεται από αρμόδια δικαστική ή διοικητική αρχή του κράτους-μέλους ή της χώρας καταγωγής ή της χώρας όπου είναι εγκατεστημένος ο εν λόγω οικονομικός φορέας, από το οποίο προκύπτει ότι πληρούνται αυτές οι προϋποθέσεις, που να έχει εκδοθεί έως τρεις (3) μήνες πριν από την υποβολή του⁹⁷ Η υποχρέωση προσκόμισης του ως άνω αποσπάσματος αφορά και τα πρόσωπα των τελευταίων τεσσάρων εδαφίων της παραγράφου Α.1 του άρθρου 22.

(β) για την **παράγραφο Α.2 του άρθρου 22**: πιστοποιητικό που εκδίδεται από την αρμόδια αρχή του οικείου κράτους - μέλους ή χώρας, περί του ότι έχουν εκπληρωθεί οι υποχρεώσεις του οικονομικού φορέα, όσον αφορά στην καταβολή φόρων (φορολογική ενημερότητα) και στην καταβολή των εισφορών κοινωνικής ασφάλισης (ασφαλιστική ενημερότητα)⁹⁸ σύμφωνα με την ισχύουσα νομοθεσία του κράτους εγκατάστασης ή την ελληνική νομοθεσία αντίστοιχα, που να είναι εν ισχύ κατά το χρόνο υποβολής του, άλλως, στην περίπτωση που δεν αναφέρεται σε αυτό χρόνος ισχύος, που να έχει εκδοθεί έως τρεις (3) μήνες πριν από την υποβολή του⁹⁹.

Για τους προσφέροντες που είναι εγκατεστημένοι ή εκτελούν έργα στην Ελλάδα τα σχετικά δικαιολογητικά που υποβάλλονται είναι

- φορολογική ενημερότητα που εκδίδεται από το Υπουργείο Οικονομικών (αρμόδια Δ.Ο.Υ) για τον οικονομικό φορέα και για τις κοινοπραξίες στις οποίες συμμετέχει για τα δημόσια έργα που είναι σε εξέλιξη¹⁰⁰. Οι αλλοδαποί προσφέροντες θα υποβάλλουν υπεύθυνη δήλωση¹⁰¹ περί του ότι δεν έχουν υποχρέωση καταβολής φόρων στην Ελλάδα. Σε περίπτωση που έχουν τέτοια υποχρέωση θα υποβάλλουν σχετικό αποδεικτικό της οικείας Δ.Ο.Υ.

- ασφαλιστική ενημερότητα που εκδίδεται από τον αρμόδιο ασφαλιστικό φορέα¹⁰². Η ασφαλιστική ενημερότητα καλύπτει τις ασφαλιστικές υποχρεώσεις του προσφέροντος οικονομικού φορέα α) ως φυσικό ή νομικό πρόσωπο για το προσωπικό τους με σχέση εξαρτημένης εργασίας, β) για έργα που εκτελεί μόνος του ή σε κοινοπραξία καθώς και γ) για τα στελέχη του που έχουν υποχρέωση ασφάλισης στο ΕΤΑΑ – ΤΣΜΕΔΕ. Οι εγκατεστημένοι στην Ελλάδα οικονομικοί φορείς υποβάλλουν αποδεικτικό ασφαλιστικής ενημερότητας (κύριας και επικουρικής ασφάλισης) για το προσωπικό τους με σχέση εξαρτημένης εργασίας (ΤΣΜΕΔΕ για τους ασφαλισμένους – μέλη του ΤΕΕ, ΙΚΑ για το λοιπό προσωπικό Δεν αποτελούν απόδειξη ενημερότητας της προσφέροντας εταιρίας, αποδεικτικά ασφαλιστικής ενημερότητας των φυσικών προσώπων που στελεχώνουν το πτυχίο της εταιρίας ως εταίροι. Οι αλλοδαποί προσφέροντες (φυσικά και νομικά πρόσωπα), που δεν υποβάλλουν τα άνω αποδεικτικά, υποβάλλουν υπεύθυνη δήλωση περί του ότι δεν απασχολούν προσωπικό, για το οποίο υπάρχει υποχρέωση ασφάλισης σε ημεδαπούς ασφαλιστικούς οργανισμούς. Αν απασχολούν τέτοιο προσωπικό, πρέπει να υποβάλλουν σχετικό αποδεικτικό ασφαλιστικής ενημερότητας.

- υπεύθυνη δήλωση του προσφέροντος ότι δεν έχει εκδοθεί δικαστική ή διοικητική απόφαση με τελεσίδικη και δεσμευτική ισχύ για την αθέτηση των υποχρεώσεών του όσον αφορά στην καταβολή φόρων ή εισφορών κοινωνικής ασφάλισης.

(ββ) για την **παράγραφο Α.2Α του άρθρου 22**: πιστοποιητικό από τη Διεύθυνση Προγραμματισμού και Συντονισμού της Επιθεώρησης Εργασιακών Σχέσεων, που να έχει εκδοθεί έως τρεις (3) μήνες πριν από την υποβολή του¹⁰³, από το οποίο να προκύπτουν οι πράξεις επιβολής προστίμου που έχουν εκδοθεί σε βάρος του οικονομικού φορέα σε χρονικό διάστημα δύο (2) ετών πριν από την ημερομηνία λήξης της προθεσμίας υποβολής προσφοράς.

Μέχρι να καταστεί εφικτή η έκδοση του ανωτέρω πιστοποιητικού, υποβάλλεται υπεύθυνη δήλωση του οικονομικού φορέα, χωρίς να απαιτείται επίσημη δήλωση του ΣΕΠΕ σχετικά με την έκδοση του πιστοποιητικού¹⁰⁴.

(γ) για την **παράγραφο Α.4(β) του άρθρου 22**¹⁰⁵: πιστοποιητικό που εκδίδεται από την αρμόδια δικαστική ή διοικητική αρχή του οικείου κράτους - μέλους ή χώρας, που να έχει εκδοθεί έως τρεις (3) μήνες πριν από την υποβολή του¹⁰⁶. Για τους οικονομικούς φορείς που είναι εγκατεστημένοι ή εκτελούν έργα στην Ελλάδα το πιστοποιητικό ότι δεν τελούν υπό πτώχευση, , πτωχευτικό συμβιβασμό, αναγκαστική διαχείριση, δεν έχουν υπαχθεί σε διαδικασία εξυγίανσης εκδίδεται από το αρμόδιο πρωτοδικείο της έδρας του οικονομικού φορέα. Το πιστοποιητικό ότι το νομικό πρόσωπο δεν έχει τεθεί υπό εκκαθάριση με δικαστική απόφαση εκδίδεται από το οικείο Πρωτοδικείο της έδρας του οικονομικού φορέα, το δε πιστοποιητικό ότι δεν έχει τεθεί υπό εκκαθάριση με απόφαση των εταίρων εκδίδεται από το Γ.Ε.Μ.Η., σύμφωνα με τις κείμενες διατάξεις, ως κάθε φορά ισχύουν. Ειδικά η μη αναστολή των επιχειρηματικών δραστηριοτήτων του οικονομικού φορέα, για τους εγκατεστημένους στην Ελλάδα οικονομικούς φορείς, αποδεικνύεται μέσω της ηλεκτρονικής πλατφόρμας της Ανεξάρτητης Αρχής Δημοσίων Εσόδων¹⁰⁷.

(δ) Αν το κράτος-μέλος ή χώρα δεν εκδίδει τα υπό των περ. (α), (β), (ββ) και (γ) πιστοποιητικά ή όπου τα πιστοποιητικά αυτά δεν καλύπτουν όλες τις περιπτώσεις υπό 1 και 2 και 4 (β) του άρθρου 22 Α., το έγγραφο ή το πιστοποιητικό μπορεί να αντικαθίσταται από ένορκη βεβαίωση ή, στα κράτη - μέλη ή στις χώρες όπου δεν προβλέπεται ένορκη βεβαίωση, από υπεύθυνη δήλωση του ενδιαφερομένου ενώπιον

αρμόδιας δικαστικής ή διοικητικής αρχής, συμβολαιογράφου ή αρμόδιου επαγγελματικού ή εμπορικού οργανισμού του κράτους μέλους ή της χώρας καταγωγής ή της χώρας όπου είναι εγκατεστημένος ο οικονομικός φορέας. Στην περίπτωση αυτή οι αρμόδιες δημόσιες αρχές παρέχουν επίσημη δήλωση στην οποία αναφέρεται ότι δεν εκδίδονται τα έγγραφα ή τα πιστοποιητικά της παρούσας παραγράφου ή ότι τα έγγραφα ή τα πιστοποιητικά αυτά δεν καλύπτουν όλες τις περιπτώσεις που αναφέρονται στα υπό 1 και 2 και 4 (β) του άρθρου 22 Α της παρούσας.

Οι επίσημες δηλώσεις καθίστανται διαθέσιμες μέσω του επιγραμμικού αποθετηρίου πιστοποιητικών (e-Certis)¹⁰⁸ του άρθρου 81 του ν. 4412/2016.

Αν διαπιστωθεί με οποιονδήποτε τρόπο ότι, στην εν λόγω χώρα εκδίδονται τα υπόψη πιστοποιητικά, η προσφορά του διαγωνιζόμενου απορρίπτεται.

(ε) Για τις λοιπές περιπτώσεις της **παραγράφου Α.4 του άρθρου 22¹⁰⁹**, υποβάλλεται υπεύθυνη δήλωση του προσφέροντος ότι δεν συντρέχουν στο πρόσωπό του οι οριζόμενοι λόγοι αποκλεισμού¹¹⁰.

Ειδικά για την **περίπτωση θ της παραγράφου Α.4 του άρθρου 22¹¹¹**, για τις εργοληπτικές επιχειρήσεις που είναι εγγεγραμμένες στο Μ.Ε.ΕΠ. υποβάλλονται πιστοποιητικά χορηγούμενα από τα αρμόδια επιμελητήρια και φορείς (ΤΕΕ, ΓΕΩΤΕΕ, ΕΕΤΕΜ) από τα οποία αποδεικνύεται ότι τα πρόσωπα με βεβαίωση του Μ.Ε.Κ. που στελεχώνουν την εργοληπτική επιχείρηση, δεν έχουν διαπράξει σοβαρό επαγγελματικό παράπτωμα.

(στ) Δικαιολογητικά της παρ. Α.5 του Άρθρου 22¹¹²

Για την απόδειξη της μη συνδρομής του λόγου αποκλεισμού της παραγράφου Α.5 του άρθρου 22 υποβάλλονται, εφόσον ο προσωρινός ανάδοχος είναι ανώνυμη εταιρία:

Δικαιολογητικά ονομαστικοποίησης μετοχών [Εξαιρούνται της υποχρέωσης αυτής οι εταιρείες που είναι εισηγμένες στο Χρηματιστήριο της χώρας εγκατάστασής τους και υποβάλλουν περί τούτου υπεύθυνη δήλωση του νόμιμου εκπροσώπου τους].

- Πιστοποιητικό αρμόδιας αρχής του κράτους της έδρας, από το οποίο να προκύπτει ότι οι μετοχές είναι ονομαστικές που να έχει εκδοθεί έως τριάντα (30) εργάσιμες ημέρες πριν από την υποβολή του.¹¹³

- Αναλυτική κατάσταση με τα στοιχεία των μετόχων της εταιρείας και τον αριθμό των μετοχών κάθε μετόχου (μετοχολόγιο), όπως τα στοιχεία αυτά είναι καταχωρημένα στο βιβλίο μετόχων της εταιρείας, το πολύ τριάντα εργάσιμες ημέρες πριν από την ημέρα υποβολής της προσφοράς.

Ειδικότερα:

α) Οι επιχειρήσεις που είναι εγγεγραμμένες στο Μ.Ε.ΕΠ., προσκομίζουν μόνο την αναλυτική κατάσταση με τα στοιχεία των μετόχων της εταιρείας και τον αριθμό των μετοχών κάθε μετόχου (μετοχολόγιο), όπως τα στοιχεία αυτά είναι καταχωρημένα στο βιβλίο μετόχων της εταιρείας, το πολύ τριάντα (30) εργάσιμες ημέρες πριν από την ημέρα υποβολής της προσφοράς καθώς η απαίτηση για την υποβολή του πιστοποιητικού από το οποίο να προκύπτει ότι οι μετοχές είναι ονομαστικές, καλύπτεται σύμφωνα με τα οριζόμενα στο άρθρο 23.9 της παρούσας.

β) Οι αλλοδαπές ανώνυμες εταιρίες, εφόσον έχουν κατά το δίκαιο της έδρας τους ονομαστικές μετοχές, προσκομίζουν :

αα) Πιστοποιητικό αρμόδιας αρχής του κράτους της έδρας, από το οποίο να προκύπτει ότι οι μετοχές είναι ονομαστικές,

ββ) Αναλυτική κατάσταση μετόχων, με αριθμό των μετοχών του κάθε μετόχου, όπως τα στοιχεία αυτά είναι καταχωρημένα στο βιβλίο μετόχων της εταιρείας με ημερομηνία το πολύ 30 εργάσιμες ημέρες πριν την υποβολή της προσφοράς.

γγ) Κάθε άλλο στοιχείο από το οποίο να προκύπτει η ονομαστικοποίηση μέχρι φυσικού προσώπου των μετοχών, που έχει συντελεστεί τις τελευταίες 30 (τριάντα) εργάσιμες ημέρες πριν την υποβολή της προσφοράς.

γ) Οι αλλοδαπές επιχειρήσεις, που δεν έχουν κατά το δίκαιο της χώρας στην οποία έχουν την έδρα τους ονομαστικές μετοχές, υποβάλλουν :

αα) Βεβαίωση περί μη υποχρέωσης ονομαστικοποίησης των μετοχών από αρμόδια αρχή, εφόσον υπάρχει σχετική πρόβλεψη, διαφορετικά προσκομίζεται υπεύθυνη δήλωση του διαγωνιζόμενου.

ββ) Έγκυρη και ενημερωμένη κατάσταση μετόχων που κατέχουν τουλάχιστον 1% των μετοχών.

γγ) Αν δεν τηρείται τέτοια κατάσταση, προσκομίζεται σχετική κατάσταση μετόχων (με 1%), σύμφωνα με την τελευταία Γενική Συνέλευση, αν οι μέτοχοι αυτοί είναι γνωστοί στην εταιρεία.

δδ) Αν δεν προσκομισθεί κατάσταση κατά τα ανωτέρω, η εταιρεία αιτιολογεί τους λόγους που οι μέτοχοι αυτοί δεν της είναι γνωστοί. Η αναθέτουσα αρχή δεν υπεισέρχεται στην κρίση της ως άνω αιτιολογίας. Δύναται ωστόσο να αποδείξει τη δυνατότητα υποβολής της κατάστασης μετόχων και μόνο στην περίπτωση αυτή η εταιρεία αποκλείεται από την παρούσα διαδικασία.

Περαιτέρω, πριν την υπογραφή της σύμβασης υποβάλλεται η υπεύθυνη δήλωση της κοινής απόφασης των Υπουργών Ανάπτυξης και Επικρατείας 20977/23-8-2007 (Β' 1673) «Δικαιολογητικά για την τήρηση των μητρώων του ν. 3310/2005 όπως τροποποιήθηκε με το ν. 3414/2005».

(δ) Για την περίπτωση του άρθρου 22.Α.9. της παρούσας διακήρυξης, υπεύθυνη δήλωση του προσφέροντος ότι δεν έχει εκδοθεί σε βάρος του απόφαση αποκλεισμού, σύμφωνα με το άρθρο 74 του ν. 4412/2016.

23.4. Δικαιολογητικά απόδειξης καταλληλότητας για την άσκηση της επαγγελματικής δραστηριότητας του άρθρου 22.Β

(α) Όσον αφορά την καταλληλότητα για την άσκηση της επαγγελματικής δραστηριότητας, οι προσφέροντες που είναι εγκατεστημένοι στην Ελλάδα υποβάλλουν βεβαίωση εγγραφής στο Μ.Ε.ΕΠ¹¹⁴ ¹¹⁵ στην/στις κατηγορία/ες

(β) Οι προσφέροντες που είναι εγκατεστημένοι σε λοιπά κράτη μέλη της Ευρωπαϊκής Ένωσης προσκομίζουν τις δηλώσεις και πιστοποιητικά που περιγράφονται στο Παράρτημα XI του Προσαρτήματος Α του ν. 4412/2016.

(γ) Οι προσφέροντες που είναι εγκατεστημένοι σε κράτος μέλος του Ευρωπαϊκού Οικονομικού Χώρου (Ε.Ο.Χ) ή σε τρίτες χώρες που έχουν υπογράψει και κυρώσει τη ΣΔΣ, στο βαθμό που η υπό ανάθεση δημόσια σύμβαση καλύπτεται από τα Παραρτήματα 1, 2, 4 και 5 και τις γενικές σημειώσεις του σχετικού με την Ένωση

Προσαρτήματος Ι της ως άνω Συμφωνίας, ή σε τρίτες χώρες που δεν εμπίπτουν στην προηγούμενη περίπτωση και έχουν συνάψει διμερείς ή πολυμερείς συμφωνίες με την Ένωση σε θέματα διαδικασιών ανάθεσης δημοσίων συμβάσεων, προσκομίζουν πιστοποιητικό αντίστοιχου επαγγελματικού ή εμπορικού μητρώου. Στην περίπτωση που χώρα δεν τηρεί τέτοιο μητρώο, το έγγραφο ή το πιστοποιητικό μπορεί να αντικαθίσταται από ένορκη βεβαίωση ή, στα κράτη - μέλη ή στις χώρες όπου δεν προβλέπεται ένορκη βεβαίωση, από υπεύθυνη δήλωση του ενδιαφερομένου ενώπιον αρμόδιας δικαστικής ή διοικητικής αρχής, συμβολαιογράφου ή αρμόδιου επαγγελματικού ή εμπορικού οργανισμού της χώρας καταγωγής ή της χώρας όπου είναι εγκατεστημένος ο οικονομικός φορέας ότι δεν τηρείται τέτοιο μητρώο και ότι ασκεί τη δραστηριότητα του άρθρου 21 της παρούσας.

Τα ως άνω δικαιολογητικά υπό α), β) και γ) γίνονται αποδεκτά, εφόσον έχουν εκδοθεί έως τριάντα (30) εργάσιμες ημέρες πριν από την υποβολή τους, εκτός αν σύμφωνα με τις ειδικότερες διατάξεις αυτών φέρουν συγκεκριμένο χρόνο ισχύος ¹¹⁶

23.5. Δικαιολογητικά Οικονομικής και Χρηματοοικονομικής Επάρκειας του άρθρου 22.Γ

Η οικονομική και χρηματοοικονομική επάρκεια των οικονομικών φορέων αποδεικνύεται:

(α) για τις εγγεγραμμένες εργοληπτικές επιχειρήσεις στο Μ.Ε.ΕΠ:

- είτε από τη βεβαίωση εγγραφής στο Μ.Ε.Ε.Π, η οποία αποτελεί τεκμήριο των πληροφοριών που περιέχει
- είτε, στην περίπτωση που οι απαιτήσεις του άρθρου 22.Γ δεν καλύπτονται από τη βεβαίωση εγγραφής, με την υποβολή ενός ή περισσότερων από τα αποδεικτικά μέσα που προβλέπονται στο Μέρος Ι του Παραρτήματος XII (Αποδεικτικά μέσα για τα κριτήρια επιλογής) του Προσαρτήματος Α του ν. 4412/2016. ¹¹⁷

Σε κάθε περίπτωση, η βεβαίωση εγγραφής μπορεί να υποβάλλεται για την απόδειξη μόνο ορισμένων απαιτήσεων οικονομικής και χρηματοοικονομικής επάρκειας του άρθρου 22.Γ, ενώ για την απόδειξη των λοιπών απαιτήσεων μπορούν να προσκομίζονται ένα ή περισσότερα από τα αποδεικτικά μέσα που προβλέπονται στο Μέρος Ι του Παραρτήματος XII του ν. 4412/2016, ανάλογα με την τιθέμενη στο άρθρο 22.Γ απαίτηση.

Ειδικά, για την απόδειξη της απαίτησης της μη υπέρβασης των ανώτατων επιτρεπτών ορίων ανεκτέλεστου υπολοίπου εργολαβικών συμβάσεων:

- με την υποβολή ενημερότητας πτυχίου εν ισχύει ή
- με την υποβολή υπεύθυνης δήλωσης του προσωρινού αναδόχου, συνοδευόμενης από πίνακα όλων των υπό εκτέλεση έργων (είτε ως μεμονωμένος ανάδοχος είτε στο πλαίσιο κοινοπραξίας ή υπεργολαβίας) και αναφορά για το ανεκτέλεστο υπόλοιπο ανά έργο και το συνολικό ανεκτέλεστο, για τις εργοληπτικές επιχειρήσεις που δεν διαθέτουν ενημέρωση πτυχίου κατά τις κείμενες διατάξεις

(β) Οι αλλοδαποί οικονομικοί φορείς που είναι εγγεγραμμένοι σε **επίσημους καταλόγους** ή διαθέτουν πιστοποιητικό από οργανισμούς πιστοποίησης που συμμορφώνονται με τα ευρωπαϊκά πρότυπα πιστοποίησης, κατά την έννοια του

Παραρτήματος VII του Προσαρτήματος Α' του ν. 4412/2016, μπορούν να προσκομίζουν στις αναθέτουσες αρχές πιστοποιητικό εγγραφής, εκδιδόμενο από την αρμόδια αρχή ή το πιστοποιητικό που εκδίδεται από τον αρμόδιο οργανισμό πιστοποίησης, κατά τα οριζόμενα στο άρθρο 83 ν. 4412/2016 και στην παράγραφο 9 του παρόντος άρθρου .

(γ) Οι αλλοδαποί οικονομικοί φορείς που δεν είναι εγγεγραμμένοι σε επίσημους καταλόγους ή διαθέτουν πιστοποιητικό από οργανισμούς πιστοποίησης κατά τα ανωτέρω, υποβάλλουν ως δικαιολογητικά ένα ή περισσότερα από τα αποδεικτικά μέσα που προβλέπονται στο Μέρος Ι του Παραρτήματος XII του ν. 4412/2016.

23.6. Δικαιολογητικά Τεχνικής και Επαγγελματικής Ικανότητας του άρθρου 22.Δ

Η τεχνική και επαγγελματική ικανότητα των οικονομικών φορέων αποδεικνύεται:

(α) για τις εγγεγραμμένες εργοληπτικές επιχειρήσεις στο Μ.Ε.Ε.Π.

- είτε από τη βεβαίωση εγγραφής στο Μ.Ε.Ε.Π, η οποία αποτελεί τεκμήριο των πληροφοριών που περιέχει
- είτε, στην περίπτωση που οι απαιτήσεις του άρθρου 22.Δ δεν καλύπτονται από τη βεβαίωση εγγραφής, με την υποβολή ενός ή περισσότερων από τα αποδεικτικά μέσα που προβλέπονται στο Μέρος II του Παραρτήματος XII (Αποδεικτικά μέσα για τα κριτήρια επιλογής) του Προσαρτήματος Α του ν. 4412/2016 ¹¹⁸ ανάλογα με την τιθέμενη στο άρθρο 22.Δ απαίτηση.

Σε κάθε περίπτωση, η βεβαίωση εγγραφής μπορεί να υποβάλλεται για την απόδειξη μόνο ορισμένων απαιτήσεων τεχνικής και επαγγελματικής ικανότητας του άρθρου 22.Δ, ενώ για την απόδειξη των λοιπών απαιτήσεων μπορούν να προσκομίζονται ένα ή περισσότερα από τα αποδεικτικά μέσα που προβλέπονται στο Μέρος II του Παραρτήματος XII του ν. 4412/2016.

(β) Οι αλλοδαποί οικονομικοί φορείς που είναι εγγεγραμμένοι σε **επίσημους καταλόγους** ή διαθέτουν πιστοποιητικό από οργανισμούς πιστοποίησης που συμμορφώνονται με τα ευρωπαϊκά πρότυπα πιστοποίησης, κατά την έννοια του Παραρτήματος VII του Προσαρτήματος Α' του ν. 4412/2016, μπορούν να προσκομίζουν στις αναθέτουσες αρχές πιστοποιητικό εγγραφής εκδιδόμενο από την αρμόδια αρχή ή το πιστοποιητικό που εκδίδεται από τον αρμόδιο οργανισμό πιστοποίησης, κατά τα οριζόμενα στο άρθρο 83 ν. 4412/2016 και στην παράγραφο 9 του παρόντος άρθρου .

(γ) Οι αλλοδαποί οικονομικοί φορείς που δεν είναι εγγεγραμμένοι σε επίσημους καταλόγους ή διαθέτουν πιστοποιητικό από οργανισμούς πιστοποίησης κατά τα ανωτέρω, υποβάλλουν ως δικαιολογητικά ένα ή περισσότερα από τα αποδεικτικά μέσα που προβλέπονται στο Μέρος II του Παραρτήματος XII του ν. 4412/2016.

23.7. Δικαιολογητικά για πρότυπα διασφάλισης ποιότητας και πρότυπα περιβαλλοντικής διαχείρισης του άρθρου 22.Ε ¹¹⁹

.....

23.8. Σχετικά με τον έλεγχο νομιμοποίησης του προσωρινού αναδόχου:

Σε περίπτωση νομικού προσώπου, υποβάλλονται ηλεκτρονικά, στον φάκελο “Δικαιολογητικά Προσωρινού Αναδόχου, τα νομιμοποιητικά έγγραφα από τα οποία προκύπτει η εξουσία υπογραφής του νομίμου εκπροσώπου και τα οποία πρέπει να έχουν εκδοθεί έως τριάντα (30) εργάσιμες ημέρες πριν από την υποβολή τους ¹²⁰, εκτός αν σύμφωνα με τις ειδικότερες διατάξεις αυτών φέρουν συγκεκριμένο χρόνο ισχύος.

Εάν ο προσφέρων είναι Α.Ε και Ε.Π.Ε :

1. ΦΕΚ σύστασης,
2. Αντίγραφο του ισχύοντος καταστατικού με το ΦΕΚ στο οποίο έχουν δημοσιευτεί όλες οι μέχρι σήμερα τροποποιήσεις αυτού ή επικυρωμένο αντίγραφο κωδικοποιημένου καταστατικού (εφόσον υπάρχει)
3. ΦΕΚ στο οποίο έχει δημοσιευτεί το πρακτικό ΔΣ εκπροσώπησης του νομικού προσώπου,
4. Πρακτικό Δ.Σ περί έγκρισης συμμετοχής στο διαγωνισμό, στο οποίο μπορεί να περιέχεται και εξουσιοδότηση (εφόσον αυτό προβλέπεται από το καταστατικό του υποψηφίου αναδόχου) για υπογραφή και υποβολή προσφοράς σε περίπτωση που δεν υπογράφει ο ίδιος ο νόμιμος εκπρόσωπος του φορέα την προσφορά και τα λοιπά απαιτούμενα έγγραφα του διαγωνισμού και ορίζεται συγκεκριμένο άτομο,
5. Πιστοποιητικό αρμόδιας δικαστικής ή διοικητικής αρχής περί τροποποιήσεων του καταστατικού / μη λύσης της εταιρείας.

Εάν ο προσφέρων είναι Ο.Ε, Ε.Ε , ΙΚΕ:

1. Αντίγραφο του καταστατικού, με όλα τα μέχρι σήμερα τροποποιητικά, ή φωτοαντίγραφο επικυρωμένου, από δικηγόρο, κωδικοποιημένου καταστατικού, εφόσον υπάρχει.
 2. Πιστοποιητικά αρμόδιας δικαστικής ή διοικητικής αρχής περί των τροποποιήσεων του καταστατικού.
- Σε περίπτωση εγκατάστασης τους στην αλλοδαπή, τα δικαιολογητικά σύστασής τους εκδίδονται με βάση την ισχύουσα νομοθεσία της χώρας που είναι εγκατεστημένα, από την οποία και εκδίδεται το σχετικό πιστοποιητικό.

23.9. Επίσημοι κατάλογοι εγκεκριμένων οικονομικών φορέων

(α) Οι οικονομικοί φορείς που είναι εγγεγραμμένοι σε επίσημους καταλόγους ή διαθέτουν πιστοποίηση από οργανισμούς πιστοποίησης που συμμορφώνονται με τα ευρωπαϊκά πρότυπα πιστοποίησης, κατά την έννοια του Παραρτήματος VII του Προσαρτήματος Α του ν. 4412/2016, μπορούν να υποβάλλουν στις αναθέτουσες αρχές πιστοποιητικό εγγραφής εκδιδόμενο από την αρμόδια αρχή ή το πιστοποιητικό που εκδίδεται από τον αρμόδιο οργανισμό πιστοποίησης.

Στα πιστοποιητικά αυτά αναφέρονται τα δικαιολογητικά βάσει των οποίων έγινε η εγγραφή των εν λόγω οικονομικών φορέων στον επίσημο κατάλογο ή η πιστοποίηση και η κατάταξη στον εν λόγω κατάλογο.

Η πιστοποιούμενη εγγραφή στους επίσημους καταλόγους από τους αρμόδιους οργανισμούς ή το πιστοποιητικό, που εκδίδεται από τον οργανισμό πιστοποίησης, συνιστά τεκμήριο καταλληλότητας όσον αφορά τις απαιτήσεις ποιοτικής επιλογής, τις οποίες καλύπτει ο επίσημος κατάλογος ή το πιστοποιητικό.

Οι οικονομικοί φορείς που είναι εγγεγραμμένοι σε επίσημους καταλόγους

απαλλάσσονται από την υποχρέωση υποβολής των δικαιολογητικών που αναφέρονται στο πιστοποιητικό εγγραφής τους.

(β) Οι οικονομικοί φορείς που είναι εγγεγραμμένοι στο Μ.Ε.ΕΠ. εφόσον υποβάλλουν «Ενημερότητα Πτυχίου» εν ισχύ, απαλλάσσονται από την υποχρέωση υποβολής των δικαιολογητικών ¹²¹:

- απόσπασμα ποινικού μητρώου του άρθρου 23.3.(α) της παρούσας για τον Πρόεδρο και Διευθύνοντα Σύμβουλο εργοληπτικής επιχείρησης. Για τα λοιπά μέλη του Δ.Σ της εταιρείας, θα πρέπει να υποβληθεί αυτοτελώς απόσπασμα ποινικού μητρώου, καθόσον τα πρόσωπα αυτά δεν καλύπτονται από την Ενημερότητα Πτυχίου.

- φορολογική και ασφαλιστική ενημερότητα του άρθρου 23.3.(β) της παρούσας. ¹²²

- τα πιστοποιητικά από το αρμόδιο Πρωτοδικείο και το ΓΕΜΗ του άρθρου 23.3.(γ) της παρούσας υπό την προϋπόθεση όμως ότι καλύπτονται πλήρως (όλες οι προβλεπόμενες περιπτώσεις) από την Ενημερότητα Πτυχίου.

- το πιστοποιητικό από το αρμόδιο επιμελητήριο όσον αφορά το λόγο αποκλεισμού του άρθρου 22. Α.4. (θ). ¹²³

- το πιστοποιητικό της αρμόδιας αρχής για την ονομαστικοποίηση των μετοχών του άρθρου 23.3. (στ).

- τα αποδεικτικά έγγραφα νομιμοποίησης της εργοληπτικής επιχείρησης.

Σε περίπτωση που κάποιο από τα ανωτέρω δικαιολογητικά έχει λήξει, προσκομίζεται το σχετικό δικαιολογητικό εν ισχύ. Εφόσον στην Ενημερότητα Πτυχίου δεν αναφέρεται ρητά ότι τα στελέχη του πτυχίου του προσφέροντα είναι ασφαλιστικώς ενήμερα στο ΕΤΑΑ- ΤΣΜΕΔΕ, ο προσφέρων προσκομίζει επιπλέον της Ενημερότητας Πτυχίου, ασφαλιστική ενημερότητα για τα στελέχη αυτά.

23.10. Δικαιολογητικά για την απόδειξη της στήριξης σε ικανότητες άλλων φορέων (δάνειας εμπειρίας) του άρθρου 22.ΣΤ

Στην περίπτωση που οικονομικός φορέας επιθυμεί να στηριχθεί στις ικανότητες άλλων φορέων, η απόδειξη ότι θα έχει στη διάθεσή του τους αναγκαίους πόρους, γίνεται με την υποβολή σχετικού συμφωνητικού των φορέων αυτών για τον σκοπό αυτό.

Άρθρο 24 : Περιεχόμενο Φακέλου Προσφοράς

24.1 Η προσφορά των διαγωνιζομένων περιλαμβάνει τους ακόλουθους ηλεκτρονικούς υποφακέλους:

(α) υποφάκελο με την ένδειξη «Δικαιολογητικά Συμμετοχής»

(β) υποφάκελο με την ένδειξη «Οικονομική Προσφορά»

σύμφωνα με τα κατωτέρω:

24.2 Ο ηλεκτρονικός υποφάκελος «Δικαιολογητικά Συμμετοχής» πρέπει, επί ποινή αποκλεισμού, να περιέχει ¹²⁴ τα ακόλουθα:

- α) το Τυποποιημένο Έντυπο Υπεύθυνης Δήλωσης (ΤΕΥΔ)

- β) την εγγύηση συμμετοχής, του άρθρου 15 της παρούσας.

24.3 Ο ηλεκτρονικός υποφάκελος «Οικονομική Προσφορά» περιέχει το ψηφιακά υπογεγραμμένο αρχείο pdf, το οποίο παράγεται από το υποσύστημα, αφού συμπληρωθούν καταλλήλως οι σχετικές φόρμες.

24.4 Στην περίπτωση που με την προσφορά υποβάλλονται ιδιωτικά έγγραφα, αυτά γίνονται αποδεκτά είτε κατά τα προβλεπόμενα στις διατάξεις του Ν. 4250/2014 (Α' 94) είτε και σε απλή φωτοτυπία, εφόσον συνυποβάλλεται υπεύθυνη δήλωση, στην οποία βεβαιώνεται η ακρίβειά τους και η οποία φέρει υπογραφή μετά την έναρξη της διαδικασίας σύναψης σύμβασης (ήτοι μετά την ημερομηνία ανάρτησης της προκήρυξης της σύμβασης στο Κ.Η.Μ.Δ.Η.Σ.)¹²⁵.

ΚΕΦΑΛΑΙΟ Δ΄

Άρθρο 25: Υπεργολαβία

25.1. Ο προσφέρων οικονομικός φορέας αναφέρει στην προσφορά του το τμήμα της σύμβασης που προτίθεται να αναθέσει υπό μορφή υπεργολαβίας σε τρίτους, καθώς και τους υπεργολάβους που προτείνει.

25.2. Η τήρηση των υποχρεώσεων της παρ. 2 του άρθρου 18 του ν 4412/2016 από υπεργολάβους δεν αίρει την ευθύνη του κυρίου αναδόχου.

25.3.¹²⁶

25.4 Η αναθέτουσα αρχή:

α) επαληθεύει υποχρεωτικά τη συνδρομή των λόγων αποκλεισμού του άρθρου 22 Α της παρούσας για τους υπεργολάβους και ότι διαθέτουν τα αντίστοιχα προσόντα για την εκτέλεση του έργου που αναλαμβάνουν¹²⁷ σύμφωνα με το άρθρο 165 του ν. 4412/2016, με το Τυποποιημένο Έντυπο Υπεύθυνης Δήλωσης (ΤΕΥΔ).

β) απαιτεί υποχρεωτικά από τον οικονομικό φορέα να αντικαταστήσει έναν υπεργολάβο, όταν από την ως άνω επαλήθευση προκύπτει ότι συντρέχουν λόγοι αποκλεισμού του και ότι δεν καλύπτει τα αντίστοιχα προσόντα για την εκτέλεση του έργου που αναλαμβάνει σύμφωνα με το άρθρο 165 του ν. 4412/2016.

Άρθρο 26 : Διάφορες ρυθμίσεις

26.1 Η έγκριση κατασκευής του δημοπρατούμενου έργου, αποφασίστηκε με την αριθμ. 267/2019 Απόφαση Δημοτικού Συμβουλίου (Έγκριση Τεχνικού Προγράμματος 2019) (ΑΔΑ 6ΣΔ7ΩΞ-1ΕΜ) και τροποποίηση του τεχνικού προγράμματος με αρ. 261/2019 (ΑΔΑ 9ΒΤΩΞ1-ΦΡΦ)

26.2 Ο Κύριος του Έργου μπορεί να εγκαταστήσει για το έργο αυτό Τεχνικό Σύμβουλο. Ο Ανάδοχος του έργου, έχει την υποχρέωση να διευκολύνει τις δραστηριότητες του Τεχνικού Συμβούλου, που πηγάζουν από τη συμβατική σχέση της Υπηρεσίας με αυτόν.

Παπάγου, 00/01/2020

ΣΥΝΤΑΧΘΗΚΕ

ΧΡΙΣΤΙΝΑ
ΑΝΑΓΝΩΣΤΟΠΟΥΛΟΥ
ΑΡΧΙΤΕΚΤΩΝ
ΜΗΧΑΝΙΚΟΣ

Ο ΑΝΑΠΛΗΡΩΤΗΣ
ΠΡΟΙΣΤΑΜΕΝΟΣ Δ/ΝΣΗΣ Τ.Υ
ΕΛΕΓΧΘΗΚΕ & ΘΕΩΡΗΘΗΚΕ
ΚΩΝΣΤΑΝΤΙΝΟΣ
ΚΩΝΣΤΑΝΤΙΟΣ
ΗΛΕΚΤΡΟΛΟΓΟΣ
ΜΗΧΑΝΙΚΟΣ

Ο ΔΗΜΑΡΧΟΣ ΠΑΠΑΓΟΥ-
ΧΟΛΑΡΓΟΥ

ΗΛΙΑΣ ΑΠΟΣΤΟΛΟΠΟΥΛΟΣ

ΕΓΚΡΙΘΗΚΕ

Με την αριθμό πρωτ. .../2020(ΑΔΑ απόφαση Ο.Ε.)

-
- ¹ Για την έννοια των “κάτω των ορίων” δημοσίων συμβάσεων , πρβ. άρθρο 2 παρ. 1 περ. 29 του ν. 4412/2016.
- ² Συμπληρώνονται τα στοιχεία της αναθέτουσας αρχής. Επισημαίνεται ότι οι αναθέτοντες φορείς δύνανται να χρησιμοποιούν το παρόν τεύχος διακήρυξης για τις συμβάσεις που αναθέτουν σύμφωνα με τις διατάξεις του Βιβλίου ΙΙ του ν. 4412/2016.
- ³ Αναγράφεται ο κωδικός ταυτοποίησης της διατιθέμενης πίστωσης (π.χ. κωδικός ενάριθμου έργου στο ΠΔΕ ή κωδικός πίστωσης του τακτικού προϋπολογισμού του φορέα υλοποίησης). Σε περίπτωση συγχρηματοδοτούμενων έργων από πόρους της Ευρωπαϊκής Ένωσης, αναγράφεται και ο τίτλος του Επιχειρησιακού Προγράμματος του ΕΣΠΑ ή άλλου συγχρηματοδοτούμενου από πόρους ΕΕ προγράμματος στο πλαίσιο του οποίου είναι ενταγμένο το δημοπρατούμενο έργο.
- ⁴⁴ Μέσω της λειτουργικότητας "Επικοινωνία" του υποσυστήματος
- ⁵ Πρβ. άρθρο 122 του ν. 4412/2016. Η προκήρυξη σύμβασης περιλαμβάνει κατ' ελάχιστον τις πληροφορίες που προβλέπονται στο Μέρος Γ' του Παραρτήματος V του Προσαρτήματος Α' του ν. 4412/2016. Επισημαίνεται ότι, μέχρι την έκδοση τυποποιημένου εντύπου προκήρυξης σύμβασης για συμβάσεις κάτω των ορίων, οι αναθέτουσες αρχές, μπορούν να χρησιμοποιούν το αντίστοιχο τυποποιημένο έντυπο “Προκήρυξη Σύμβασης”, αντλώντας το από τη διαδρομή http://simap.ted.europa.eu/documents/10184/99166/EL_F02.pdf και διαμορφώνοντάς το αναλόγως.
- ⁶ Από από τις 2-5-2019, παρέχεται η νέα ηλεκτρονική υπηρεσία Promitheus ESPDint (<https://espdint.eprocurement.gov.gr/>) που προσφέρει τη δυνατότητα ηλεκτρονικής σύνταξης και διαχείρισης του Τυποποιημένου Εντύπου Υπεύθυνης Δήλωσης (ΤΕΥΔ). Μπορείτε να δείτε τη σχετική ανακοίνωση στη Διαδικτυακή Πύλη του ΕΣΗΔΗΣ www.promitheus.gov.gr. Επισημαίνεται ότι η χρήση της ως άνω υπηρεσίας για τη σύνταξη του ΤΕΥΔ είναι προαιρετική για τις αναθέτουσες αρχές και τους οικονομικούς

- φορείς, καθώς εξακολουθούν να έχουν τη δυνατότητα να διαμορφώσουν το .doc αρχείο που είναι διαθέσιμο στην ιστοσελίδα της Αρχής στη διαδρομή <http://www.eaadhsy.gr/index.php/category-articles-gia-tous-foreis/233-egkrish-toy-typopoihmenoy-entypoy-ypelysynhs-dhlwshs-teyd-gia-diadikasies-synapshs-dhmosias-symvashs-katw-twn-oriwn-twn-odhgiwn>
- ⁷ Η περίπτωση ι) συμπληρώνεται και περιλαμβάνεται στη Διακήρυξη, εφόσον η αναθέτουσα αρχή προβλέπει υποδείγματα εγγράφων προς υποβολή από τους οικονομικούς φορείς, π.χ εγγυητικών επιστολών.
 - ⁸ Συμπληρώνονται τυχόν άλλα έγγραφα σύμβασης ή τεύχη που η αναθέτουσα αρχή κρίνει αναγκαία με σκοπό να περιγράψει ή να προσδιορίσει στοιχεία της σύμβασης ή της διαδικασίας σύναψης.
 - ⁹ Όταν είναι αδύνατο να παρασχεθεί ελεύθερη, πλήρης, άμεση και δωρεάν ηλεκτρονική πρόσβαση σε ορισμένα έγγραφα της σύμβασης μπορεί να περιληφθεί στο παρόν άρθρο της διακήρυξης πρόβλεψη ότι τα σχετικά έγγραφα της σύμβασης θα διατεθούν με μέσα άλλα πλιν των ηλεκτρονικών (όπως το ταχυδρομείο ή άλλο κατάλληλο μέσο ή συνδυασμός ταχυδρομικών ή άλλων καταλλήλων μέσων και ηλεκτρονικών μέσων). Στην περίπτωση αυτή προτείνεται η ακόλουθη διατύπωση: «Τα ακόλουθα έγγραφα της σύμβασης διατίθενται από, οδός , πληροφορίες τηλ.:..... Οι ενδιαφερόμενοι μπορούν ακόμα, να λάβουν γνώση των παρακάτω εγγράφων της σύμβασης, στα γραφεία της αναθέτουσας αρχής κατά τις εργάσιμες ημέρες και ώρες.»
 - ¹⁰ Όταν δεν μπορεί να προσφερθεί ελεύθερη, πλήρης, άμεση και δωρεάν ηλεκτρονική πρόσβαση σε ορισμένα έγγραφα της σύμβασης, διότι η αναθέτουσα αρχή προτίθεται να εφαρμόσει την παρ. 2 του άρθρου 21 του ν. 4412/2016, αναφέρονται, στο παρόν άρθρο της διακήρυξης, τα μέτρα προστασίας του εμπιστευτικού χαρακτήρα των πληροφοριών, τα οποία απαιτούνται, και τον τρόπο με τον οποίο είναι δυνατή η πρόσβαση στα σχετικά έγγραφα. Ενδεικτικά, λ.χ., η αναθέτουσα αρχή θα μπορούσε να αναφέρει ότι: “Ο οικονομικός φορέας αναλαμβάνει την υποχρέωση να τηρήσει εμπιστευτικά και να μη γνωστοποιήσει σε τρίτους (συμπεριλαμβανομένων των εκπροσώπων του ελληνικού και διεθνούς Τύπου), χωρίς την προηγούμενη έγγραφη συγκατάθεση της Αναθέτουσας Αρχής, τα ανωτέρω έγγραφα ή πληροφορίες που προκύπτουν από αυτά. Οι οικονομικοί φορείς διασφαλίζουν την τήρηση των απαιτήσεων αυτών από το προσωπικό τους, τους υπεργολάβους τους και κάθε άλλο τρίτο πρόσωπο που χρησιμοποιούν κατά την ανάθεση ή εκτέλεση της σύμβασης. Για τον σκοπό αυτό, κατά την παραλαβή των εγγράφων της σύμβασης, υποβάλλει υπεύθυνη δήλωση του ν. 1599/1986 με την οποία δηλώνει τα ανωτέρω”.
 - ¹¹ Συμπληρώνεται από την Αναθέτουσα Αρχή με σαφήνεια συγκεκριμένη ημερομηνία (“εγκαίρως, ήτοι ως την...), προς αποφυγή οιασδήποτε σύγχυσης και αμφιβολίας.
 - ¹² Συμπληρώνεται η τέταρτη ημέρα πριν από τη λήξη της προθεσμίας του άρθρου 14 της παρούσας. Σε περίπτωση που η ημέρα αυτή είναι αργία, τίθεται η προηγούμενη αυτής εργάσιμη ημέρα. Πρβλ και άρθρο 11 της υπ' αριθμ. 117384/26-10-2017 Κ.Υ.Α. (3821 Β').
 - ¹³ Πρβλ. άρθρο 12 παρ. 1.2.1.1. & 1.2.1.2 της υπ' αριθμ. 117384/26-10-2017 Κ.Υ.Α.
 - ¹⁴ Σε περίπτωση εφαρμογής της διαδικασίας του άρθρου 95 παρ. 2 περ. Β υποπ. Αα του ν. 4412/2016 “Ελεύθερη συμπλήρωση τιμολογίου”, οι αναθέτουσες αρχές περιλαμβάνουν στην εν λόγω περίπτωση (στ) αναφορά για την υποβολή του σχετικού τιμολογίου.
 - ¹⁵ Πρβ. άρθρο 92 παρ. 8 του ν. 4412/2016, όπως προστέθηκε με το άρθρο 43 παρ.8 υποπαρ. β. του ν. 4605/2019 και τροποποιήθηκε από το άρθρο 56 παρ. 4 του ν. 4609/2019.
 - ¹⁶ Άρθρο 92 παρ. 7 του ν. 4412/2016, όπως προστέθηκε με το άρθρο 43 παρ. 8 περ. β' του ν. 4605/2019 και το άρθρο 56 παρ. 3 του ν. 4609/2019 (Α'67). Σημειώνεται ότι η προθεσμία των 10 ημερών που αναγράφεται στο παρόν σημείο αφορά μόνο τον χρόνο υπογραφής της ΥΔ και σε καμία περίπτωση δεν συνδέεται με την συνολική προθεσμία υποβολής των προσφορών με την έννοια ότι οι οικονομικοί φορείς έχουν τη δυνατότητα να υποβάλλουν την προσφορά τους οποτεδήποτε κατά την ως άνω προθεσμία.

- ¹⁷ Επισημαίνεται ότι, ως προς τις προθεσμίες για την ολοκλήρωση των ενεργειών της Επιτροπής Διενέργειας Διαγωνισμού ισχύουν τα οριζόμενα στο άρθρο 221Α του ν. 4412/2016, το οποίο προστέθηκε με το άρθρο 43 παρ. 28 του ν. 4605/19 και τροποποιήθηκε με το αρ. 56 παρ. 7 του ν. 4609/2019
- ¹⁸ Πρβ άρθρο 221^Α παρ. 1 περ. β του ν. 4412/2016 όπως προστέθηκε με την παρ. 28 του άρθρου 43 του ν. 4605/2019 και τροποποιήθηκε με το αρ. 56 παρ. 7 του ν. 4609/2019
- ¹⁹ Επισημαίνεται ότι αν η αναθέτουσα αρχή θεωρήσει ότι προσφορές φαίνονται ασυνήθιστα χαμηλές, απαιτεί από τους οικονομικούς φορείς να εξηγήσουν την τιμή ή το κόστος που προτείνουν στην προσφορά τους, εντός αποκλειστικής προθεσμίας, κατά ανώτατο όριο δέκα ημερών από την κοινοποίηση της σχετικής πρόσκλησης. Στην περίπτωση αυτή εφαρμόζονται τα άρθρα 88 και 89 του ν. 4412/2016.
- ²⁰ Πρβλ. άρθρο 103 παρ. 1 εδ. α του ν. 4412/2016, όπως τροποποιήθηκε με το άρθρο 43 παρ. 12 περ. α του ν. 4605/19.
- ²¹ Πρβλ. άρθρο 103 παρ. 1 του ν. 4412/2016, όπως τροποποιήθηκε με το άρθρο 107 περ. 19 του ν. 4497/2017 (Α 171).
- ²² Πρβλ. άρθρο 103 παρ. 2 του ν. 4412/2016, όπως αντικαταστάθηκε με το άρθρο 43 παρ. 12 περ. β του ν. 4605/19.
- ²³ Με την επιφύλαξη των παρ. 7 και 8 του άρθρου 78 του ν. 4412/2016 (λήψη επανορθωτικών μέσων).
- ²⁴ Πρβλ. άρθρο 103 παρ. 6 του ν. 4412/2016, όπως τροποποιήθηκε με το άρθρο 43 παρ. 12 περ. γ του ν. 4605/19.
- ²⁵ Πρβλ. άρθρο 105 παρ. 2 του ν. 4412/2016, όπως τροποποιήθηκε με το άρθρο 43 παρ. 13 περ. β του ν. 4605/19.
- ²⁶ Πρβλ. άρθρο 105 παρ. 3 του ν. 4412/2016, όπως τροποποιήθηκε με το άρθρο 43 παρ. 13 περ. γ του ν. 4605/19.
- ²⁷ Η απόφαση κατακύρωσης κοινοποιείται στον προσωρινό ανάδοχο: 1) στην περίπτωση υποβολής υπεύθυνης δήλωσης, μετά τον έλεγχο αυτής και τη διαπίστωση της ορθότητας της από την Επιτροπή Διαγωνισμού κατά το άρθρο 4.2 ε' πρώτο εδάφιο, και 2) στην περίπτωση που δεν απαιτείται η υποβολή υπεύθυνης δήλωσης, μετά την ολοκλήρωση του ελέγχου των δικαιολογητικών του προσωρινού αναδόχου κατά τα οριζόμενα στο άρθρο 4.2 α' έως δ' της παρούσας και την άπρακτη πάροδο της προθεσμίας άσκησης προδικαστικής προσφυγής.
- ²⁸ Πρβλ. άρθρο 105 παρ. 5 του ν. 4412/2016, όπως τροποποιήθηκε με το άρθρο 43 παρ. 13 περ. δ του ν. 4605/19.
- ²⁹ Πρβλ. παρ. 7 του άρθρου 379 του ν. 4412/2016, όπως τροποποιήθηκε με το άρθρο 43 παρ. 4 του ν. 4487/2017 (Α' 116). Πρβ. και άρθρο 15 παρ. 1 της ΚΥΑ 117384/26-10-2017.
- ³⁰ Πρβλ. άρθρο 361 του ν. 4412/2016.
- ³¹ Πρβ. άρθρο 364 παρ. 2 του ν. 4412/2016, όπως προστέθηκε με το άρθρο 43 παρ. 41 του ν. 4605/2019.
- ³² Πρβλ. άρθρο 367 του ν. 4412/2016 και π.δ. 39/2017.
- ³³ Πρβ. άρθρο 365 παρ. 1 του ν. 4412/2016, όπως τροποποιήθηκε από το άρθρο 43 παρ. 42 του ν. 4605/2019.
- ³⁴ Πρβλ. άρθρο 372 παρ. 1 έως 3 του ν. 4412/2016.
- ³⁵ Πρβ. άρθρο 372 παρ. 4 του ν. 4412/2016, όπως τροποποιήθηκε από το άρθρο 43 παρ. 45 του ν. 4605/2019
- ³⁶ Πρβλ. άρθρο 80 παρ. 10 ν. 4412/2016, όπως τροποποιήθηκε με το άρθρο 107 περ. 14 του ν. 4497/2017 (Α 171).
- ³⁷ Τίθεται μόνο εφόσον πρόκειται για συγχρηματοδοτούμενο έργο από πόρους της Ευρωπαϊκής Ένωσης.
- ³⁸ Τίθεται μόνο εφόσον επιλεγεί η διενέργεια κλήρωσης για τη συγκρότηση συλλογικών οργάνων.
- ³⁹ Από 1-1-2017 τίθεται σε ισχύ το π.δ 80/2016 (Α' 145), το οποίο με το άρθρο 13 καταργεί το π.δ 113/2010.
- ⁴⁰ Τίθεται μόνο όταν εκ του συμβατικού ποσού (1.000.000 ΕΥΡΩ χωρίς ΦΠΑ), προκύπτει υποχρέωση ονομαστικοποίησης των μετοχών των Α.Ε.
 - ⁴¹ Νόμοι, ΠΔ και υπουργικές αποφάσεις που εκδίδονται μετά την έναρξη της διαδικασίας

- σύναψης της σύμβασης σύμφωνα με το άρθρο 120 του ν. 4412/2016, δεν αποτελούν μέρος του εφαρμοστέου θεσμικού πλαισίου της.
- 42 Όταν πρόκειται για συγχρηματοδοτούμενο από την Ε.Ε. έργο, τούτο να αναγράφεται στη Διακήρυξη και ειδικότερα να αναγράφεται ο τίτλος της Πράξης και του Επιχειρησιακού Προγράμματος στο πλαίσιο του οποίου είναι ενταγμένο το δημοπρατούμενο έργο, καθώς και τα ποσοστά συγχρηματοδότησης της δαπάνης του έργου από εθνικούς και ενωσιακούς πόρους (με αναφορά στο διαρθρωτικό ταμείο). Επίσης, η σχετική συμπλήρωση ακολουθεί τη διακριτή ορολογία Συλλογικές Αποφάσεις (ΣΑ) έργων ή ΚΑΕ, ανάλογα την πηγή χρηματοδότησης (ΠΔΕ ή Τακτικός προϋπολογισμός). Για το ζήτημα της ανάληψης δαπανών δημοσίων επενδύσεων, βλ. και άρθρο 5 του π.δ. 80/2016.
- 43 Οι κρατήσεις προσαρμόζονται ανάλογα με τον φορέα εκτέλεσης του έργου.
- 44 Πρβλ. άρθρο 4 παρ. 3 έβδομο εδάφιο του ν. 4013/2011, όπως αντικαταστάθηκε από το άρθρο 44 του ν. 4605/2019.
- 45 Ή/και η Επιτροπή Διαγωνισμού, κατά περίπτωση (πρβλ. άρθρο 13 παρ. 3 περ. γ' & δ' της με. αρ. 117384/26-10-2017 Κ.Υ.Α.).
- 46 Πρβλ. ομοίως προηγούμενη υποσημείωση.
- 47 Σύμφωνα με το άρθρο 4 παρ. 4 του π.δ 80/2016 “Ανάληψη υποχρεώσεων από τους διατάκτες” (Α΄ 145): “Οι διακηρύξεις, οι αποφάσεις ανάθεσης και οι συμβάσεις που συνάπτονται για λογαριασμό των φορέων Γενικής Κυβέρνησης αναφέρουν απαραίτητα τον αριθμό και τη χρονολογία της απόφασης ανάληψης υποχρέωσης, τον αριθμό καταχώρισής της στα λογιστικά βιβλία του οικείου φορέα, καθώς και τον αριθμό της απόφασης έγκρισης της πολυετούς ανάληψης σε περίπτωση που η δαπάνη εκτείνεται σε περισσότερα του ενός οικονομικά έτη.”. Επίσης, σύμφωνα με το άρθρο 12 παρ. 2 γ) του ίδιου π.δ : “Διακηρύξεις, όπου απαιτείται, και αποφάσεις ανάθεσης που εκδίδονται και συμβάσεις που συνάπτονται από φορείς της Γενικής Κυβέρνησης είναι άκυρες, εφόσον δεν έχει προηγηθεί αυτών η έκδοση της απόφασης ανάληψης υποχρέωσης του άρθρου 2, παρ. 2 του παρόντος. ”Πρβλ. και άρθρο 5 του ως άνω διατάγματος “Ανάληψη δαπανών δημοσίων επενδύσεων”.
- 48 Σε περίπτωση που περιλαμβάνονται τυχόν δικαιώματα προαίρεσης, διαμορφώνεται αναλόγως η εκτιμώμενη αξία της σύμβασης (προϋπολογισμός δημοπράτησης) και το παρόν άρθρο (πρβ. άρθρα 6 παρ. 1 και 132 παρ. 1 περ. α' του ν. 4412/2016).
- 49 Το ποσό των απρόβλεπτων δαπανών επαναυπολογίζεται κατά την υπογραφή της σύμβασης, ανάλογα με την προσφερθείσα έκπτωση, ώστε να διατηρείται η εν λόγω ποσοστιαία αναλογία του 15% επί της δαπάνης εργασιών με ΓΕ&ΟΕ, σύμφωνα με την παράγραφο 3 του άρθρου 156 ν. 4412/2016.
- 50 Πρβλ. άρθρο 6 παρ. 7 του ν. 4412/2016.
- 51 Η αναθέτουσα αρχή διαμορφώνει το παρόν σημείο της διακήρυξης, ανάλογα με το αν αποφασίσει να υποδιαιρέσει τη σύμβαση σε περισσότερα τμήματα/έργα ή όχι, ήτοι να τα αναθέσει ως ενιαίο σύνολο. Στην περίπτωση που επιλέξει να μην υποδιαιρέσει σε τμήματα, αναφέρει, στο παρόν σημείο της διακήρυξης, τους βασικούς λόγους της απόφασής της αυτής (πρβλ. άρθρο 59 του ν. 4412/2016).
- 52 όπως συμπληρώθηκε με το άρθρο 43 παρ. 21 του ν. 4605/2019
- 53 Μπορεί η έναρξη της προθεσμίας να ορίζεται διαφορετικά, αν λόγου χάρη δεν προβλέπεται η άμεση έναρξη των εργασιών (άρθρο 147 παρ.2 ν. 4412/2016).
- 54 Με την επιφύλαξη της επόμενης υποσημείωσης.
- 55 Οι αναθέτουσες αρχές μπορεί να επιτρέπουν την υποβολή εναλλακτικών προσφορών και στην περίπτωση αυτή προσαρμόζεται αντιστοίχως το 13.4. (πρβλ άρθρο 57 του ν. 4412/2016).
- 56 Το ποσοστό της εγγύησης συμμετοχής δεν μπορεί να υπερβαίνει το 2% της εκτιμώμενης αξίας της σύμβασης, χωρίς το Φ.Π.Α., με ανάλογη στρογγυλοποίηση μη συνυπολογιζομένων των δικαιωμάτων προαίρεσης και παράτασης της σύμβασης (Πρβ άρθρο 72 παρ. 1 περ. α, όπως τροποποιήθηκε με την παρ. 5α του άρθρου 43 ν. 4605/2019 (Α΄ 52).
- 57 Πρβ. άρθρο 72 παρ. 1 του ν. 4412/2016, όπως τροποποιήθηκε με την περ. 4 του άρθρου 107 του ν. 4497/2017 (Α' 171) και την παρ. 5 περ. β, γ και δ του άρθρου 43 του ν. 4605/2019

- ⁵⁸ Εφόσον συντρέχει περίπτωση, κατά το άρθρο 149 του ν. 4412/2016, οπότε μνημονεύονται και οι απαραίτητες λεπτομέρειες.
- ⁵⁹ Συμπληρώνεται αν προβλέπεται ή όχι η χορήγηση προκαταβολής. Σύμφωνα με την παράγραφο 10 εδ. α του άρθρου 25 του ν. 3614/2007 (όπως προστέθηκε με την παρ. 3 του άρθρου 242 του ν. 4072/2012), στις περιπτώσεις συγχρηματοδοτούμενων δημόσιων έργων στις διακηρύξεις υποχρεωτικά περιλαμβάνεται δυνατότητα χορήγησης προκαταβολής. Η υποχρέωση αυτή εξακολουθεί να ισχύει και για τα προγράμματα της περιόδου 2014-2020 δυνάμει της παρ. 15 του άρθρου 59 του ν. 4314/2014.
- ⁶⁰ Εφόσον προβλέπεται προκαταβολή συμπληρώνονται οι όροι για την εγγυητική επιστολή προκαταβολής. Επισημαίνεται ότι η εγγύηση καλής εκτέλεσης καλύπτει και την παροχή ισόποσης προκαταβολής προς τον ανάδοχο, χωρίς να απαιτείται η κατάθεση εγγύησης προκαταβολής. Στην περίπτωση που με την παρούσα ορίζεται μεγαλύτερο ύψος προκαταβολής (πχ 15%), αυτή λαμβάνεται με την κατάθεση από τον ανάδοχο εγγύησης προκαταβολής που θα καλύπτει τη διαφορά μεταξύ του ποσού της εγγύησης καλής εκτέλεσης και του ποσού της καταβαλλόμενης προκαταβολής (παρ. 1 δ άρθρου 72 του ν. 4412/2016).
- ⁶¹ Οι αναθέτουσες αρχές μπορούν να ζητούν από τους προσφέροντες να παράσχουν «Εγγύηση καλής λειτουργίας» για την αποκατάσταση των ελαττωμάτων που ανακύπτουν ή των ζημιών που προκαλούνται από δυσλειτουργία των έργων κατά την περίοδο εγγύησης καλής λειτουργίας, εφόσον προβλέπεται στα έγγραφα της σύμβασης. Το ύψος της εγγύησης καλής λειτουργίας συμπληρώνεται σε συγκεκριμένο χρηματικό ποσό. Οι εγγυητικές επιστολές καλής λειτουργίας περιλαμβάνουν κατ' ελάχιστον τα αναφερόμενα στην παράγραφο 15.2 της παρούσας και επιπρόσθετα, τον αριθμό και τον τίτλο της σχετικής σύμβασης.
- ⁶² Τα γραμμάτια σύστασης χρηματικής παρακαταθήκης του Ταμείου Παρακαταθηκών και Δανείων, για την παροχή εγγυήσεων συμμετοχής και καλής εκτέλεσης (εγγυοδοτική παρακαταθήκη) συστήνονται σύμφωνα με την ειδική νομοθεσία που διέπει αυτό και ειδικότερα βάσει του άρθρου 4 του π.δ της 30 Δεκεμβρίου 1926/3 Ιανουαρίου 1927 (‘‘Περί συστάσεως και αποδόσεως παρακαταθηκών και καταθέσεων παρά τω Ταμείω Παρακαταθηκών και Δανείων’’). Πρβλ. Το με αρ. πρωτ. 2756/23-5-2017 έγγραφο της Ε.Α.Α.ΔΗ.ΣΥ. (ΑΔΑ: 7ΝΣΡΟΞΤΒ-975).
- ⁶³ Πρβλ. και τα ειδικότερα οριζόμενα στο άρθρο 4.1.ζ. της παρούσας, ως προς τις εγγυήσεις συμμετοχής.
- ⁶⁴ Η ελάχιστη προθεσμία παραλαβής των προσφορών καθορίζεται σύμφωνα με το άρθρο 121 ου ν. 4412/2016, όπως αυτό τροποποιήθηκε με την παρ. 19 του άρθρου 43 του ν. 4605/2019 .
- ⁶⁵ Προτείνεται οι αναθέτουσες αρχές να ορίζουν την ημερομηνία ηλεκτρονικής αποσφράγισης των προσφορών μετά την παρέλευση τριών εργασίμων ημερών από την καταληκτική ημερομηνία υποβολής των προσφορών, προκειμένου να έχει προσκομιστεί από τους συμμετέχοντες και η πρωτότυπη εγγύηση συμμετοχής, σύμφωνα με τα προβλεπόμενα στο άρθρο 3.5. περ. β της παρούσας.
- ⁶⁶ Ορίζεται ο χρόνος από την Αναθέτουσα Αρχή κατ' εκτίμηση των ιδιαιτεροτήτων της διαδικασίας. Για τον καθορισμό του χρόνου ισχύος της προσφοράς, πρβ. Άρθρο 97 παρ. 3 του ν. 4412/2016.
- ⁶⁷ Πρβ. υποσημείωση για προκήρυξη σύμβασης στο άρθρο 2.1 της παρούσας.
- ⁶⁸ Σύμφωνα με τις περ. (31) και (35) παρ. 1 και την παρ. 3 άρθρου 377 καθώς και τις παρ. 11 και 12 άρθρου 379 ν. 4412/2016, εξακολουθεί η υποχρέωση δημοσίευσης προκήρυξης σύμφωνα με τις παρ. 7 και 8 άρθρου 15 ν. 3669/2008 μέχρι την 31/12/2017 σε δύο ημερήσιες εφημερίδες και στον περιφερειακό και τοπικό τύπο μέχρι 31/12/2020 (πρβλ και την ενότητα Δ της εγκυκλίου με αριθ. Ε. 16/2007 της ΓΤΔΕ του ΥΠΕΧΩΔΕ).
- ⁶⁹ Πρβλ. άρθρο 68 ν. 4412/2016. Εφόσον η αναθέτουσα αρχή επιλέξει τη διαβούλευση επί των δημοσιευμένων εγγράφων της σύμβασης σύμφωνα προς τα οριζόμενα στο άρθρο 68 ν. 4412/2016, συμπληρώνεται το άρθρο 20^Α κατ' αντιστοιχία με το άρθρο 20^Α του τεύχους διακήρυξης σύμβασης έργου με αξιολόγηση μελέτης (μελετοκατασκευή)
- ⁷⁰ Πρβ. Άρθρο 25 του ν. 4412/2016. Επισημαίνεται ότι οι αναθέτουσες αρχές δεν μπορούν να καλούν συγκεκριμένες τάξεις/ πτυχία του ΜΕΕΠ.

- ⁷¹ Κατ' αντιστοιχία με τα ουσιώδη χαρακτηριστικά του έργου σύμφωνα με το άρθρο 11 της παρούσας (αναφέρεται η κατηγορία ή οι κατηγορίες στις οποίες εμπίπτει το έργο σύμφωνα με το άρθρο 100 του ν. 3669/2008 και τους ειδικότερους όρους του άρθρου 76 ν. 4412/2016).
- ⁷² Πρβλ. περ. ε παρ. 1 άρθρου 91 ν. 4412/2016.
- ⁷³ Πρβλ. άρθρο 73 παρ. 1 εδ. α του ν. 4412/2016, όπως τροποποιήθηκε με το άρθρο 107 περ. 6 του ν. 4497/2017. Επισημαίνεται ότι οι αναθέτουσες αρχές πρέπει να προσαρμόζουν το σχετικό πεδίο του Μέρους ΙΙΙ.Α του ΤΕΥΔ και ειδικότερα, αντί της αναφοράς σε "τελεσίδικη καταδικαστική απόφαση", δεδομένης της ως άνω νομοθετικής μεταβολής, να θέτουν τη φράση "αμετάκλητη καταδικαστική απόφαση", η δε σχετική δήλωση του οικονομικού φορέα στο ΤΕΥΔ αφορά μόνο σε αμετάκλητες καταδικαστικές αποφάσεις.
- ⁷⁴ Πρβλ. άρθρο 73 παρ. 1 τελευταία δύο εδάφια του ν. 4412/2016, όπως τροποποιήθηκαν με το άρθρο 107 περ. 7 του ν. 4497/2017.
- ⁷⁵ Πρβ. άρθρο 73 παρ. 2 περίπτωση γ του ν. 4412/2016, η οποία προστέθηκε με το άρθρο 39 του ν. 4488/2017.
- ⁷⁶ Επισημαίνεται ότι η εν λόγω πρόβλεψη για παρέκκλιση από τον υποχρεωτικό αποκλεισμό αποτελεί δυνατότητα της αναθέτουσας αρχής (πρβλ. Άρθρο 73 παρ. 3 του ν. 4412/2016). Σε περίπτωση που δεν επιθυμεί να προβλέψει τη σχετική δυνατότητα, η αναθέτουσα αρχή διαγράφει την παράγραφο αυτή.
- ⁷⁷ Επισημαίνεται ότι η εν λόγω πρόβλεψη για παρέκκλιση από τον υποχρεωτικό αποκλεισμό αποτελεί δυνατότητα της αναθέτουσας αρχής (πρβλ. Άρθρο 73 παρ. 3 του ν. 4412/2016). Σε περίπτωση που δεν επιθυμεί να προβλέψει τη σχετική δυνατότητα, η αναθέτουσα αρχή διαγράφει την παράγραφο αυτή.
- ⁷⁸ Οι λόγοι της παραγράφου 22.Α.4. αποτελούν δυνητικούς λόγους αποκλεισμού σύμφωνα με το άρθρο 73 παρ. 4 ν. 4412/2016. Κατά συνέπεια, η αναθέτουσα αρχή δύναται να επιλέξει έναν, περισσότερους, όλους ή ενδεχομένως και κανέναν από τους λόγους αποκλεισμού συνεκτιμώντας τα ιδιαίτερα χαρακτηριστικά της υπό ανάθεση σύμβασης (εκτιμώμενη αξία αυτής, ειδικές περιστάσεις κλπ), με σχετική πρόβλεψη στο παρόν σημείο της διακήρυξης.
- ⁷⁹ Σημειώνεται ότι ο ανωτέρω εθνικός λόγος αποκλεισμού τίθεται στη διακήρυξη μόνο για συμβάσεις έργων προϋπολογισμού εκτιμώμενης αξίας ανώτερης του 1.000.000,00 ευρώ και στην περίπτωση αυτή συμπληρώνεται στο Μέρος ΙΙΙ Δ του ΤΕΥΔ
- ⁸⁰ Πρβλ. άρθρο 73 παρ. 10 ν. 4412/2016, η οποία προστέθηκε με το άρθρο 107 περ. 9 του ν. 4497/2017. Επίσης, βλ. υπ' αριθμ. πρωτ. 6271/30-11-2018 έγγραφο της Αρχής (ΑΔΑ Ψ3Κ8ΟΞΤΒ-09Β) σχετικά με την απόφαση ΔΕΕ της 24 Οκτωβρίου 2018 στην υπόθεση C-124/2017 Vossloh, ιδίως σκέψεις 38-41, ΣτΕ ΕΑ 40/2019..
- ⁸¹ Υπενθυμίζεται ότι αναφορά στην παράγραφο 22.Α.4 θα γίνει μόνο στην περίπτωση που η Αναθέτουσα Αρχή επιλέξει κάποιον από τους δυνητικούς λόγους αποκλεισμού.
- ⁸² Επισημαίνεται ότι όλα τα κριτήρια ποιοτικής επιλογής, πλην της καταλληλότητας για την άσκηση επαγγελματικής δραστηριότητας (αρ. 75 παρ. 2 σε συνδυασμό με το αρ. 76 του ν. 4412/2016), είναι προαιρετικά για την αναθέτουσα αρχή και πρέπει να σχετίζονται και να είναι ανάλογα με το αντικείμενο της σύμβασης (άρθρο 75 παρ. 1 του ν. 4412/2016). Σε κάθε περίπτωση, πρέπει να διαμορφώνονται κατά τρόπο, ώστε να μην περιορίζεται δυσανάλογα η συμμετοχή των ενδιαφερόμενων οικονομικών φορέων στους διαγωνισμούς. Κατά το στάδιο του προσδιορισμού των κριτηρίων καταλληλότητας των υποψηφίων, είναι αναγκαίο να τηρούνται από τις αναθέτουσες αρχές, οι θεμελιώδεις ενωσιακές αρχές, ιδίως η αρχή της ίσης μεταχείρισης των συμμετεχόντων, της αποφυγής των διακρίσεων, της διαφάνειας και της ανάπτυξης του ελεύθερου ανταγωνισμού. Τα κριτήρια επιλογής του άρθρου 22.Β – 22.Ε εξετάζονται κατά τη διαδικασία ελέγχου της καταλληλότητας του προσφέροντος να εκτελέσει τη σύμβαση (κριτήρια "on/off").
- ⁸³ Επισημαίνεται ότι οι αναθέτουσες αρχές δεν μπορούν να καλούν συγκεκριμένες τάξεις/πτυχία του ΜΕΕΠ. Πρβλ. άρθρα 76 παρ. 1, 3 και 4, όπως ισχύουν δυνάμει του άρθρου 119 παρ. 5 περ. α' έως δ' του ν. 4472/2017, σε συνδυασμό με το άρθρο 75 παρ. 2 & 5 του ν. 4412/2016 (πρβ. και άρθρο 80 παρ. 1 του ν. 3669/2008, όπως αντικαταστάθηκε με το άρθρο 119 παρ. 5 περ. η' του ν. 4472/2017).
- ⁸⁴ Οι αναθέτουσες αρχές μπορούν να επιβάλλουν απαιτήσεις που να διασφαλίζουν ότι οι οικονομικοί φορείς διαθέτουν την αναγκαία οικονομική και χρηματοδοτική ικανότητα για

την εκτέλεση της σύμβασης. Όλες οι απαιτήσεις πρέπει να σχετίζονται και να είναι ανάλογες με το αντικείμενο της σύμβασης (πρβ. άρθρο 75 παρ. 1 τελευταίο εδάφιο και αρ. 75 παρ. 3 του ν. 4412/2016). Οι εν λόγω απαιτήσεις καθορίζονται περιγραφικά στο παρόν σημείο, χωρίς παραπομπή σε τάξεις/πτυχία του ΜΕΕΠ. Σε κάθε περίπτωση και μέχρι την κατάργηση των άρθρων 80 έως 110 του ν. 3669/2008 και την έναρξη ισχύος του π.δ. του άρθρου 118 παρ. 20 του ν. 4472/2017, επισημαίνεται ότι, εφόσον η αναθέτουσα αρχή επιλέξει την παραπομπή σε τάξεις/πτυχία του ΜΕΕΠ ως προς τον καθορισμό των απαιτήσεων για τις εγγεγραμμένες στο ΜΕΕΠ εργοληπτικές επιχειρήσεις, πρέπει να περιγράψει αναλυτικά τις αντίστοιχες απαιτήσεις και για τις αλλοδαπές εργοληπτικές επιχειρήσεις.

- ⁸⁵ Οι αναθέτουσες αρχές μπορούν να επιβάλλουν απαιτήσεις που να διασφαλίζουν ότι οι οικονομικοί φορείς διαθέτουν την αναγκαία τεχνική και επαγγελματική ικανότητα για την εκτέλεση της σύμβασης. Όλες οι απαιτήσεις πρέπει να σχετίζονται και να είναι ανάλογες με το αντικείμενο της σύμβασης (πρβ. άρθρο 75 παρ. 1 τελευταίο εδάφιο και αρ. 75 παρ. 4 του ν. 4412/2016). Οι εν λόγω απαιτήσεις καταρχάς καθορίζονται περιγραφικά στο παρόν σημείο, χωρίς παραπομπή σε τάξεις/πτυχία του ΜΕΕΠ ή βαθμίδες/κατηγορίες του ΜΕΚ. Σε κάθε περίπτωση και μέχρι την κατάργηση των άρθρων 80 έως 110 του ν. 3669/2008 και την έναρξη ισχύος του π.δ. του άρθρου 118 παρ. 20 του ν. 4472/2017, επισημαίνεται ότι, εφόσον η αναθέτουσα αρχή επιλέξει την παραπομπή σε τάξεις/πτυχία του ΜΕΕΠ ή βαθμίδες/κατηγορίες του ΜΕΚ ως προς τον καθορισμό των απαιτήσεων για τις εγγεγραμμένες στο ΜΕΕΠ εργοληπτικές επιχειρήσεις (πχ. στελέχωση), πρέπει να περιγράψει αναλυτικά τις αντίστοιχες απαιτήσεις και για τις αλλοδαπές εργοληπτικές επιχειρήσεις.

[iii] Κατ' αντιστοιχία με τα ουσιώδη χαρακτηριστικά του έργου σύμφωνα με το άρθρο 11 της παρούσας (αναφέρεται η κατηγορία ή οι κατηγορίες στις οποίες εμπίπτει το έργο σύμφωνα με το άρθρο 100 του ν. 3669/2008 και τους ειδικότερους όρους του άρθρου 76 ν. 4412/2016).

- [iv] Κατ' αντιστοιχία με τα ουσιώδη χαρακτηριστικά του έργου σύμφωνα με το άρθρο 11 της παρούσας (αναφέρεται η κατηγορία ή οι κατηγορίες στις οποίες εμπίπτει το έργο σύμφωνα με το άρθρο 100 του ν. 3669/2008 και τους ειδικότερους όρους του άρθρου 76 ν. 4412/2016).

- [v] Πρβλ περ. ε παρ. 1 άρθρου 91 ν. 4412/2016.

⁸⁶ Προαιρετική επιλογή: Η παρ. 22.Ε τίθεται κατά διακριτική ευχέρεια της αναθέτουσας αρχής και συμπληρώνεται σύμφωνα με το άρθρο 82 του ν. 4412/2016. Επισημαίνεται ότι όλες οι απαιτήσεις πρέπει να σχετίζονται και να είναι ανάλογες με το αντικείμενο της σύμβασης (άρθρο 75 παρ. 1 ν. 4412/2016).

⁸⁷ Το εδάφιο αυτό προστίθεται κατά την κρίση της αναθέτουσας αρχής σύμφωνα με το άρθρο 78 παρ. 1 του ν. 4412/2016, άλλως διαγράφεται.

⁸⁸ Προαιρετική επιλογή. Σύμφωνα με το άρθρο 78 παρ. 2 του ν. 4412/2016, στην περίπτωση συμβάσεων έργων οι αναθέτουσες αρχές μπορούν να απαιτούν την εκτέλεση ορισμένων κρίσιμων καθηκόντων απευθείας από τον ίδιο τον προσφέροντα (προαιρετική σημείωση του ανωτέρω εδαφίου).

⁸⁹ Ως προς τον τρόπο υποβολής των αποδεικτικών μέσων του παρόντος άρθρου, τα οποία έχουν συνταχθεί/ παραχθεί από τους ίδιους τους οικονομικούς φορείς πρβλ. άρθρο 8 παρ. 3 της με. αρ. 117384/26-10-2017 Κ.Υ.Α.

⁹⁰ Πρβ άρθρο 79Α παρ. 4 ν. 4412/2016, η οποία προστέθηκε με το άρθρο 43 παρ. 6 του ν. 4605/19. Σημειώνεται ότι η προθεσμία των 10 ημερών που αναγράφεται στο παρόν σημείο αφορά μόνο τον χρόνο υπογραφής του ΕΕΕΣ και σε καμία περίπτωση δεν συνδέεται με τη συνολική προθεσμία υποβολής των προσφορών, με την έννοια ότι οι οικονομικοί φορείς έχουν τη δυνατότητα να υποβάλλουν την προσφορά τους οποτεδήποτε κατά την ως άνω προθεσμία.

⁹¹ Επισημαίνεται ότι η ανωτέρω δυνατότητα εναπόκειται στη διακριτική ευχέρεια του οικονομικού φορέα. Εξακολουθεί να υφίσταται η δυνατότητα να υπογράφεται το ΤΕΥΔ από το σύνολο των φυσικών προσώπων που αναφέρονται στα τελευταία δύο εδάφια του άρθρου 73 παρ. 1 του ν. 4412/2016, όπως τροποποιήθηκαν με το άρθρο 107 περ. 7 του ν. 4497/2017.

- ⁹² Πρβλ. άρθρο 79Α ν. 4412/2016, το οποίο προστέθηκε με το άρθρο 107 περ. 13 του ν. 4497/2017.
- ⁹³ Η υποχρεωτική αντικατάσταση του τρίτου, ως προς την παρ. 4, εναπόκειται στη διακριτική ευχέρεια της αναθέτουσας αρχής, εφόσον δε δεν την επιθυμεί, απαλείφεται η αναφορά στην παρ. 4 στο παρόν σημείο. Πρβλ. άρθρο. 78 παρ. 1 του ν. 4412/2016.
- ⁹⁴ Πρβλ. άρθρο 80 παρ. 13 του ν. 4412/2016, όπως προστέθηκε με το άρθρο 43 παρ. 7, περ. α, υποπερίπτωση αε του ν. 4605/2019..
- ⁹⁵ Πρβ. παράγραφο 12 άρθρου 80 του ν.4412/2016, όπως αυτή προστέθηκε με το άρθρο 43 παρ. 7, περ. α, υποπερίπτωση αδ' του ν. 4605/2019.
- ⁹⁶ Εφιστάται η προσοχή των αναθετουσών αρχών στο ότι πρέπει να ζητείται η προσκόμιση δικαιολογητικών προς απόδειξη μόνο των λόγων αποκλεισμού και των κριτηρίων επιλογής που έχουν τεθεί στην παρούσα διακήρυξη. Επισημαίνεται, περαιτέρω, ότι, η αναθέτουσα αρχή δύναται, κατά το αρ. 79 παρ. 5 του ν. 4412/2016, να ζητεί από προσφέροντες, σε οποιοδήποτε χρονικό σημείο κατά τη διάρκεια της διαδικασίας, να υποβάλλουν όλα ή ορισμένα δικαιολογητικά, όταν αυτό απαιτείται για την ορθή διεξαγωγή της διαδικασίας.
- ⁹⁷ Πρβ. παράγραφο 12 άρθρου 80 του ν.4412/2016, όπως αυτή προστέθηκε με το άρθρο 43 παρ. 7, περ. α, υποπερίπτωση αδ' του ν. 4605/2019
- ⁹⁸ Σύμφωνα με το άρθρο 73 παρ. 2 τελευταίο εδάφιο του ν. 4412/2016 : “Αν ο οικονομικός φορέας είναι Έλληνας πολίτης ή έχει την εγκατάστασή του στην Ελλάδα, οι υποχρεώσεις του που αφορούν τις εισφορές κοινωνικής ασφάλισης καλύπτουν τόσο την κύρια όσο και την επικουρική ασφάλιση.”
- ⁹⁹ Πρβ. παράγραφο 12 άρθρου 80 του ν.4412/2016, όπως αυτή προστέθηκε με το άρθρο 43 παρ. 7, περ. α, υποπερίπτωση αδ' του ν. 4605/2019.
- ¹⁰⁰ Λαμβανομένου υπόψη του σύντομου, σε πολλές περιπτώσεις, χρόνου ισχύος των πιστοποιητικών φορολογικής ενημερότητας, οι οικονομικοί φορείς μεριμνούν να αποκτούς εγκαίρως πιστοποιητικά που να καλύπτουν και τον χρόνο υποβολής της προσφοράς, σύμφωνα με τα ειδικότερα οριζόμενα στο άρθρο 104 του ν. 4412/2016, προκειμένου να τα υποβάλουν, εφόσον αναδειχθούν προσωρινοί ανάδοχοι. Τα εν λόγω πιστοποιητικά υποβάλλονται μαζί με τα υπόλοιπα αποδεικτικά μέσα του άρθρου 23 από τον προσωρινό ανάδοχο μέσω της λειτουργικότητας της «Επικοινωνίας» του υποσυστήματος.
- ¹⁰¹ Οι υπεύθυνες δηλώσεις του παρόντος τεύχους φέρουν εγκεκριμένη προηγμένη ηλεκτρονική υπογραφή ή προηγμένη ηλεκτρονική υπογραφή που υποστηρίζεται από εγκεκριμένο πιστοποιητικό (Πρβλ. άρθρο 9 παρ. 3 της με αρ. 117384/26-10-2017 Κ.Υ.Α.)
- ¹⁰² Πρβλ. ομοίως ως άνω υποσημείωση για τα πιστοποιητικά φορολογικής ενημερότητας
- ¹⁰³ Πρβλ. παράγραφο 12 άρθρου 80 του ν.4412/2016, όπως αυτή προστέθηκε με το άρθρο 43 παρ. 7, περ. α, υποπερίπτωση αδ' του ν. 4605/2019.
- ¹⁰⁴ Πρβ άρθρο 376 παρ. 17 ν. 4412/2016, όπως προστέθηκε με το άρθρο 43 παρ. 46 περ α του ν. 4605/2019
- ¹⁰⁵ Εφόσον η αναθέτουσα αρχή την επιλέξει ως λόγο αποκλεισμού.
- ¹⁰⁶ Πρβ. παράγραφο 12 άρθρου 80 του ν.4412/2016, όπως αυτή προστέθηκε με το άρθρο 43 παρ. 7, περ. α, υποπερίπτωση αδ' του ν. 4605/2019
- ¹⁰⁷ Με εκτύπωση της καρτέλας “Στοιχεία Μητρώου/ Επιχείρησης”, όπως αυτά εμφανίζονται στο taxisnet.
- ¹⁰⁸ Η πλατφόρμα της Ευρωπαϊκής Επιτροπής eCertis για την αναζήτηση ισοδύναμων πιστοποιητικών άλλων κρατών-μελών της Ε.Ε είναι διαθέσιμη, χωρίς κόστος, στη διαδρομή. <https://ec.europa.eu/tools/ecertis/search>. Επισημαίνεται ότι η ΕΑΑΔΗΣΥ είναι ο αρμόδιος εθνικός φορέας για την καταχώρηση και τήρηση των στοιχείων του eCertis για την Ελλάδα. Πρβλ. το με αριθμ. πρωτ. 2282/25-4-2018 σχετικό έγγραφο της Αρχής στον ακόλουθο σύνδεσμο <http://www.eaadhsy.gr/index.php/category-articles-gia-tous-foreis/341-ecertis-epigrammiko-apo8ethrio-pistopoihtikwn-twn-dhmosiwn-symvasewn?highlight=WYJIY2VydGlzliwiZXBpZ3JhbW1pa28iLCJhcG84ZXRoemlvliwiZWNLcnRpeyBlcGlncmFtbWlrbyIsImVjZXJ0aXMgZXBpZ3JhbW1pa28gYXBvOGV0aHJpbyIsImVwaWdyYW1taWtvIGFwbzhldGhyaW8iXQ==>

- ¹⁰⁹ Εφόσον η αναθέτουσα αρχή τις επιλέξει, όλες ή κάποια/ες εξ αυτών, ως λόγους αποκλεισμού.
- ¹¹⁰ Επισημαίνεται ότι η αναθέτουσα αρχή, εφόσον μπορέσει να αποδείξει, με κατάλληλα μέσα, ότι συντρέχει κάποια από τις περιπτώσεις αυτές, αποκλείει οποιονδήποτε οικονομικό φορέα από τη συμμετοχή στη διαδικασία σύναψης της δημόσιας σύμβασης.
- ¹¹¹ Εφόσον η αναθέτουσα αρχή την επιλέξει ως λόγο αποκλεισμού.
- ¹¹² Η υποχρέωση προσκόμισης δικαιολογητικών ονομαστικοποίησης μετοχών, εφόσον πρόκειται για συμβάσεις εκτιμώμενης αξίας άνω του 1.000.000,00 ευρώ, αφορά μόνο στις ανώνυμες εταιρείες που λαμβάνουν μέρος στο διαγωνισμό, είτε πρόκειται για μεμονωμένους υποψήφιους, είτε για μέλη ενώσεων. Εξαιρούνται της υποχρέωσης αυτής οι εταιρείες που είναι εισηγμένες στο Χρηματιστήριο της χώρας εγκατάστασής τους και υποβάλλουν περί τούτου υπεύθυνη δήλωση του νομίμου εκπροσώπου τους.
- ¹¹³ Πρβ παράγραφο 12 άρθρου 80 του ν.4412/2016, όπως αυτή προστέθηκε με το άρθρο 43 παρ. 7, περ. α, υποπερίπτωση αδ' του ν. 4605/2019
- ¹¹⁴ Εφόσον συντρέχει περίπτωση λόγω του προϋπολογισμού της σύμβασης, πρέπει να προβλέπεται και η δυνατότητα συμμετοχής επιχειρήσεων εγγεγραμμένων στα Νομαρχιακά Μητρώα (βλέπετε άρθρα 105 και 106 του ν. 3669/2008). Στην περίπτωση αυτή να τίθεται η αντίστοιχη πρόβλεψη.
- ¹¹⁵ η οποία εκδίδεται σύμφωνα με τις ειδικές διατάξεις του ν. 3669/2008 και φέρει συγκεκριμένο χρόνο ισχύος.
- ¹¹⁶ Πρβλ. παράγραφο 12 άρθρου 80 του ν.4412/2016, όπως αυτή προστέθηκε με το άρθρο 43 παρ. 7, περ. α, υποπερίπτωση αδ' του ν. 4605/2019.
- ¹¹⁷ Πρβλ. άρθρα 76 παρ. 1, 3 και 4, όπως ισχύουν δυνάμει του άρθρου 119 παρ. 5 περ. α' έως δ' του ν. 4472/2017, σε συνδυασμό με το άρθρο 75 παρ. 2 & 5 του ν. 4412/2016
- ¹¹⁸ Πρβλ. ομοίως προηγούμενη υποσημείωση
- ¹¹⁹ Εφόσον έχει αναφερθεί σχετική απαίτηση στο άρθρο 22.Ε συμπληρώνεται αναλόγως σύμφωνα με το άρθρο 82 του ν. 4412/2016.
- ¹²⁰ Πρβλ. παράγραφο 12 άρθρου 80 του ν. 4412/2016, όπως αυτή προστέθηκε με το άρθρο 43 παρ. 7, περ. α, υποπερίπτωση αδ' του ν. 4605/2019.
- ¹²¹ Σύμφωνα με τη διάταξη του άρθρου 20 παρ. 5 του ν. 3669/2008: “Για τη συμμετοχή σε διαγωνισμούς δημοσίων έργων χορηγείται σε κάθε εργοληπτική επιχείρηση εγγεγραμμένη στο Μ.Ε.ΕΠ. «ενημερότητα πτυχίου», η οποία, σε συνδυασμό με τη βεβαίωση εγγραφής που εκδίδεται από την υπηρεσία τήρησης του Μ.Ε.ΕΠ., συνιστά «επίσημο κατάλογο αναγνωρισμένων εργοληπτών» [...] και απαλλάσσει τις εργοληπτικές επιχειρήσεις από την υποχρέωση να καταθέτουν τα επιμέρους δικαιολογητικά στους διαγωνισμούς.”
Επισημαίνεται ότι, σύμφωνα με το άρθρο 22 (Τροποποιήσεις του Ν. 4412/2016) περ. 66 του ν. 4441/2016 (Α΄ 227] “α. Το πρώτο εδάφιο της περίπτωσης 31 της παραγράφου 1 του άρθρου 377 αντικαθίσταται ως εξής: «31) του Ν. 3669/2008 (Α΄ 116), πλην των άρθρων 80 έως 110, τα οποία παραμένουν σε ισχύ μέχρι την έκδοση του προεδρικού διατάγματος του άρθρου 83, των παραγράφων 4 και 5 του άρθρου 20 και της παραγράφου 1 α του άρθρου 176».
- ¹²² Στην περίπτωση όμως που η Ενημερότητα Πτυχίου δεν καλύπτει τις εισφορές επικουρικής ασφάλισης, τα σχετικά δικαιολογητικά υποβάλλονται ξεχωριστά.
- ¹²³ Μόνο στην περίπτωση που έχει επιλεγεί από την αναθέτουσα αρχή ως λόγος αποκλεισμού.
- ¹²⁴ Επισημαίνεται ότι ο οικονομικός φορέας παράγει από το υποσύστημα το ηλεκτρονικό αρχείο «εκτυπώσεις» των Δικαιολογητικών Συμμετοχής σε μορφή αρχείου Portable Document Format (PDF), το οποίο υπογράφεται με εγκεκριμένη προηγμένη ηλεκτρονική υπογραφή ή προηγμένη ηλεκτρονική υπογραφή με χρήση εγκεκριμένων πιστοποιητικών και επισυνάπτεται στον (υπο)φακέλο της προσφοράς «Δικαιολογητικά Συμμετοχής» (Πρβλ άρθρο 12 παρ. 1.2.4 της με. αρ. 117384/26-10-2017 Κ.Υ.Α.)
- ¹²⁵ Πρβ. άρθρο 92 παρ. 8 του ν. 4412/2016, όπως προστέθηκε με το άρθρο 43 παρ.8 υποπαρ. β. του ν. 4605/2019 και τροποποιήθηκε από το άρθρο 56 παρ. 4 του ν. 4609/2019.
- ¹²⁶ Οι αναθέτουσες αρχές μπορούν να προβλέπουν στα έγγραφα της σύμβασης ότι, κατόπιν αιτήματος του υπεργολάβου και εφόσον η φύση της σύμβασης το επιτρέπει, η αναθέτουσα

αρχή καταβάλλει απευθείας στον υπεργολάβο την αμοιβή του για την εκτέλεση προμήθειας, υπηρεσίας ή έργου, δυνάμει σύμβασης υπεργολαβίας με τον ανάδοχο. Στην περίπτωση αυτή, στα έγγραφα της σύμβασης καθορίζονται τα ειδικότερα μέτρα ή οι μηχανισμοί που επιτρέπουν στον κύριο ανάδοχο να εγείρει αντιρρήσεις ως προς αδικαιολόγητες πληρωμές, καθώς και οι ρυθμίσεις που αφορούν αυτόν τον τρόπο πληρωμής. Στην περίπτωση αυτή δεν αίρεται η ευθύνη του κύριου αναδόχου.

Συμπληρώνεται αναλόγως.

¹²⁷ Πρβλ και άρθρο 165 ν. 4412/2016.

¹²⁸ Εφόσον στη Διακήρυξη τίθενται επιπλέον όροι τεχνικής ικανότητας, αναφέρεται η σχετική απόφαση του Υπουργού Υποδομών και Μεταφορών, όπως απαιτείται από το άρθρο 76 παρ. 2 του ν. 4412/2016 ή η αντίστοιχη απόφαση του άρθρου 53 παρ. 7 β του ν. 4412/2016 για επιπλέον όρους τεχνικής και οικονομικής ικανότητας.

Η ΠΡΟΕΔΡΟΣ

Άννα – Μαρία Τσικρικώνα

**Αντιδήμαρχος Διοικητικής Μεταρρύθμισης, Οικονομικής Ανάπτυξης και
Εξυπηρέτησης του Πολίτη**

ΤΑ ΜΕΛΗ

1. Βασίλης Σιαμάνης
2. Χρήστος Πετράκης
3. Μιχάλης Υφαντής
4. Αθανάσιος Αυγουρόπουλος
5. Γεώργιος Αυγερινός (σε αναπλήρωση του τακτικού μέλους κ. Γεώργιου Ανυφαντή)
6. Χαράλαμπος Στάικος