



ΟΙΚΟΝΟΜΙΚΗ ΕΠΙΤΡΟΠΗ

Αριθμός Απόφασης:

237

ΘΕΜΑ: Έγκριση μελέτης και όρων διακήρυξης συνοπτικού διαγωνισμού έργου δημοσίων συμβάσεων για επιλογή αναδόχου, με τίτλο: «ΚΑΤΑΣΚΕΥΗ ΡΑΜΠΩΝ ΚΑΙ ΧΩΡΩΝ ΥΓΙΕΙΝΗΣ ΓΙΑ ΤΗΝ ΠΡΟΣΒΑΣΗ ΚΑΙ ΤΗΝ ΕΞΥΠΗΡΕΤΗΣΗ ΑΜΕΑ ΣΕ ΣΧΟΛΙΚΕΣ ΜΟΝΑΔΕΣ ΤΟΥ ΔΗΜΟΥ ΠΑΠΑΓΟΥ – ΧΟΛΑΡΓΟΥ» προϋπολογισμού 29.000,00 ευρώ με Φ.Π.Α.

Χολαργός σήμερα την 23^η του μηνός Σεπτεμβρίου του έτους 2020, ημέρα Τετάρτη, ώρα 11.00 π.μ., ύστερα από έγγραφη πρόσκληση της Προέδρου αυτής που επιδόθηκε την 18-9-2020, συνήλθε δια ζώσης κεκλεισμένων των θυρών, σύμφωνα με την Πράξη Νομοθετικού Περιεχομένου (ΦΕΚ 55/τ. Α/11-3-2020, άρθρο 10, παρ.1) και την υπ' αριθμ. εγκύκλιο ΥΠ.ΕΣ. 163/33282/29.05.2020, σε Τακτική συνεδρίαση η Οικονομική Επιτροπή με παρόντες τους κ.κ. :

<u>Παρόντες</u>	<u>Απόντες</u>
Αννα – Μαρία Τσικρικώνη	Μιχάλης Τράκας
Βασίλης Σιαμάνης	Μιχάλης Υφαντής
Χρήστος Πετράκης	
Αθανάσιος Αυγουρόπουλος	
Γεώργιος Ανυφαντής	
Νικόλαος Καραγιάννης	
Χαράλαμπος Στάικος	

Ο κ. Μιχάλης Τράκας προσήλθε κατά τη συζήτηση του 2^{ου} κατά σειρά τακτικού θέματος και συμμετείχε στη συζήτηση και ψηφοφορία του 2^{ου}, 3^{ου}, 4^{ου}, 5^{ου}, 6^{ου}, 7^{ου}, 8^{ου}, 9^{ου}, 10^{ου} και 11^{ου} τακτικού θέματος.

Ο κ. Μιχάλης Υφαντής προσήλθε κατά τη συζήτηση του 8^{ου} κατά σειρά τακτικού θέματος και συμμετείχε στη συζήτηση και ψηφοφορία του 8^{ου}, 9^{ου}, 10^{ου} και 11^{ου} τακτικού θέματος.

Ως Ειδική Γραμματέας παραβρίσκεται η υπάλληλος κ. Ευθυμία Σέντερη.

Η Πρόεδρος κ. Άννα – Μαρία Τσικρικώνη εισηγούμενη το θέμα, έθεσε υπόψη των μελών την από 15-9-2020 εισήγηση της Διεύθυνσης Τεχνικών Υπηρεσιών, ως ακολούθως:

Έχοντας υπόψη:

1. Την υπ' αριθμ. 225/2019 (ΑΔΑ :ΩΠ1ΡΩΞ1-ΟΔ0) Απόφαση του Δημοτικού Συμβουλίου περί ένταξης στο Τεχνικό Πρόγραμμα του Δήμου της εκτέλεσης του έργου με τίτλο «ΚΑΤΑΣΚΕΥΗ ΡΑΜΠΩΝ ΚΑΙ ΧΩΡΩΝ ΥΓΙΕΙΝΗΣ ΓΙΑ ΤΗΝ ΠΡΟΣΒΑΣΗ ΚΑΙ ΤΗΝ ΕΞΥΠΗΡΕΤΗΣΗ ΑΜΕΑ ΣΕ ΣΧΟΛΙΚΕΣ ΜΟΝΑΔΕΣ ΔΗΜΟΥ ΠΑΠΑΓΟΥ-ΧΟΛΑΡΓΟΥ» με Κ.Α. του Δήμου Παπάγου- Χολαργού 60.7331.0003 με προϋπολογισμό 29.000,00 € και χρηματοδότηση από το υπουργείο εσωτερικών

ΦΙΛΟΔΗΜΟΣ ΙΙ με Κ.Α εσόδου 1322.07 και ενάρθμο 2017ΣΕ05500010 και τρόπο εκτέλεσης του έργου με δημοπράτηση.

2. Την υπ' αριθ. 729 /2020 (ΑΔΑ ΩΝΑ0ΩΞ1-ΥΣ8) απόφαση Ανάλυσης Υποχρέωσης ποσού 29.000,00€ σε βάρος του Κ.Α.60.7331.0003 οικονομικού έτους 2020 (5.000 €) και 2021 (24.000€)
3. Την με αριθ. 2020112 μελέτη του έργου, που συντάχθηκε από την Τεχνική Υπηρεσία του Δήμου Παπάγου-Χολαργού.
4. Τον **Ν. 4412/2016** «Δημόσιες Συμβάσεις Έργων, Προμηθειών και Υπηρεσιών (προσαρμογή στις Οδηγίες 201/24/Ε και 2014/25/ΕΕ)» (Α' 147). Τον **Ν.4472/2017** (ΦΕΚ 74 Α/2017)Αρ.47 που αναφέρεται η « αναδρομική μεταφορά της ημερομηνίας έναρξης υποχρεωτικής χρήσης του ΕΣΗΔΗΣ για τους διαγωνισμούς συμβάσεων μελετών και συναφών υπηρεσιών (και έργων) στις 15/6/2017 για τις συμβάσεις με κριτήριο ανάθεσης μόνον τη χαμηλότερη τιμή και στις 20/10/2017 για τις υπόλοιπες συμβάσεις». Την υπουργική απόφαση ΔΝΣγ/οικ.35577/ΦΝ 466/2017 ΦΕΚ 1746Β/19.05.2017 «κανονισμός περιγραφικών τιμολογίων εργασιών για δημόσιες συμβάσεις»

Η χρηματοδότηση του έργου θα είναι από το υπουργείο εσωτερικών ΦΙΛΟΔΗΜΟΣ ΙΙ Κ.Α εσόδου 1322.07 με ενάρθμο 2017ΣΕ05500010 και Κ.Α. 60.7331.0003 του Δήμου Παπάγου-Χολαργού

Η Οικονομική Επιτροπή καλείται όπως εγκρίνει την μελέτη και τους όρους διακήρυξης δημοπρασίας του έργου: «ΚΑΤΑΣΚΕΥΗ ΡΑΜΠΩΝ ΚΑΙ ΧΩΡΩΝ ΥΓΙΕΙΝΗΣ ΓΙΑ ΤΗΝ ΠΡΟΣΒΑΣΗ ΚΑΙ ΤΗΝ ΕΞΥΠΗΡΕΤΗΣΗ ΑΜΕΑ ΣΕ ΣΧΟΛΙΚΕΣ ΜΟΝΑΔΕΣ ΤΟΥ ΔΗΜΟΥ ΠΑΠΑΓΟΥ-ΧΟΛΑΡΓΟΥ», προϋπολογισμού 29.000,00 € με Φ.Π.Α.

Κατόπιν των ανωτέρω και μετά από διαλογική συζήτηση, η Οικονομική Επιτροπή αφού έλαβε υπόψη της:

- Την εισήγηση της Προέδρου
- Την τήρηση της νόμιμης διαδικασίας

ΑΠΟΦΑΣΙΖΕΙ Ομόφωνα

Εγκρίνει την μελέτη και τους όρους διακήρυξης δημοπρασίας του έργου: «ΚΑΤΑΣΚΕΥΗ ΡΑΜΠΩΝ ΚΑΙ ΧΩΡΩΝ ΥΓΙΕΙΝΗΣ ΓΙΑ ΤΗΝ ΠΡΟΣΒΑΣΗ ΚΑΙ ΤΗΝ ΕΞΥΠΗΡΕΤΗΣΗ ΑΜΕΑ ΣΕ ΣΧΟΛΙΚΕΣ ΜΟΝΑΔΕΣ ΤΟΥ ΔΗΜΟΥ ΠΑΠΑΓΟΥ-ΧΟΛΑΡΓΟΥ», προϋπολογισμού 29.000,00 € με Φ.Π.Α., ως ακολούθως:



ΕΡΓΟ: : «ΚΑΤΑΣΚΕΥΗ ΡΑΜΠΩΝ ΚΑΙ ΧΩΡΩΝ ΥΓΙΕΙΝΗΣ ΓΙΑ ΤΗΝ ΠΡΟΣΒΑΣΗ ΚΑΙ ΤΗΝ ΕΞΥΠΗΡΕΤΗΣΗ ΑΜΕΑ ΣΕ ΣΧΟΛΙΚΕΣ ΜΟΝΑΔΕΣ ΤΟΥ ΔΗΜΟΥ ΠΑΠΑΓΟΥ-ΧΟΛΑΡΓΟΥ»

ΕΛΛΗΝΙΚΗ ΔΗΜΟΚΡΑΤΙΑ
ΝΟΜΟΣ ΑΤΤΙΚΗΣ
Δ/ΝΣΗ ΤΕΧΝΙΚΩΝ ΥΠΗΡΕΣΙΩΝ

ΠΡΟΫΠΟΛΟΓΙΣΜΟΣ: 29.000,00 € με ΦΠΑ

ΑΡ. ΜΕΛΕΤΗΣ: 2020112 /2020

Κ.Α. ΔΗΜΟΥ ΠΑΠΑΓΟΥ-ΧΟΛΑΡΓΟΥ
60.7331.0003

CPV: 45255400-3 NUTS301

ΤΕΧΝΙΚΗ ΠΕΡΙΓΡΑΦΗ

Με το παρόν έργο πρέπει να εκτελεστούν όλες οι εργασίες για τα δημιουργηθούν

1) νέα W.C Αμέα στα ακόλουθα σχολεία:

1^ο Δημοτικό Παπάγου στην Οδό Ιωνίας και Αργυροκάστρου, 2^ο & 3^ο Δημοτικό Παπάγου στην Οδό Μακεδονίας 2, 1^ο Δημοτικό Χολαργού στην Οδό Περικλέους 51, 2^ο & 3^ο Δημοτικό Χολαργού στην Οδό 17^{ης} Νοεμβρίου 119, 5^ο Δημοτικό Χολαργού στην Οδό Σαρανταπόρου και Θάλειας, 2^ο Νηπιαγωγείο Χολαργού στην Οδό 17^{ης} Νοεμβρίου 119 (παράρτημα) 1^ο Γυμνάσιο Χολαργού στην Οδό Αειδιέων 48-50, 2^ο Γυμνάσιο Χολαργού στην Οδό Αριστοτέλους, 1^ο Λύκειο Παπάγου στην οδό Κύπρου,

Με το παρόν έργο πρέπει να εκτελεστούν όλες οι εργασίες για τα δημιουργηθούν νέες ράμπες στα ακόλουθα σχολεία:

1^ο Δημοτικό Παπάγου στην Οδό Ιωνίας και Αργυροκάστρου, 2^ο & 3^ο Δημοτικό Παπάγου στην Οδό Μακεδονίας 2, 1^ο Δημοτικό Χολαργού στην Οδό Περικλέους 51, 2^ο & 3^ο Δημοτικό Χολαργού στην Οδό 17^{ης} Νοεμβρίου 119, 4^ο Δημοτικό Χολαργού στην οδό Τήνου 4, 5^ο Δημοτικό Χολαργού στην Οδό Σαρανταπόρου και Θάλειας, 1^ο Γυμνάσιο Χολαργού στην Οδό Αειδιέων 48-50, 2^ο & 3^ο Νηπιαγωγείο Χολαργού στην Οδό 17^{ης} Νοεμβρίου 119, 2^ο Νηπιαγωγείο Χολαργού στην Οδό 17^{ης} Νοεμβρίου 119 (παράρτημα), 4^ο Νηπιαγωγείο Χολαργού Φανερωμένης 31, 5^ο Νηπιαγωγείο Χολαργού Αρτέμιδος 59, 1^ο Νηπιαγωγείο Παπάγου οδός Ιωνίας & Αργυροκάστρου, 2^ο Νηπιαγωγείο Παπάγου Μακεδονίας 2.

Οι κατωτέρω εργασίες αφορούν την πλήρη και έντεχνη τοποθέτηση και θα εκτελεστούν κατά περίπτωση ανάλογα με τις ανάγκες του κάθε σχολικού συγκροτήματος.

Α) Μεταλλικής θύρας, τυποποιημένης, βιομηχανικής προέλευσης σύμφωνα με την κάτωθι περιγραφή «Προμήθεια και τοποθέτηση μονόφυλλης ή δίφυλλης θύρας βιομηχανικής προέλευσης, σύμφωνα με την μελέτη και την ΕΤΕΠ 03-08-02-00 "Σιδηρά κουφώματα", με ή χωρίς φεγγίτες, θυρίδες ή περσίδες, ανοιγόμενες ή μη, με θυρόφυλλα από δύο φύλλα λαμαρίνας DKP, ελάχιστου πάχους 1,5 mm, με πλήρωση από ορυκτοβάμβακα των 50 kg/m³, κάσσα δρομική ή μπατική από στρατζαριστή λαμαρίνα DKP πάχους τουλάχιστον 1,5 mm, με ελαστικά παρεμβύσματα, αντισκωριακή προστασία με δύο στρώσεις βερνικοχρώματος συνθετικών ρητινών, με την προμήθεια και τοποθέτηση των εξαρτημάτων λειτουργίας, και γενικά υλικά και εργασία πλήρους τοποθέτησης

Β) Προμήθεια και τοποθέτηση του απαιτούμενου ειδικού εξοπλισμού λειτουργίας και ασφάλισης της θύρας WC με προδιαγραφές χρήσης από ΑμεΑ (μπάρες κ.λπ.). Πλήρης περαιωμένη εργασία με όλα τα απαραίτητα υλικά και μικροϋλικά και τις απαιτούμενες δοκιμές αντοχής, λειτουργίας κ.λπ. καθώς και αποξήλωση, φόρτωση εκφόρτωση και αποκομιδή σε οποιοδήποτε μέρος της υφιστάμενης πόρτας και κάσσας και τυχόν άλλων οποιοδήποτε υλικών που θα προκύψουν

Γ) Εξοπλισμός τουαλέτας ΑΜΕΑ πλήρης

Προμήθεια και τοποθέτηση πλήρους σετ WC για άτομα με ειδικές ανάγκες. Στην τιμή του άρθρου προβλέπεται η προμήθεια των ειδών υγιεινής ήτοι λεκάνη και κάθισμα - κάλυμμα ειδικού τύπου, τοποθέτηση οριζόντιων χειρολαβών εκ των οποίων η μία είναι ανακλινόμενη και μία θα φέρει θήκη χαρτιού, καζανάκι χαμηλής πίεσεως με εύχρηστο χειριστήριο, μπαταρία τύπου ντους, νιπτήρας ρηχός ειδικού τύπου χωρίς κολώνα, μπαταρία με μακρύ ρουζούνι ή με φωτοκύτταρο, καθρέπτης μεγάλος με την κάτω ακμή στο 1,00 μ., από λευκή πορσελάνη ελληνικής ή ιταλικής προέλευσης, η εργασία τοποθέτησής τους και όλα τα υλικά και τα μικροϋλικά που απαιτούνται προκειμένου να παραδοθεί το WC σε πλήρη λειτουργία. Ο νιπτήρας θα είναι εργονομικός με ειδικές εγκοπές για στήριξη των αγκώνων και καμπύλο σχήμα εμπρός για καλύτερη προσέγγιση του χρήστη, σταθερής ή/και μεταβαλλόμενης κλίσης.

Η ειδική λεκάνη θα έχει καμπύλο σχήμα με πρόσθιο άνοιγμα εμπρός. Το κάθισμα λεκάνης θα είναι ανατομικό, κατάλληλο για χρήση από ΑΜΕΑ. Η αναμεικτική μπαταρία θα διαθέτει μακρύ μοχλό και ρουζούνι. Το καζανάκι θα είναι χαμηλής πίεσης και θα πρέπει να μορφώνει την επιφάνεια που βρίσκεται προς την πλευρά του χρήστη ανατομικά έτσι ώστε να χρησιμεύει και ως πλάτη καθίσματος.

Θα υπάρχουν οριζόντιες ή/και κατακόρυφες χειρολαβές μήκους 100 εκ. Ο καθρέπτης θα είναι μεταβαλλόμενης κλίσης. Επίσης στην τιμή συμπεριλαμβάνονται και τα παρακάτω: χαρτοθήκη, πετσετοθήκη ή σύστημα στεγνώματος χεριών, σαπυνοθήκη, κρεμάστρες κ.λπ.

Δ) Η αποξήλωση, φόρτωση, εκφόρτωση και αποκομιδή σε οποιοδήποτε μέρος απόθεσης μπαζών όλων των ειδών υγιεινής (όπως ενδεικτικά και όχι περιοριστικά αναφέρονται, καθρέπτης, λεκάνη, καζανάκι σωλήνες με τα εξαρτήματά τους πόρτα ουρητήρες κλπ), των τοίχων από οπτόπλινθους (που θα γκρεμιστούν με υπόδειξη της επίβλεψης) το επίχρισμα (όλων των στρώσεων) των ηλεκτρολογικών και υδραυλικών τμημάτων που υπάρχουν σε αυτούς, όπως και των πλακιδίων με την οποιαδήποτε μορφή επικόλλησης αυτών (είτε επίχρισμα είτε κόλλα πλακιδίων)

Ε) Το κτίσιμο νέων τοίχων (με υπόδειξη της επίβλεψης) από οπτόπλινθους με τα νέα επιχρίσματα με τα νέα ηλεκτρολογικά και υδραυλικά που θα χρειαστούν με τα μικροϋλικά αυτών πλήρως τοποθετημένα περαιωμένα και τα πλακίδια που τυχόν χρειαστούν με οποιοδήποτε είδος επικόλλησης αυτών

Ζ) Την αποξήλωση, φόρτωση, εκφόρτωση και αποκομιδή σε οποιοδήποτε μέρος απόθεσης μπαζών των δαπέδων από οποιοδήποτε υλικό και υπόβασης αυτών που με υπόδειξη της επίβλεψης χρειαστεί να αποξηλωθούν. Την κατασκευή νέων δαπέδων στη θέση των παλαιών με την υπόβασή τους. Επίσης για το 1^ο Δημοτικού παπάγου μπάζωμα τμήματος πατώματος.

Η) Προμήθεια, τοποθέτηση και σύνδεση των απαιτούμενων στοιχείων, συσκευών και εξαρτημάτων ηλεκτρολογικού αποχετευτικού και υδραυλικού εξοπλισμού με προδιαγραφές εξυπηρέτησης ΑμεΑ, στο υφιστάμενο ηλεκτρολογικό υδραυλικό αποχετευτικό δίκτυο, με τις απαραίτητες προσαρμογές σ' αυτό. Περιλαμβάνονται ενδεικτικά και όχι περιοριστικά φωτιστικά σώματα, πριζοδιακόπτες, σύστημα κλήσης βοήθειας, ταχυθερμαντήρας, χαλκοσωλήνες, αποχετευτικές υδραυλικές σωληνώσεις κ.λπ. και οι οδεύσεις αυτών με τις αποξηλώσεις παλαιών και αποκατάσταση αυτών σύμφωνα με τη μελέτη και τις υποδείξεις της επίβλεψης. Πλήρης περαιωμένη εργασία με όλα τα απαραίτητα υλικά και μικροϋλικά και τις απαιτούμενες δοκιμές αντοχής, λειτουργίας κ.λπ.

2)) Δημιουργία Ραμπών πρόσβασης κατάλληλες για ΑΜΕΑ στα προαναφερόμενα σχολεία καθ' υπόδειξη της υπηρεσίας .

Για τις εργασίες κατασκευής ραμπών θα χρησιμοποιηθούν τα άρθρα του τιμολογίου.

Για όλες τις εργασίες για την εκτέλεσή τους θα χρησιμοποιηθεί μεταξύ και άλλων το ΦΕΚ 2998/Β/2020

ΟΙΚΟΝΟΜΙΚΑ ΣΤΟΙΧΕΙΑ

Η αξία των εργασιών της μελέτης είναι **17.167,00 €**, Το εργολαβικό όφελος 18% είναι **3.090,06€** ο Προϋπολογισμός των εργασιών του Αναδόχου, με τα απρόβλεπτα **15%** (ποσού **3.038,56 €**) είναι **23.295,62 €**, αναθεώρηση **91,48 €** ενώ συνυπολογισμένου του αναλογούντος Φ.Π.Α.24% (ποσού **5.612,90 €**), ανέρχεται σε **29.000,00 €**

Η χρηματοδότηση του έργου θα είναι:

ΦΙΛΟΔΗΜΟΣ ΙΙ - Κ.Α εσόδου 1322.07

Κ.Α ΔΗΜΟΥ 60.7331.0003

και κωδικό του υπουργείου εσωτερικών **ΦΙΛΟΔΗΜΟΣ ΙΙ** με ενάριθμο **2017ΣΕ05500010**

Η έγκριση κατασκευής του δημοπρατούμενου έργου, αποφασίστηκε με την αριθ. 225 /2019 Απόφαση Δημοτικού Συμβουλίου (Α.Δ.Σ.) και η τεχνική μελέτη του έργου εγκρίθηκε με την /2020 Α.Ο.Ε.. Για τη δημοπράτηση του έργου, την εκτέλεση της σύμβασης και την κατασκευή του, εφαρμόζονται οι διατάξεις του ν. 4412/2016 «Δημόσιες Συμβάσεις Έργων, Προμηθειών και Υπηρεσιών (προσαρμογή στις Οδηγίες 201/24/Ε και 2014/25/ΕΕ)» (Α' 147) όπως τροποποιήθηκε και ισχύει και των νομοθετημάτων σύμφωνα με το άρθρο 7.1 και τα λοιπά άρθρα της διακήρυξης

Παπάγου 15/09/2020
Ο ΣΥΝΤΑΞΑΣ

ΑΝΘΗΣ ΔΗΜΗΤΡΗΣ
Πολιτικός Μηχανικός

ΕΘΕΩΡΗΘΗ
Παπάγου 15 /09/2020
Ο ΑΝ. ΠΡΟΙΣΤΑΜΕΝΟΣ Δ.Τ.Υ.Δ.Π.-Χ.

ΚΩΝΣΤΑΝΤΙΝΟΣ ΚΩΝΣΤΑΝΤΙΟΣ
ΗΛΕΚΤΡΟΛΟΓΟΣ ΜΗΧΑΝΙΚΟΣ



**ΕΛΛΗΝΙΚΗ ΔΗΜΟΚΡΑΤΙΑ
ΠΕΡΙΦΕΡΕΙΑ ΑΤΤΙΚΗΣ
ΝΟΜΟΣ ΑΤΤΙΚΗΣ**

ΤΕΧΝΙΚΗ ΥΠΗΡΕΣΙΑ

**Μελέτη: «ΚΑΤΑΣΚΕΥΗ ΡΑΜΠΩΝ ΚΑΙ ΧΩΡΩΝ
ΥΓΙΕΙΝΗΣ ΓΙΑ ΤΗΝ ΠΡΟΣΒΑΣΗ ΚΑΙ ΤΗΝ
ΕΞΥΠΗΡΕΤΗΣΗ ΑΜΕΑ ΣΕ ΣΧΟΛΙΚΕΣ ΜΟΝΑΔΕΣ
ΔΗΜΟΥ ΠΑΠΑΓΟΥ-ΧΟΛΑΡΓΟΥ»**

**ΠΡΟΫΠΟΛΟΓΙΣΜΟΣ: 29.000,00 € με ΦΠΑ
ΑΡ. ΜΕΛΕΤΗΣ: 2020112 /Κ.Α. 60.7331.0003**

ΤΙΜΟΛΟΓΙΟ ΜΕΛΕΤΗΣ

1 ΓΕΝΙΚΟΙ ΟΡΟΙ

- 1.1 Αντικείμενο του παρόντος Τιμολογίου είναι ο καθορισμός των τιμών μονάδος με τις οποίες θα εκτελεσθεί το έργο, όπως προδιαγράφεται στα λοιπά τεύχη δημοπράτησης που ορίζονται στη διακήρυξη.
- 1.2 Στις τιμές μονάδος του παρόντος Τιμολογίου, που αναφέρονται σε μονάδες περαιωμένης εργασίας και ισχύουν ενιαία για όλες τις εργασίες που θα εκτελεσθούν στην περιοχή του υπόψη έργου, ανεξάρτητα από την θέση αυτών περιλαμβάνονται:
 - 1.2.1 Όλες οι απαιτούμενες δαπάνες για την πλήρη και έντεχνη εκτέλεση των εργασιών του έργου, σύμφωνα με τους όρους του παρόντος, των τευχών και σχεδίων της μελέτης και των υπολοίπων τευχών Δημοπράτησης του έργου.
 - 1.2.2 "Κάθε δαπάνη" γενικά, έστω και αν δεν κατονομάζεται ρητά αλλά είναι απαραίτητη για την πλήρη και έντεχνη εκτέλεση της μονάδας κάθε εργασίας. Καμία αξίωση ή διαμφισβήτηση δεν μπορεί να θεμελιωθεί που να έχει σχέση με το είδος και την απόδοση των μηχανημάτων, την ειδικότητα και τον αριθμό του εργατοτεχνικού προσωπικού, όπως και την δυνατότητα χρησιμοποίησης ή όχι μηχανικών μέσων.
- 1.3 Σύμφωνα με τα παραπάνω, ενδεικτικά και όχι περιοριστικά, μνημονεύονται (για απλή διευκρίνιση του όρου "κάθε δαπάνη") οι παρακάτω δαπάνες που περιλαμβάνονται στο περιεχόμενο των τιμών του παρόντος Τιμολογίου.

Οι δαπάνες προμηθείας των πάσης φύσεως, ενσωματωμένων και μη, κυρίων και βοηθητικών υλικών, μεταφοράς τους στις θέσεις εκτέλεσης των εργασιών, αποθήκευσης, φύλαξης, επεξεργασίας τους (αν απαιτείται) και προσέγγισής τους, με τις απαιτούμενες φορτοεκφορτώσεις, τις ασφαλίσσεις των μεταφορών, τις σταλίες των μεταφορικών μέσων και τις απαιτούμενες πλάγιες μεταφορές,

εκτός των ειδικών περιπτώσεων, που η μεταφορά πληρώνεται ιδιαίτερα με αντίστοιχα άρθρα του Τιμολογίου.

Ομοίως οι δαπάνες για την φορτοεκφόρτωση και μεταφορά (με την σταλία μεταφορικών μέσων) των πλεοναζόντων ή/και ακατάλληλων προϊόντων εκσκαφών και λοιπων υλικών, σε κατάλληλους χώρους απόρριψης, λαμβανομένων υπόψη των ισχυόντων Περιβαλλοντικών Ορων, σύμφωνα με την Ε.Σ.Υ. και τους λοιπούς όρους δημοπράτησης.

- 1.3.1 Οι δαπάνες μισθών, ημερομισθίων, υπερωριών, υπερεργασιών, ασφαλιστικών εισφορών (στο Ι.Κ.Α., σε ασφαλιστικές εταιρείες, ή σε άλλους ημεδαπούς ή/και αλλοδαπούς ασφαλιστικούς οργανισμούς κλπ.), δώρων εορτών, επιδομάτων που καθορίζονται από τις ισχύουσες εκάστοτε Συλλογικές Συμβάσεις Εργασίας (αδείας, οικογενειακού, θέσεως, ανθυγιεινής εργασίας, εξαιρεσίμων αργιών κλπ), νυκτερινής απασχόλησης (πλην των έργων που η εκτέλεσή τους προβλέπεται κατά τις νυκτερινές ώρες και τιμολογούνται ιδιαίτερα) κλπ, του πάσης φύσεως προσωπικού (επιστημονικού, εργατοτεχνικού όλων των ειδικοτήτων, υπαλλήλων εργοταξιακών γραφείων, οδηγών και χειριστών οχημάτων και μηχανημάτων, τεχνιτών συνεργείων κλπ.) ημεδαπού ή αλλοδαπού που απασχολείται για την κατασκευή του έργου, επί τόπου ή οπουδήποτε αλλού. Επιπρόσθετα των προαναφερομένων δαπανών ο αναδοχος θα πρέπει να εξοφλήσει χωρίς πρόσθετη αποζημίωση και άλλα συνολικά δεκα εννέα (19) ημερομίσθια στο ΙΚΑ ΑΓ. Παρασκευής που πρόεκυψαν χρεωμένα στο Δήμο Παπάγου Χολαργού κατά την έκδοση της υπ. Αρ. 8/2017 και /2017 άδειες κατεδάφισης που αφορούν τα κτίρια και το σκυροδετημένο υπόγειο στο Ο.Τ.155^Α και 188Ζ .
- 1.3.2 Οι δαπάνες εξασφάλισης εργοταξιακών χώρων, διαρρύθμισης αυτών, ανέγερσης γραφείων, εργαστηρίων και λοιπών εγκαταστάσεων του Αναδόχου, εξασφάλισης ύδρευσης, ηλεκτρικού ρεύματος, τηλεφωνικής σύνδεσης και αποχέτευσης των εργοταξιακών εγκαταστάσεων, καθώς και λοιπών απαιτούμενων ευκολιών, σύμφωνα με τους όρους δημοπράτησης.
- 1.3.3 Οι δαπάνες λειτουργίας όλων των εργοταξιακών εγκαταστάσεων και ευκολιών και απομάκρυνσής τους μετά την περαίωση του έργου, καθώς και οι δαπάνες αποκατάστασης των χώρων κατά τρόπο αποδεκτό από την Υπηρεσία και σύμφωνα με τους εγκεκριμένους Περιβαλλοντικούς Όρους.
- 1.3.4 Οι κάθε είδους δαπάνες για την εγκατάσταση, εξοπλισμό και λειτουργία εργοταξιακού εργαστηρίου, εάν προβλέπεται, την λήψη και μεταφορά των δοκιμών και την εκτέλεση ελέγχων και δοκιμών, είτε στο εργοταξιακό εργαστήριο ή σε κρατικό ή σε ιδιωτικό της εγκρίσεως της Υπηρεσίας, σύμφωνα με τους όρους δημοπράτησης.
- 1.3.5 Οι δαπάνες εγκατάστασης και λειτουργίας μονάδων παραγωγής σκυροδέματος, και προκατασκευασμένων στοιχείων (όταν προβλέπονται προς ενσωμάτωση στο έργο) στον εργοταξιακό χώρο ή εκτός αυτού.
Στις δαπάνες αυτές περιλαμβάνονται: η εξασφάλιση του απαιτούμενου χώρου, η κατασκευή των υποδομών, κτιριακών και λοιπών έργων των μονάδων, η εγκατάσταση του απαιτούμενου κατά περίπτωση εξοπλισμού, οι λειτουργικές δαπάνες πάσης φύσεως, οι φορτοεκφορτώσεις και μεταφορές των πρώτων υλών στην μονάδα και των παραγομένων προϊόντων μέχρι τις θέσεις ενσωμάτωσής τους στο Έργο, καθώς και η αποσυναρμολόγηση των εγκαταστάσεων μετά το

πέρασ των εργασιών, η καθαίρεση των υποδομών τους (βάσεις, τοιχία κλπ κατασκευές από σκυρόδεμα ή οποιοδήποτε άλλο υλικό) και αποκατάστασης του χώρου σε βαθμό αποδεκτό από την Υπηρεσία και σύμφωνα με τους ισχύοντες Περιβαλλοντικούς όρους.

Οι ως άνω όροι για την αποξήλωση των μονάδων και αποκατάσταση των χώρων έχουν εφαρμογή στις ακόλουθες περιπτώσεις:

- (α) Όταν η εγκατάσταση των μονάδων έχει γίνει σε χώρο που έχει παραχωρηθεί από το Δημόσιο
- (β) Όταν οι μονάδες έχουν ανεγερθεί μεν σε χώρους που έχει εξασφαλίσει ο Ανάδοχος, αλλά έχει δοθεί προσωρινή άδεια εγκατάστασης-λειτουργίας για τις ανάγκες του συγκεκριμένου έργου.

1.3.6 Τα πάσης φύσεως ασφάλιστρα για το προσωπικό του Έργου, τις μεταφορές, τα μεταφορικά μέσα, τα μηχανήματα έργων και τις εγκαταστάσεις, καθώς και τις λοιπές ασφαλιστικές καλύψεις όπως καθορίζονται στην Ειδική Συγγραφή Υποχρεώσεων του Έργου.

1.3.7 Οι δαπάνες των μέτρων προστασίας των όμορων κατασκευών των χώρων εκτέλεσης των εργασιών, της πρόληψης ατυχημάτων εργαζομένων ή τρίτων, της αποφυγής βλαβών σε κινητά ή ακίνητα πράγματα τρίτων, της αποφυγής ρύπανσης ρεμάτων, ποταμών, ακτών κλπ, καθώς και οι δαπάνες των μέτρων προστασίας των έργων σε κάθε φάση της κατασκευής τους ανεξαρτήτως της εποχής του έτους (εκσκαφές, θεμελιώσεις, ικριώματα, σκυροδετήσεις κλπ) και μέχρι την οριστική παραλαβή τους.

1.3.8 Οι δαπάνες διεξαγωγής των ελέγχων ποιότητας και οι δαπάνες κατασκευής των πάσης φύσεως "δοκιμαστικών τμημάτων" που προβλέπονται στην Τ.Σ.Υ. και τους λοιπούς όρους δημοπράτησης (μετρήσεις, εργαστηριακοί έλεγχοι και δοκιμές, αξία υλικών, χρήση μηχανημάτων, εργασία κλπ.)

1.3.9 Οι δαπάνες διάθεσης, προσκόμισης και λειτουργίας του κυρίου και βοηθητικού μηχανικού εξοπλισμού και μέσων (π.χ. ικριωμάτων, εργαλείων) που απαιτούνται για την κατασκευή του έργου στο πλαίσιο του εγκεκριμένου χρονοδιαγράμματος, στις οποίες περιλαμβάνονται τα μισθώματα, η μεταφορά επί τόπου, η συναρμολόγηση (όταν απαιτείται), η αποθήκευση, η φύλαξη, η ασφάλιση, οι αποδοχές οδηγών, χειριστών, βοηθών και τεχνιτών, τα καύσιμα, τα λιπαντικά και λοιπά αναλώσιμα, τα ανταλλακτικά, οι επισκευές, οι μετακινήσεις στον χώρο του έργου, οι ημεραργίες για οποιαδήποτε αιτία, οι πάσης φύσεως σταλίες και καθυστερήσεις (που δεν οφείλονται σε υπαιτιότητα του Κυρίου του Έργου), η αποσυναρμολόγησή τους (εάν απαιτείται) και η απομάκρυνσή τους από το Έργο.

Περιλαμβάνονται επίσης οι πάσης φύσεως δαπάνες του εφεδρικού εξοπλισμού που διατηρείται σε ετοιμότητα για την αντιμετώπιση βλαβών ή για οποιαδήποτε άλλη αιτία.

1.3.10 Οι δαπάνες εξασφάλισης αναγκαίων χώρων για την εναπόθεση των εργαλείων, μηχανημάτων κ.λπ. Οι δαπάνες κάθε είδους μηχανήματος, βαρέως εξοπλισμού του Αναδόχου (π.χ. μεταφορικών μέσων μεγάλης χωρητικότητας, ερπυστριοφόρων ή λαστιχοφόρων μηχανημάτων κλπ) που θα χρησιμοποιηθεί καθώς και οι αποζημιώσεις για κάθε είδους

βλάβη ή μη συνήθη φθορά επί υφισταμένων κατασκευών ή και μαντρών ή και περίφραξης κατά την εκτέλεση των εργασιών ή την διακίνηση του βαρέως εξοπλισμού του Αναδόχου (π.χ. μεταφορικών μέσων μεγάλης χωρητικότητας, ερπυστριοφόρων ή λαστιχοφόρων μηχανημάτων κλπ) που οφείλονται σε μη τήρηση των συμβατικών όρων, των υποδείξεων της Υπηρεσίας, των ισχυουσών διατάξεων και γενικότερα σε υπαιτιότητα του Αναδόχου

- 1.3.11 Οι επιβαρύνσεις από καθυστερήσεις, μειωμένη απόδοση και μετακινήσεις μηχανημάτων και προσωπικού που οφείλονται:
- (α) σε εμπόδια στο χώρο εκτέλεσης των εργασιών (αρχαιολογικά ευρήματα, δίκτυα
 - (β) στις τυχόν ιδιαίτερες απαιτήσεις αντιμετώπισης των εμποδίων από τους αρμόδιους για αυτά φορείς (ΥΠ.ΠΟ, Δ.Ε.Η, ΔΕΥΑΧ κλπ.),
 - (γ) στην ενδεχόμενη εκτέλεση των εργασιών κατά φάσεις λόγω των ως άνω εμποδίων,
 - (δ) στην διενέργεια των απαιτούμενων μετρήσεων, ελέγχων και ερευνών (τοπογραφικών, εργαστηριακών, γεωτεχνικών κ.α.), καθώς και στις λοιπές υποχρεώσεις του Αναδόχου που προβλέπονται στα τεύχη δημοπράτησης, είτε τα ως άνω αποζημιώνονται ιδιαίτερα είτε είναι ανηγμένα στο ποσοστό Γ.Ε.& Ο.Ε. ή σε άλλα άρθρα του παρόντος Τιμολογίου
 - (ε) σε προσωρινές ή μόνιμες κυκλοφοριακές ρυθμίσεις στην ευρύτερη περιοχή του έργου για οποιαδήποτε αιτία (π.χ. εορτές, εργασίες συντήρησης οδικού δικτύου και υποδομών, βλάβες σε άλλα έργα, εκτέλεση άλλων έργων κλπ.).
- 1.3.12 Οι δαπάνες των τοπογραφικών εργασιών (αποτυπώσεων, πασσαλώσεων, αναπασσαλώσεων, πύκνωσης τριγωνομετρικού και πολυγωνομετρικού δικτύου, εγκατάστασης χωροσταθμικών αφετηριών κλπ) που απαιτούνται για την χάραξη των επιμέρους στοιχείων του έργου, οι δαπάνες σύνταξης μελετών εφαρμογής (όταν απαιτείται για την προσαρμογή των στοιχείων της οριστικής μελέτης στο ακριβές ανάγλυφο του εδάφους ή υφιστάμενες κατασκευές), κατασκευαστικών σχεδίων και σχεδίων λεπτομερειών.
- Επίσης οι δαπάνες ανίχνευσης και εντοπισμού εμποδίων στον χώρο εκτέλεσης του έργου και εκπόνησης μελετών αντιμετώπισης αυτών (λ.χ. υπάρχοντα θεμέλια, υψηλός ορίζοντας υπογείων υδάτων, δίκτυα Οργανισμών Κοινής Ωφελείας [ΟΚΩ]), καθώς οι δαπάνες σύνταξης του Προγράμματος Ποιότητας του Έργου (ΠΠΕ), του Σχεδίου Ασφάλειας και Υγείας, του Φακέλου Ασφάλειας και Υγείας του Έργου (ΣΑΥ-ΦΑΥ).
- 1.3.13 Οι δαπάνες αποτύπωσης τεχνικών έργων και λοιπών εγκαταστάσεων που απαντώνται στο χώρο του έργου, οι δαπάνες επαλήθευσης των στοιχείων εδάφους με τοπογραφικές μεθόδους καθώς και οι δαπάνες λήψης επιμετρητικών στοιχείων κατ' αντιπαράσταση με επρόσωπο της Υπηρεσίας και σύνταξης των πάσης φύσεως επιμετρητικών σχεδίων, πινάκων και υπολογισμών που θα υποβληθούν στην Υπηρεσία προς έλεγχο.
- 1.3.14 Η δαπάνη σύνταξης των αναπτυγμάτων και πινάκων οπλισμού σκυροδεμάτων (όταν αυτοί δεν περιλαμβάνονται στη μελέτη, καθώς και η δαπάνη σύνταξης κατασκευαστικών σχεδίων με την ένδειξη "όπως κατασκευάσθηκε".
- 1.3.15 Οι δαπάνες των αντλήσεων (εκτός από την περίπτωση που δεν υπάρχει δυνατότητα παροχέτευσης προς φυσικό ή τεχνητό αποδέκτη υδάτων)

καθώς και των προσωρινών διευθετήσεων για την αντιμετώπιση των επιφανειακών, υπογείων και πηγαίων νερών ώστε να προστατεύονται τόσο τα κατασκευαζόμενα όσο και τα υπάρχοντα έργα και το περιβάλλον γενικότερα, εκτός αν προβλέπεται διαφορετικά στα τεύχη δημοπράτησης.

- 1.3.16 Οι δαπάνες διατήρησης, κατά την περίοδο εκτέλεσης των εργασιών, του χώρου του έργου καθαρού και απαλλαγμένου από ξένα προς το έργο αντικείμενα, προϊόντα εκσκαφών κλπ., καθώς και οι δαπάνες για την απόδοση, μετά το τέλος των εργασιών του χώρου καθαρού και ελεύθερου από οποιεσδήποτε προσωρινές κατασκευές και όπως στους εγκεκριμένους περιβαλλοντικούς όρους ορίζεται.
- 1.3.17 Οι δαπάνες που απορρέουν από δικαιώματα κατοχυρωμένων μεθόδων και ευρεσιτεχνιών που εφαρμόζονται κατά οποιονδήποτε τρόπο για την έντεχνη εκτέλεση των εργασιών.
- 1.3.18 Οι δαπάνες διαμόρφωσης προσβάσεων, προσπελάσεων και δαπέδων εργασίας στα διάφορα τμήματα του έργου, και γενικά κάθε βοηθητικής κατασκευής που θα απαιτηθεί σε οποιοδήποτε στάδιο των εργασιών, όταν δεν προβλέπεται ιδιαίτερη επιμέτρηση αυτών στα συμβατικά τεύχη, καθώς και οι δαπάνες αποξήλωσης των προσωρινών κατασκευών και περιβαλλοντικής αποκατάστασης των χώρων (προσβάσεων, προσπελάσεων, δαπέδων εργασίας κ.λ.π.) εκτός εάν υπάρχει έγγραφη αποδοχή της Υπηρεσίας για την διατήρησή τους.
- 1.3.19 Οι δαπάνες κατεδάφισης των κτιρίων- σκυροδετημένου υπογείου στα αναφερόμενα οικόπεδα στα Ο.Τ. 155^Α και 188ζ που θα υποδειχτούν από την υπηρεσία έως και την θεμελίωση αυτών ,συμπεριλαμβανομένης και αυτής, και των πάσης φύσεως οικοδομικών και ηλεκτρομηχανολογικών υδραυλικών αποχετευτικών ή μη υλικών που υπάρχουν εντός ή εκτός αυτών και στον περιβάλλοντα αυτών χώρων η φορτοεκφόρτωση αυτών σε ειδικά οχήματα και η αποκομιδή αυτών σε πιστοποιημένους χώρους υποδοχής
- 1.3.20 Οι δαπάνες πρόληψης και αποκατάστασης κάθε είδους ζημιάς καθώς και οι αποζημιώσεις για κάθε είδους βλάβη ή μη συνήθη φθορά επί υφισταμένων κατασκευών ή και μαντρών ή και περίφραξης κατά την εκτέλεση των εργασιών ή την διακίνηση βαρέως εξοπλισμού του Αναδόχου (π.χ. μεταφορικών μέσων μεγάλης χωρητικότητας, ερπυστριοφόρων ή λαστιχοφόρων μηχανημάτων κλπ) που οφείλονται σε μη τήρηση των συμβατικών όρων, των υποδείξεων της Υπηρεσίας, των ισχυουσών διατάξεων και γενικότερα σε υπαιτιότητα του Αναδόχου.
- 1.3.21 Οι δαπάνες διάθεσης γραφείων και λοιπών ευκολιών στην Επιβλέπουσα Υπηρεσία, σύμφωνα με όσα αναφέρονται στην Ε.Σ.Υ και στους λοιπούς όρους δημοπράτησης.
- 1.3.22 Οι δαπάνες των ειδικών μελετών, που προβλέπεται στα τεύχη δημοπράτησης να εκπονηθούν από τον Ανάδοχο χωρίς ιδιαίτερη αμοιβή, όπως μελέτες σύνθεσης σκυροδεμάτων, μελέτες ικριωμάτων κλπ.
- 1.3.23 Οι δαπάνες έκδοσης των απαιτούμενων αδειών εκτέλεσης εργασιών από τις αρμόδιες Αρχές, την Πολεοδομία και τους Οργανισμούς Κοινής Ωφελείας, εκτός αν προβλέπεται ιδιαίτερη πληρωμή προς τούτο στα τεύχη δημοπράτησης.
- 1.3.24 Οι δαπάνες λήψης μέτρων για την προστασία του περιβάλλοντος, από την εγκατάσταση του Αναδόχου στο Έργο μέχρι και την παραλαβή του Έργου, όπως αυτά καθορίζονται στις σχετικές μελέτες και στους

περιβαλλοντικούς όρους, εκτός αν προβλέπεται ιδιαίτερη πληρωμή προς τούτο στα τεύχη δημοπράτησης.

- 1.3.25 Οι δαπάνες δημοσίευσης της διακήρυξης και κατάρτισης του συμφωνητικού και γενικά όλες οι υπόλοιπες ειδικές δαπάνες που βαρύνουν τον Ανάδοχο, όπως αυτές αναφέρονται στους υπόλοιπους όρους δημοπράτησης του Έργου.
 - 1.3.26 Οι δαπάνες συντήρησης του έργου μέχρι την οριστική του παραλαβή.
 - 1.3.27 Η τοποθέτηση ενημερωτικών πινακίδων με τα βασικά στοιχεία του έργου, σύμφωνα με τις υποδείξεις της Υπηρεσίας.
 - 1.3.28 Κατά τα λοιπά ισχύουν όσα περιγράφονται στο άρθρο 82 του Ν.4412/2016 - Πρότυπα διασφάλισης ποιότητας και πρότυπα περιβαλλοντικής διαχείρισης.
- 1.4 Οι τιμές μονάδας του παρόντος Τιμολογίου προσαυξάνονται κατά το ποσοστό Γενικών Εξόδων (Γ.Ε.) και Οφέλους του Αναδόχου (Ο.Ε.), στο οποίο περιλαμβάνονται οι πάσης φύσεως κρατήσεις ή υποχρεώσεις αυτού, όπως δαπάνες διοίκησης και επίβλεψης του Έργου, σήμανσης εργοταξίων, φόροι, δασμοί, ασφάλιστρα, τόκοι κεφαλαίων κίνησης, προμήθειες εγγυητικών επιστολών, έξοδα λειτουργίας γραφείων κ.λπ., τα επισφαλή έξοδα πάσης φύσεως καθώς και το προσδοκώμενο κέρδος από την εκτέλεση των εργασιών.
- Το ως άνω ποσοστό Γ.Ε. & Ο.Ε., ανέρχεται σε δέκα οκτώ τοις εκατό (18%), όπως αυτός προκύπτει βάσει των τιμών του Τιμολογίου Προσφοράς του αναδόχου, σύμφωνα με τις κείμενες διατάξεις.
- 1.4 Ο Φόρος Προστιθέμενης Αξίας (Φ.Π.Α) των λογαριασμών του αναδόχου επιβαρύνει τον Κύριο του Έργου.
- 1.5 Βεβαίωση παραλαβής των αποβλήτων από εγκεκριμένο σύστημα εναλλακτικής διαχείρισης σύμφωνα και με το αρ. 26.8 της Ε.Σ.Υ.

2 ΓΕΝΙΚΟΙ ΚΑΙ ΕΙΔΙΚΟΙ ΟΡΟΙ ΤΡΟΠΟΥ ΕΠΙΜΕΤΡΗΣΗΣ ΤΩΝ ΕΡΓΑΣΙΩΝ ΤΟΥ ΠΑΡΟΝΤΟΣ ΤΙΜΟΛΟΓΙΟΥ

2.1 ΓΕΝΙΚΟΙ ΟΡΟΙ

- 2.1.1 Η Υπηρεσία δικαιούται να ελέγξει το σύνολο ή μέρος του Έργου, κατά την κρίση της, προκειμένου να επιβεβαιώσει την ορθότητα των

κατ αποκοπή εργασιών . Ο Ανάδοχος υποχρεούται με δική του δαπάνη να διαθέσει τον απαιτούμενο εξοπλισμό και προσωπικό για την υποστήριξη της Υπηρεσίας στην διεξαγωγή του εν λόγω ελέγχου.

- 2.1.2 Η πληρωμή των εργασιών γίνεται με κατ αποκοπή τίμημα , όπως αυτό καθορίζεται στο παρόν Περιγραφικό Τιμολόγιο.
- 2.1.3 Τα δύο άρθρα του παρόντος Τιμολογίου, αναφέρονται σε κατ αποκοπή εργασίες και ορίζουν ότι η εν λόγω τιμή αποτελεί πλήρη αποζημίωση για την ολοκλήρωση των εργασιών του συγκεκριμένου άρθρου, και οι ίδιες επιμέρους εργασίες δεν θα επιμετρούνται ούτε θα πληρώνονται στο πλαίσιο άλλου άρθρου που περιλαμβάνεται στο Τιμολόγιο.
- 2.1.4 Στη περίπτωση οποιασδήποτε διαφωνίας με τον συνοπτικό πίνακα τιμών, υπερισχύουν οι όροι του παρόντος.

2.2 ΕΙΔΙΚΟΙ ΟΡΟΙ

2.2.2 ΦΟΡΤΟΕΚΦΟΡΤΩΣΕΙΣ - ΜΕΤΑΦΟΡΕΣ

Τα δύο άρθρα του τιμολογίου μελέτης αφορούν και τις μεταφορές –αποκομιδές με μηχανικά μέσα των προϊόντων εκσκαφής κατεδάφισης σε οποιοδήποτε πιστοποιημένο χώρο διαχείρισης υλικών κατεδάφισης –εκσκαφής σε οποιαδήποτε απόσταση από το έργο

2.2.3 ΚΑΘΑΙΡΕΣΕΙΣ

Με τις τιμές των άρθρων του τιμολογίου μελέτης αποζημιώνονται όλες οι εργασίες καθαιρέσεων

Παπάγου 15/09/2020
Ο ΣΥΝΤΑΞΑΣ

ΑΝΘΗΣ ΔΗΜΗΤΡΗΣ
Πολιτικός Μηχανικός

Παπάγου 15/09/2020
Ο ΑΝ. ΠΡΟΙΣΤΑΜΕΝΟΣ Δ.Τ.Υ.Δ.Π.-Χ.

ΚΩΝΣΤΑΝΤΙΝΟΣ ΚΩΝΣΤΑΝΤΙΟΣ
ΗΛΕΚΤΡΟΛΟΓΟΣ ΜΗΧΑΝΙΚΟΣ



ΕΛΛΗΝΙΚΗ ΔΗΜΟΚΡΑΤΙΑ
ΤΕΧΝΙΚΗ ΥΠΗΡΕΣΙΑ

ΕΡΓΟ: «ΚΑΤΑΣΚΕΥΗ ΡΑΜΠΩΝ ΚΑΙ ΧΩΡΩΝ
ΥΓΙΕΙΝΗΣ ΓΙΑ ΤΗΝ ΠΡΟΣΒΑΣΗ ΚΑΙ ΤΗΝ
ΕΞΥΠΗΡΕΤΗΣΗ ΑΜΕΑ ΣΕ ΣΧΟΛΙΚΕΣ
ΜΟΝΑΔΕΣ ΔΗΜΟΥ ΠΑΠΑΓΟΥ-ΧΟΛΑΡΓΟΥ»

ΠΡΟΫΠΟΛΟΓΙΣΜΟΣ: 29.000,00 € με ΦΠΑ

ΑΡ. ΜΕΛΕΤΗΣ: 2020112 /2020 Κ.Α. 60.7331.0003

ΑΡΘΡΑ ΤΙΜΟΛΟΓΙΟΥ

1^Ο ΔΗΜΟΤΙΚΟ ΣΧΟΛΕΙΟ ΠΑΠΑΓΟΥ

Α.Τ.	: 1	
Άρθρο	: ΑΤΗΕ Ν\9910.02	Εξοπλισμός τουαλέτας ΑΜΕΑ πλήρης
Κωδικός	ΗΛΜ 14	100%
αναθεώρησης:		

Εξοπλισμός τουαλέτας ΑΜΕΑ πλήρης

Προμήθεια και τοποθέτηση πλήρους σετ WC για άτομα με ειδικές ανάγκες. Στην τιμή του άρθρου προβλέπεται η προμήθεια των ειδών υγιεινής ήτοι λεκάνη και κάθισμα - κάλυμα ειδικού τύπου, τοποθέτηση οριζόντιων χειρολαβών εκ των οποίων η μία είναι ανακλινόμενη και μία θα φέρει θήκη χαρτιού, καζανάκι χαμηλής πίεσεως με εύχρηστο χειριστήριο, μπαταρία τύπου ντους, νιπτήρας ρηχός ειδικού τύπου χωρίς κολώνα, μπαταρία με μακρύ ρουξούνι ή με φωτοκύτταρο, καθρέπτης μεγάλος με την κάτω ακμή στο 1,00 μ., από λευκή πορσελάνη ελληνικής ή ιταλικής προέλευσης, η εργασία τοποθέτησής τους και όλα τα υλικά και τα μικροϋλικά που απαιτούνται προκειμένου να παραδοθεί το WC σε πλήρη λειτουργία. Ο νιπτήρας θα είναι εργονομικός με ειδικές εγκοπές για στήριξη των αγκώνων και καμπύλο σχήμα εμπρός για καλύτερη προσέγγιση του χρήστη, σταθερής ή/και μεταβαλλόμενης κλίσης.

Η ειδική λεκάνη θα έχει καμπύλο σχήμα με πρόσθιο άνοιγμα εμπρός.

Το κάθισμα λεκάνης θα είναι ανατομικό, κατάλληλο για χρήση από ΑΜΕΑ.

Η αναμεικτική μπαταρία θα διαθέτει μακρύ μοχλό και ρουξούνι.

Το καζανάκι θα είναι χαμηλής πίεσης και θα πρέπει να μορφώνει την επιφάνεια που βρίσκεται προς την πλευρά του χρήστη ανατομικά έτσι ώστε να χρησιμεύει και ως πλάτη καθίσματος.

Θα υπάρχουν οριζόντιες ή/και κατακόρυφες χειρολαβές μήκους 100 εκ.

Ο καθρέπτης θα είναι μεταβαλλόμενης κλίσης.

Επίσης στην τιμή συμπεριλαμβάνονται και τα παρακάτω: χαρτοθήκη, πετσετοθήκη ή σύστημα στεγνώματος χεριών, σαπυνοθήκη, κρεμάστρες κ.λπ. όπως και η αποξήλωση, φόρτωση εκφόρτωση και αποκομιδή σε οποιοδήποτε μέρος όλων των ειδών υγιεινής (όπως ενδεικτικά αναφέρονται ,καθρέπτης, λεκάνη, καζανάκι σωλήνες με τα εξαρτήματά τους πόρτα κλπ) και ένα μέρος του τοίχου από οπτόπλινθους (οριζόντια και κατακόρυφα) και το επίχρισμα (όλων των στρώσεων) του εμφανισθέντος τοίχου Προμήθεια, τοποθέτηση και σύνδεση των απαιτούμενων στοιχείων, συσκευών και εξαρτημάτων ηλεκτρολογικού εξοπλισμού με προδιαγραφές εξυπηρέτησης ΑμεΑ, στο υφιστάμενο ηλεκτρολογικό δίκτυο,

με τις απαραίτητες προσαρμογές σ' αυτό. Περιλαμβάνονται φωτιστικά σώματα, πριζοδιακόπτες, σύστημα κλήσης βοήθειας, ταχυθερμαντήρας κ.λπ. σύμφωνα με τη μελέτη και τις υποδείξεις της επίβλεψης. Πλήρης περαιωμένη εργασία με όλα τα απαραίτητα υλικά και μικροϋλικά και τις απαιτούμενες δοκιμές αντοχής, λειτουργίας κ.λπ.

Επίσης καθαίρεση μπατικής πλινθοδομής για την διάνοιξη θύρας w.c στον αύλαιο χώρο του σχολείου, Μπάζωμα τμήματος για αλφάδωμα δαπέδου w.c, δημιουργία δρομικής τοιχοποιίας , επιχρίσματα ,χρωματισμοί και τοποθέτηση πλακιδίων σε πάτωμα και τοίχους w.c.

Η αποξήλωση, φόρτωση, εκφόρτωση και αποκομιδή σε οποιοδήποτε μέρος απόθεσης μπαζών όλων των ειδών υγιεινής (όπως ενδεικτικά και όχι περιοριστικά αναφέρονται ,καθρέπτης, λεκάνη, καζανάκι σωλήνες με τα εξαρτήματά τους πόρτα ουρητήρες κλπ) ,των τοίχων από οπτόπλινθους (που θα γκρεμιστούν με υπόδειξη της επίβλεψης) το επίχρισμα (όλων των στρώσεων) των ηλεκτρολογικών και υδραυλικών τμημάτων που υπάρχουν σε αυτούς, όπως και των πλακιδίων με την οποιαδήποτε μορφή επικόλλησης αυτών (είτε επίχρισμα είτε κόλλα πλακιδίων)

Προμήθεια, τοποθέτηση και σύνδεση των απαιτούμενων στοιχείων, συσκευών και εξαρτημάτων ηλεκτρολογικού αποχετευτικού και υδραυλικού εξοπλισμού με προδιαγραφές εξυπηρέτησης ΑμεΑ, στο υφιστάμενο ηλεκτρολογικό υδραυλικό αποχετευτικό δίκτυο, με τις απαραίτητες προσαρμογές σ' αυτό. Περιλαμβάνονται ενδεικτικά και όχι περιοριστικά φωτιστικά σώματα, πριζοδιακόπτες, σύστημα κλήσης βοήθειας, ταχυθερμαντήρας, χαλκοσωλήνες, αποχετευτικές υδραυλικές σωληνώσεις κ.λπ. και οι οδεύσεις αυτών με τις αποξηλώσεις παλαιών και αποκατάσταση αυτών σύμφωνα με τη μελέτη και τις υποδείξεις της επίβλεψης.

Η Μεταφορά σε οποιοδήποτε μέρος εντός αττικής (όλων των μπαζών που θα δημιουργηθούν) με την πληρωμή του τέλους απόθεσης).

Τιμή ανά τεμάχιο πλήρως τοποθετημένα και συνδεδεμένα με το δίκτυο ύδρευσης και αποχέτευσης.
(1 Τεμάχιο)

Ευρώ (Αριθμητικά):2.000,00
(Ολογράφως) :δύο χιλιάδες ευρώ

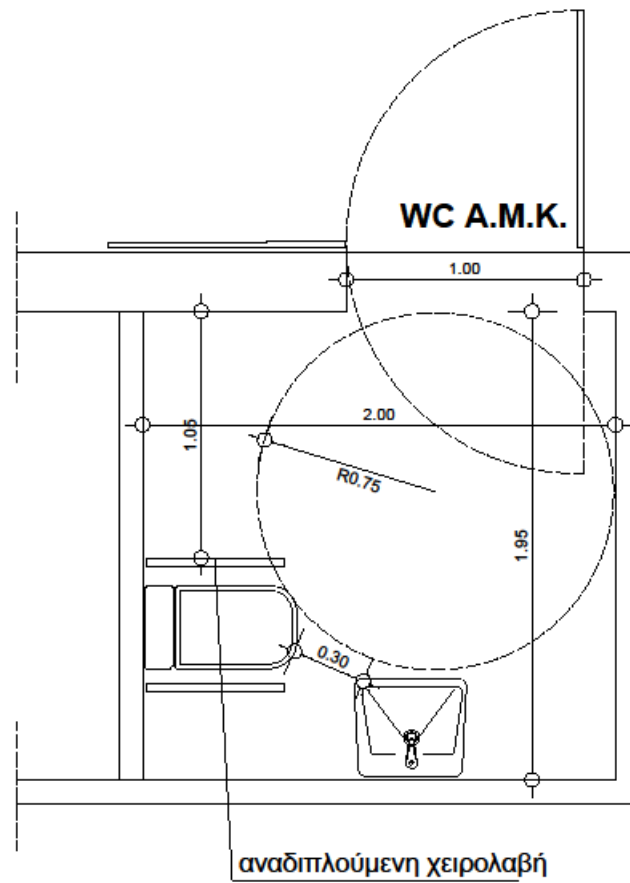
1ο ΔΗΜΟΤΙΚΟ ΠΑΠΑΓΟΥ

2^ο & 3^ο ΔΗΜΟΤΙΚΟ ΣΧΟΛΕΙΟ ΠΑΠΑΓΟΥ

Α.Τ. : 2
Άρθρο : ΑΤΗΕ Ν\9910.02 **Εξοπλισμός τουαλέτας ΑΜΕΑ πλήρης**
Κωδικός ΗΛΜ 14 **100%**
αναθεώρησης:

Εξοπλισμός τουαλέτας ΑΜΕΑ πλήρης

Προμήθεια και τοποθέτηση πλήρους σετ WC για άτομα με ειδικές ανάγκες. Στην τιμή του άρθρου προβλέπεται η προμήθεια των ειδών υγιεινής ήτοι λεκάνη και κάθισμα - κάλλυμα ειδικού τύπου, τοποθέτηση οριζόντιων χειρολαβών εκ των οποίων η μία είναι ανακλινόμενη και μία θα φέρει θήκη χαρτιού, καζανάκι χαμηλής πίεσεως με εύχρηστο χειριστήριο, μπαταρία τύπου ντους, νιπτήρας ρηχός ειδικού τύπου χωρίς κολώνα, μπαταρία με μακρύ ρουξούνι ή με φωτοκύτταρο, καθρέπτης μεγάλος με την κάτω ακμή στο 1,00 μ., από λευκή πορσελάνη ελληνικής ή ιταλικής προέλευσης, η εργασία τοποθέτησής τους και όλα τα υλικά και τα μικροϋλικά που απαιτούνται προκειμένου να παραδοθεί το WC σε πλήρη λειτουργία. Ο νιπτήρας θα είναι εργονομικός με ειδικές εγκοπές για στήριξη των αγκώνων και καμπύλο σχήμα εμπρός για καλύτερη προσέγγιση του χρήστη, σταθερής ή/και μεταβαλλόμενης κλίσης.

Η ειδική λεκάνη θα έχει καμπύλο σχήμα με πρόσθιο άνοιγμα εμπρός.

Το κάθισμα λεκάνης θα είναι ανατομικό, κατάλληλο για χρήση από ΑΜΕΑ.

Η αναμεικτική μπαταρία θα διαθέτει μακρύ μοχλό και ρουξούνι.

Το καζανάκι θα είναι χαμηλής πίεσης και θα πρέπει να μορφώνει την επιφάνεια που βρίσκεται προς την πλευρά του χρήστη ανατομικά έτσι ώστε να χρησιμεύει και ως πλάτη καθίσματος.

Θα υπάρχουν οριζόντιες ή/και κατακόρυφες χειρολαβές μήκους 100 εκ.

Ο καθρέπτης θα είναι μεταβαλλόμενης κλίσης.

Επίσης στην τιμή συμπεριλαμβάνονται και τα παρακάτω:χαρτοθήκη, πετσετοθήκη ή σύστημα στεγνώματος χεριών, σαπωνοθήκη, κρεμάστρες κ.λπ. όπως και η αποξήλωση, φόρτωση εκφόρτωση και αποκομιδή σε οποιοδήποτε μέρος όλων των ειδών υγιεινής (όπως ενδεικτικά αναφέρονται ,καθρέπτης, λεκάνη, καζανάκι σωλήνες με τα εξαρτήματά τους πόρτα κλπ) και ένα μέρος του τοίχου από οπτόπλινθους (οριζόντια και κατακόρυφα) και το επίχρισμα (όλων των στρώσεων) του εμφανισθέντος τοίχου

Προμήθεια, τοποθέτηση και σύνδεση των απαιτούμενων στοιχείων, συσκευών και εξαρτημάτων ηλεκτρολογικού εξοπλισμού με προδιαγραφές εξυπηρέτησης ΑμεΑ, στο υφιστάμενο ηλεκτρολογικό δίκτυο, με τις απαραίτητες προσαρμογές σ' αυτό. Περιλαμβάνονται φωτιστικά σώματα, πριζοδιακόπτες, σύστημα κλήσης βοήθειας, ταχυθερμαντήρας κ.λπ. σύμφωνα με τη μελέτη και τις υποδείξεις της επίβλεψης.

Πλήρης περαιωμένη εργασία με όλα τα απαραίτητα υλικά και μικροϋλικά και τις απαιτούμενες δοκιμές αντοχής, λειτουργίας κ.λπ.

Επίσης καθαίρεση μπατικής πλινθοδομής για την διάνοιξη θύρας w.c , επιχρίσματα ,χρωματισμοί και τοποθέτηση πλακιδίων όπου απαιτείται και καθαίρεση το επίχρισμα (όλων των στρώσεων) των ηλεκτρολογικών και υδραυλικών τμημάτων που υπάρχουν σε αυτούς, όπως και των πλακιδίων με την οποιαδήποτε μορφή επικόλλησης αυτών (είτε επίχρισμα είτε κόλλα πλακιδίων)

Η Μεταφορά σε οποιοδήποτε μέρος εντός αττικής (ολων των μπαζών που θα δημιουργηθούν) με την πληρωμή του τέλους απόθεσης

Τιμή ανά τεμάχιο πλήρως τοποθετημένα και συνδεδεμένα με το δίκτυο ύδρευσης και αποχέτευσης.
 (1 ΤΕΜ)

(Ολογράφως) : **(Αριθμητικά): 1.000,00**
Χίλια ευρώ

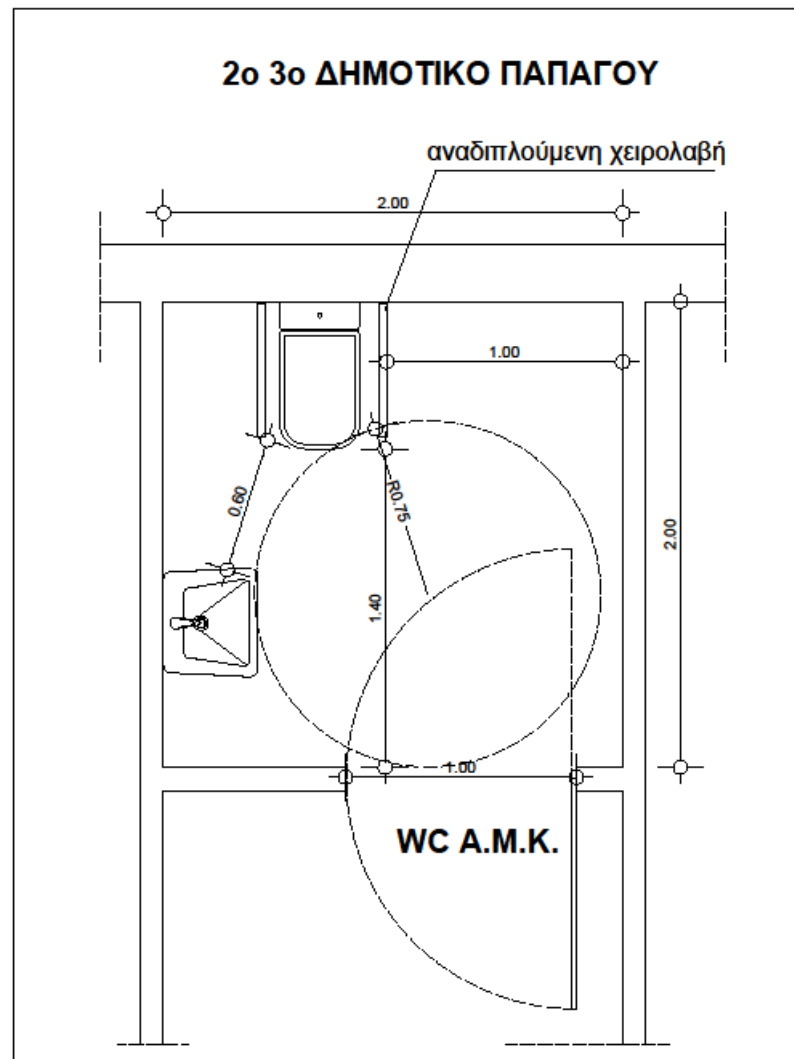

1^ο ΔΗΜΟΤΙΚΟ ΣΧΟΛΕΙΟ ΧΟΛΑΡΓΟΥ

Α.Τ.	: 3	
Άρθρο	: ΑΤΗΕ Ν\9910.02	Εξοπλισμός τουαλέτας ΑΜΕΑ πλήρης
Κωδικός	ΗΛΜ 14	100%
αναθεώρησης:		

Εξοπλισμός τουαλέτας ΑΜΕΑ πλήρης

Προμήθεια και τοποθέτηση πλήρους σετ WC για άτομα με ειδικές ανάγκες. Στην τιμή του άρθρου προβλέπεται η προμήθεια των ειδών υγιεινής ήτοι λεκάνη και κάθισμα - κάλυμα ειδικού τύπου, τοποθέτηση οριζόντιων χειρολαβών εκ των οποίων η μία είναι ανακλινόμενη και μία θα φέρει θήκη χαρτιού, καζανάκι χαμηλής πίεσεως με εύχρηστο χειριστήριο, μπαταρία τύπου ντους, νιπτήρας ρηχός ειδικού τύπου χωρίς κολώνα, μπαταρία με μακρύ ρουξούνι ή με φωτοκύτταρο, καθρέπτης μεγάλος με την κάτω ακμή στο 1,00 μ., από λευκή πορσελάνη ελληνικής ή ιταλικής προέλευσης, η εργασία τοποθέτησής τους και όλα τα υλικά και τα μικροϋλικά που απαιτούνται προκειμένου να παραδοθεί το WC σε πλήρη λειτουργία. Ο νιπτήρας θα είναι εργονομικός με ειδικές εγχοπές για στήριξη των αγκώνων και καμπύλο σχήμα εμπρός για καλύτερη προσέγγιση του χρήστη, σταθερής ή/και μεταβαλλόμενης κλίσης.

Η ειδική λεκάνη θα έχει καμπύλο σχήμα με πρόσθιο άνοιγμα εμπρός.

Το κάθισμα λεκάνης θα είναι ανατομικό, κατάλληλο για χρήση από ΑΜΕΑ.

Η αναμεικτική μπαταρία θα διαθέτει μακρύ μοχλό και ρουξούνι.

Το καζανάκι θα είναι χαμηλής πίεσης και θα πρέπει να μορφώνει την επιφάνεια που βρίσκεται προς την πλευρά του χρήστη ανατομικά έτσι ώστε να χρησιμεύει και ως πλάτη καθίσματος.

Θα υπάρχουν οριζόντιες ή/και κατακόρυφες χειρολαβές μήκους 100 εκ.

Ο καθρέπτης θα είναι μεταβαλλόμενης κλίσης.

Επίσης στην τιμή συμπεριλαμβάνονται και τα παρακάτω:χαρτοθήκη, πετσετοθήκη ή σύστημα στεγνώματος χεριών, σαπυνοθήκη, κρεμάστρες κ.λπ. όπως και η αποξήλωση, φόρτωση εκφόρτωση και αποκομιδή σε οποιοδήποτε μέρος όλων των ειδών υγιεινής (όπως ενδεικτικά αναφέρονται ,καθρέπτης, λεκάνη, καζανάκι σωλήνες με τα εξαρτήματά τους πόρτα κλπ) και ένα μέρος του τοίχου από οπτόπλινθους (οριζόντια και κατακόρυφα) και το επίχρισμα (όλων των στρώσεων) του εμφανισθέντος τοίχου

Προμήθεια, τοποθέτηση και σύνδεση των απαιτούμενων στοιχείων, συσκευών και εξαρτημάτων ηλεκτρολογικού εξοπλισμού με προδιαγραφές εξυπηρέτησης ΑμεΑ, στο υφιστάμενο ηλεκτρολογικό δίκτυο, με τις απαραίτητες προσαρμογές σ' αυτό. Περιλαμβάνονται φωτιστικά σώματα, πριζοδιακόπτες, σύστημα κλήσης βοήθειας, ταχυθερμαντήρας κ.λπ. σύμφωνα με τη μελέτη και τις υποδείξεις της επίβλεψης.

Πλήρης περαιωμένη εργασία με όλα τα απαραίτητα υλικά και μικροϋλικά και τις απαιτούμενες δοκιμές αντοχής, λειτουργίας κ.λπ.

Επίσης καθαίρεση δρομικής πλινθοδομής για την διάνοιξη θύρας w.c , δημιουργία δρομικής τοιχοποιίας , επιχρίσματα ,

επιχρίσματα ,χρωματισμοί και τοποθέτηση πλακιδίων όπου απαιτείται.

Η αποξήλωση, φόρτωση, εκφόρτωση και αποκομιδή σε οποιοδήποτε μέρος απόθεσης μπαζών όλων των ειδών υγιεινής (όπως ενδεικτικά και όχι περιοριστικά αναφέρονται ,καθρέπτης, λεκάνη, καζανάκι σωλήνες με τα εξαρτήματά τους πόρτα ουρητήρες κλπ) ,των τοίχων από οπτόπλινθους (που θα γκρεμιστούν με υπόδειξη της επίβλεψης) το επίχρισμα (όλων των στρώσεων) των ηλεκτρολογικών και υδραυλικών τμημάτων που υπάρχουν σε αυτούς, όπως και των πλακιδίων με την οποιαδήποτε μορφή επικόλλησης αυτών (είτε επίχρισμα είτε κόλλα πλακιδίων)

Προμήθεια, τοποθέτηση και σύνδεση των απαιτούμενων στοιχείων, συσκευών και εξαρτημάτων ηλεκτρολογικού αποχετευτικού και υδραυλικού εξοπλισμού με προδιαγραφές εξυπηρέτησης ΑμεΑ, στο υφιστάμενο ηλεκτρολογικό υδραυλικό αποχετευτικό δίκτυο, με τις απαραίτητες προσαρμογές σ' αυτό. Περιλαμβάνονται ενδεικτικά και όχι περιοριστικά φωτιστικά σώματα, πριζοδιακόπτες, σύστημα κλήσης

βοήθειας, ταχυθερμαντήρας, χαλκοσωλήνες, αποχετευτικές υδραυλικές σωληνώσεις κ.λπ. και οι οδεύσεις αυτών με τις αποξηλώσεις παλαιών και αποκατάσταση αυτών σύμφωνα με τη μελέτη και τις υποδείξεις της επίβλεψης.

Η Μεταφορά σε οποιοδήποτε μέρος εντός αττικής (ολων των μπαζών που θα δημιουργηθούν) με την πληρωμή του τέλους απόθεσης

Τιμή ανά τεμάχιο πλήρως τοποθετημένα και συνδεδεμένα με το δίκτυο ύδρευσης και αποχέτευσης.
(1 ΤΕΜ)

	(Αριθμητικά):	1300,00
(Ολογράφως) :	Χίλια τριακόσια ευρώ	

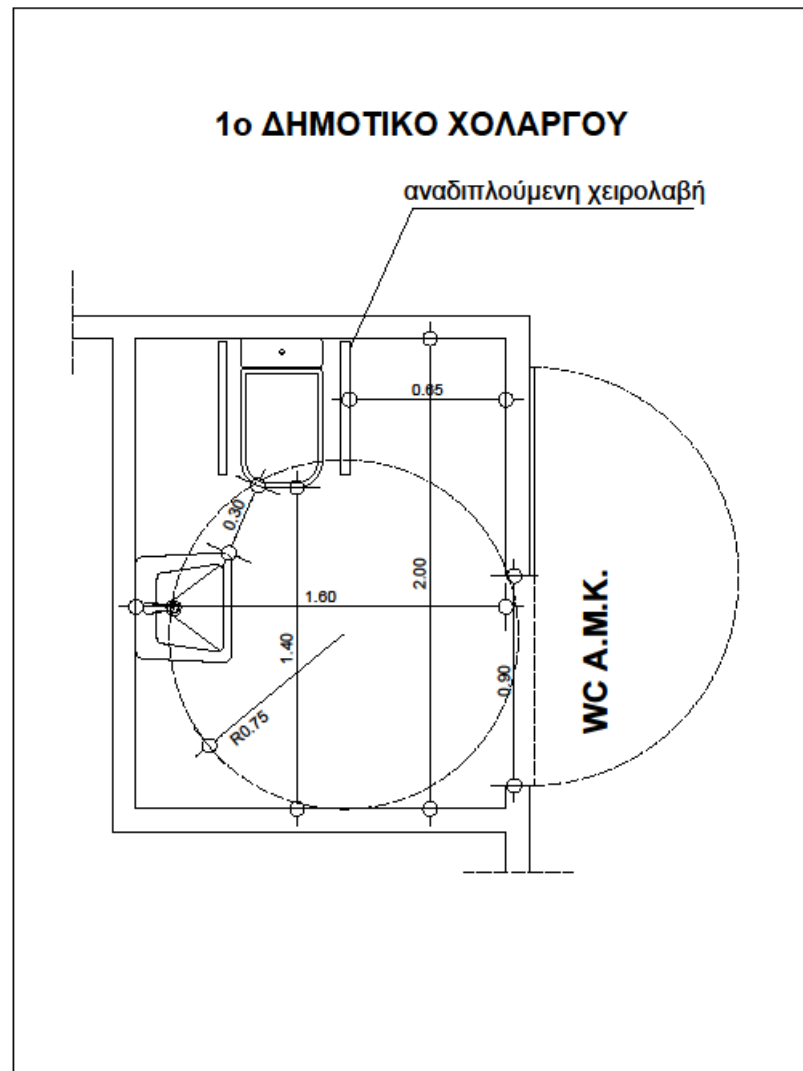

2^ο & 3^ο ΔΗΜΟΤΙΚΟ ΣΧΟΛΕΙΟ ΧΟΛΑΡΓΟΥ

A.T.	: 4	
Άρθρο	: ΑΤΗΕ Ν\9910.02	Εξοπλισμός τουαλέτας ΑΜΕΑ πλήρης
Κωδικός	ΗΛΜ 14	100%
αναθεώρησης:		

Εξοπλισμός τουαλέτας ΑΜΕΑ πλήρης

Προμήθεια και τοποθέτηση πλήρους σετ WC για άτομα με ειδικές ανάγκες. Στην τιμή του άρθρου προβλέπεται η προμήθεια των ειδών υγιεινής ήτοι λεκάνη και κάθισμα - κάλυμα ειδικού τύπου, τοποθέτηση οριζόντιων χειρολαβών εκ των οποίων η μία είναι ανακλινόμενη και μία θα φέρει θήκη χαρτιού, καζανάκι χαμηλής πίεσεως με εύχρηστο χειριστήριο, μπαταρία τύπου ντους, νιπτήρας ρηχός ειδικού τύπου χωρίς κολώνα, μπαταρία με μακρύ ρουξούνι ή με φωτοκύτταρο, καθρέπτης μεγάλος με την κάτω ακμή στο 1,00 μ., από λευκή πορσελάνη ελληνικής ή ιταλικής προέλευσης, η εργασία τοποθέτησής τους και όλα τα υλικά και τα μικροϋλικά που απαιτούνται προκειμένου να παραδοθεί το WC σε πλήρη λειτουργία. Ο νιπτήρας θα είναι εργονομικός με ειδικές εγκοπές για στήριξη των αγκώνων και καμπύλο σχήμα εμπρός για καλύτερη προσέγγιση του χρήστη, σταθερής ή/και μεταβαλλόμενης κλίσης.

Η ειδική λεκάνη θα έχει καμπύλο σχήμα με πρόσθιο άνοιγμα εμπρός.

Το κάθισμα λεκάνης θα είναι ανατομικό, κατάλληλο για χρήση από ΑΜΕΑ.

Η αναμεικτική μπαταρία θα διαθέτει μακρύ μοχλό και ρουξούνι.

Το καζανάκι θα είναι χαμηλής πίεσης και θα πρέπει να μορφώνει την επιφάνεια που βρίσκεται προς την πλευρά του χρήστη ανατομικά έτσι ώστε να χρησιμεύει και ως πλάτη καθίσματος.

Θα υπάρχουν οριζόντιες ή/και κατακόρυφες χειρολαβές μήκους 100 εκ.

Ο καθρέπτης θα είναι μεταβαλλόμενης κλίσης.

Επίσης στην τιμή συμπεριλαμβάνονται και τα παρακάτω:χαρτοθήκη, πετσετοθήκη ή σύστημα στεγνώματος χεριών, σαπυνοθήκη, κρεμάστρες κ.λπ. όπως και η αποξήλωση, φόρτωση εκφόρτωση και αποκομιδή σε οποιοδήποτε μέρος όλων των ειδών υγιεινής (όπως ενδεικτικά αναφέρονται ,καθρέπτης, λεκάνη, καζανάκι σωλήνες με τα εξαρτήματά τους πόρτα κλπ) και ένα μέρος του τοίχου από οπτόπλινθους (οριζόντια και κατακόρυφα) και το επίχρισμα (όλων των στρώσεων) του εμφανισθέντος τοίχου

Προμήθεια, τοποθέτηση και σύνδεση των απαιτούμενων στοιχείων, συσκευών και εξαρτημάτων ηλεκτρολογικού εξοπλισμού με προδιαγραφές εξυπηρέτησης ΑμεΑ, στο υφιστάμενο ηλεκτρολογικό δίκτυο, με τις απαραίτητες προσαρμογές σ' αυτό. Περιλαμβάνονται φωτιστικά σώματα, πριζοδιακόπτες, σύστημα κλήσης βοήθειας, ταχυθερμαντήρας κ.λπ. σύμφωνα με τη μελέτη και τις υποδείξεις της επίβλεψης.

Πλήρης περαιωμένη εργασία με όλα τα απαραίτητα υλικά και μικροϋλικά και τις απαιτούμενες δοκιμές αντοχής, λειτουργίας κ.λπ.

Επίσης καθαίρεση μπατικής πλινθοδομής για την διάνοιξη θύρας w.c , δημιουργία δρομικής τοιχοποιίας , επιχρίσματα ,χρωματισμοί και τοποθέτηση πλακιδίων όπου απαιτείται.

Μπάζωμα τμήματος για αλφάδωμα δαπέδου w.c, δημιουργία δρομικής τοιχοποιίας , επιχρίσματα ,χρωματισμοί και τοποθέτηση πλακιδίων σε πάτωμα και τοίχους w.c.

Η αποξήλωση, φόρτωση, εκφόρτωση και αποκομιδή σε οποιοδήποτε μέρος απόθεσης μπαζών όλων των ειδών υγιεινής (όπως ενδεικτικά και όχι περιοριστικά αναφέρονται ,καθρέπτης, λεκάνη, καζανάκι σωλήνες με τα εξαρτήματά τους πόρτα ουρητήρες κλπ) ,των τοίχων από οπτόπλινθους (που θα γκρεμιστούν με υπόδειξη της επίβλεψης) το επίχρισμα (όλων των στρώσεων) των ηλεκτρολογικών και υδραυλικών τμημάτων που υπάρχουν σε αυτούς, όπως και των πλακιδίων με την οποιαδήποτε μορφή επικόλλησης αυτών (είτε επίχρισμα είτε κόλλα πλακιδίων)

Προμήθεια, τοποθέτηση και σύνδεση των απαιτούμενων στοιχείων, συσκευών και εξαρτημάτων ηλεκτρολογικού αποχετευτικού και υδραυλικού εξοπλισμού με προδιαγραφές εξυπηρέτησης ΑμεΑ, στο υφιστάμενο ηλεκτρολογικό υδραυλικό αποχετευτικό δίκτυο, με τις απαραίτητες προσαρμογές σ' αυτό. Περιλαμβάνονται ενδεικτικά και όχι περιοριστικά φωτιστικά σώματα, πριζοδιακόπτες, σύστημα κλήσης βοήθειας, ταχυθερμαντήρας, χαλκοσωλήνες, αποχετευτικές υδραυλικές σωληνώσεις κ.λπ. και οι οδεύσεις

αυτών με τις αποξηλώσεις παλαιών και αποκατάσταση αυτών σύμφωνα με τη μελέτη και τις υποδείξεις της επίβλεψης.

Η Μεταφορά σε οποιοδήποτε μέρος εντος αττικής (ολων των μπαζών που θα δημιουργηθούν) με την πληρωμή του τέλους απόθεσης

Τιμή ανά τεμάχιο πλήρως τοποθετημένα και συνδεδεμένα με το δίκτυο ύδρευσης και αποχέτευσης.

(1 TEM)

	(Αριθμητικά):	1.800,00
(Ολογράφως) :	Χίλια οκτακόσσια ευρώ	

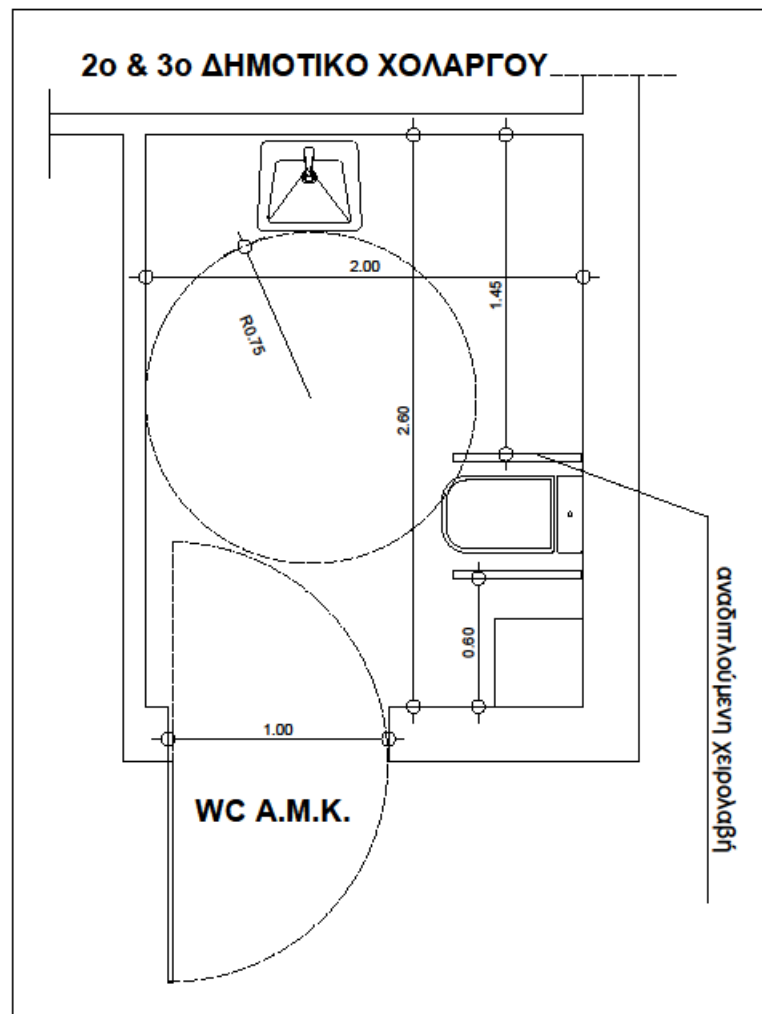

5^ο ΔΗΜΟΤΙΚΟ ΣΧΟΛΕΙΟ ΧΟΛΑΡΓΟΥ

Α.Τ. : 5
Άρθρο : ΑΤΗΕ Ν\9910.02 **Εξοπλισμός τουαλέτας ΑΜΕΑ πλήρης**
Κωδικός ΗΛΜ 14 **100%**
αναθεώρησης:

Εξοπλισμός τουαλέτας ΑΜΕΑ πλήρης

Προμήθεια και τοποθέτηση πλήρους σετ WC για άτομα με ειδικές ανάγκες. Στην τιμή του άρθρου προβλέπεται η προμήθεια των ειδών υγιεινής ήτοι λεκάνη και κάθισμα - κάλυμμα ειδικού τύπου, τοποθέτηση οριζόντιων χειρολαβών εκ των οποίων η μία είναι ανακλινόμενη και μία θα φέρει θήκη χαρτιού, καζανάκι χαμηλής πίεσεως με εύχρηστο χειριστήριο, μπαταρία τύπου ντους, νιπτήρας ρηχός ειδικού τύπου χωρίς κολώνα, μπαταρία με μακρύ ρουζούνι ή με φωτοκύτταρο, καθρέπτης μεγάλος με την κάτω ακμή στο 1,00 μ., από λευκή πορσελάνη ελληνικής ή ιταλικής προέλευσης, η εργασία τοποθέτησής τους και όλα τα υλικά και τα μικροϋλικά που απαιτούνται προκειμένου να παραδοθεί το WC σε πλήρη λειτουργία. Ο νιπτήρας θα είναι εργονομικός με ειδικές εγκοπές για στήριξη των αγκώνων και καμπύλο σχήμα εμπρός για καλύτερη προσέγγιση του χρήστη, σταθερής ή/και μεταβαλλόμενης κλίσης.

Η ειδική λεκάνη θα έχει καμπύλο σχήμα με πρόσθιο άνοιγμα εμπρός.

Το κάθισμα λεκάνης θα είναι ανατομικό, κατάλληλο για χρήση από ΑΜΕΑ.

Η αναμεικτική μπαταρία θα διαθέτει μακρύ μοχλό και ρουζούνι.

Το καζανάκι θα είναι χαμηλής πίεσης και θα πρέπει να μορφώνει την επιφάνεια που βρίσκεται προς την πλευρά του χρήστη ανατομικά έτσι ώστε να χρησιμεύει και ως πλάτη καθίσματος.

Θα υπάρχουν οριζόντιες ή/και κατακόρυφες χειρολαβές μήκους 100 εκ.

Ο καθρέπτης θα είναι μεταβαλλόμενης κλίσης.

Επίσης στην τιμή συμπεριλαμβάνονται και τα παρακάτω:χαρτοθήκη, πετσετοθήκη ή σύστημα στεγνώματος χεριών, σαπυνοθήκη, κρεμάστρες κ.λπ. όπως και η αποξήλωση, φόρτωση εκφόρτωση και αποκομιδή σε οποιοδήποτε μέρος όλων των ειδών υγιεινής (όπως ενδεικτικά αναφέρονται ,καθρέπτης, λεκάνη, καζανάκι σωλήνες με τα εξαρτήματά τους πόρτα κλπ) και ένα μέρος του τοίχου από οπτόπλινθους (οριζόντια και κατακόρυφα) και το επίχρισμα (όλων των στρώσεων) του εμφανισθέντος τοίχου

Προμήθεια, τοποθέτηση και σύνδεση των απαιτούμενων στοιχείων, συσκευών και εξαρτημάτων ηλεκτρολογικού εξοπλισμού με προδιαγραφές εξυπηρέτησης ΑμεΑ, στο υφιστάμενο ηλεκτρολογικό δίκτυο, με τις απαραίτητες προσαρμογές σ' αυτό. Περιλαμβάνονται φωτιστικά σώματα, πριζοδιακόπτες, σύστημα κλήσης βοήθειας, ταχυθερμαντήρας κ.λπ. σύμφωνα με τη μελέτη και τις υποδείξεις της επίβλεψης.

Πλήρης περαιωμένη εργασία με όλα τα απαραίτητα υλικά και μικροϋλικά και τις απαιτούμενες δοκιμές αντοχής, λειτουργίας κ.λπ.

Επίσης καθαίρεση μπατικής πλινθοδομής για την διάνοιξη θύρας w.c , δημιουργία δρομικής τοιχοποιίας , επιχρίσματα ,χρωματισμοί και τοποθέτηση πλακιδίων όπου απαιτείται.

Προμήθεια, τοποθέτηση και σύνδεση των απαιτούμενων στοιχείων, συσκευών και εξαρτημάτων ηλεκτρολογικού αποχετευτικού και υδραυλικού εξοπλισμού με προδιαγραφές εξυπηρέτησης ΑμεΑ, στο υφιστάμενο ηλεκτρολογικό υδραυλικό αποχετευτικό δίκτυο, με τις απαραίτητες προσαρμογές σ' αυτό.

Περιλαμβάνονται ενδεικτικά και όχι περιοριστικά φωτιστικά σώματα, πριζοδιακόπτες, σύστημα κλήσης βοήθειας, ταχυθερμαντήρας, χαλκοσωλήνες, αποχετευτικές υδραυλικές σωληνώσεις κ.λπ. και οι οδεύσεις αυτών με τις αποξηλώσεις παλαιών και αποκατάσταση αυτών σύμφωνα με τη μελέτη και τις υποδείξεις της επίβλεψης

Η αποξήλωση, φόρτωση, εκφόρτωση και αποκομιδή σε οποιοδήποτε μέρος απόθεσης μπαζών όλων των ειδών υγιεινής (όπως ενδεικτικά και όχι περιοριστικά αναφέρονται ,καθρέπτης, λεκάνη, καζανάκι σωλήνες με τα εξαρτήματά τους πόρτα ουρητήρες κλπ) ,των τοίχων από οπτόπλινθους (που θα γκρεμιστούν με υπόδειξη της επίβλεψης) το επίχρισμα (όλων των στρώσεων) των ηλεκτρολογικών και υδραυλικών τμημάτων που υπάρχουν σε αυτούς, όπως και των πλακιδίων με την οποιαδήποτε μορφή επικόλλησης αυτών (είτε επίχρισμα είτε κόλλα πλακιδίων)

Προμήθεια, τοποθέτηση και σύνδεση των απαιτούμενων στοιχείων, συσκευών και εξαρτημάτων ηλεκτρολογικού αποχετευτικού και υδραυλικού εξοπλισμού με προδιαγραφές εξυπηρέτησης ΑμεΑ, στο υφιστάμενο ηλεκτρολογικό υδραυλικό αποχετευτικό δίκτυο, με τις απαραίτητες προσαρμογές σ' αυτό. Περιλαμβάνονται ενδεικτικά και όχι περιοριστικά φωτιστικά σώματα, πριζοδιακόπτες, σύστημα κλήσης βοήθειας, ταχυθερμαντήρας, χαλκοσωλήνες, αποχετευτικές υδραυλικές σωληνώσεις κ.λπ. και οι οδεύσεις αυτών με τις αποξηλώσεις παλαιών και αποκατάσταση αυτών σύμφωνα με τη μελέτη και τις υποδείξεις της επίβλεψης.

Η Μεταφορά σε οποιοδήποτε μέρος εντός αττικής (ολων των μπαζών που θα δημιουργηθούν) με την πληρωμή του τέλους απόθεσης

Τιμή ανά τεμάχιο πλήρως τοποθετημένα και συνδεδεμένα με το δίκτυο ύδρευσης και αποχέτευσης.

(1 ΤΕΜ)

(Αριθμητικά): 1.600,00

(Ολογράφως): Χίλια εξακόσια ευρώ

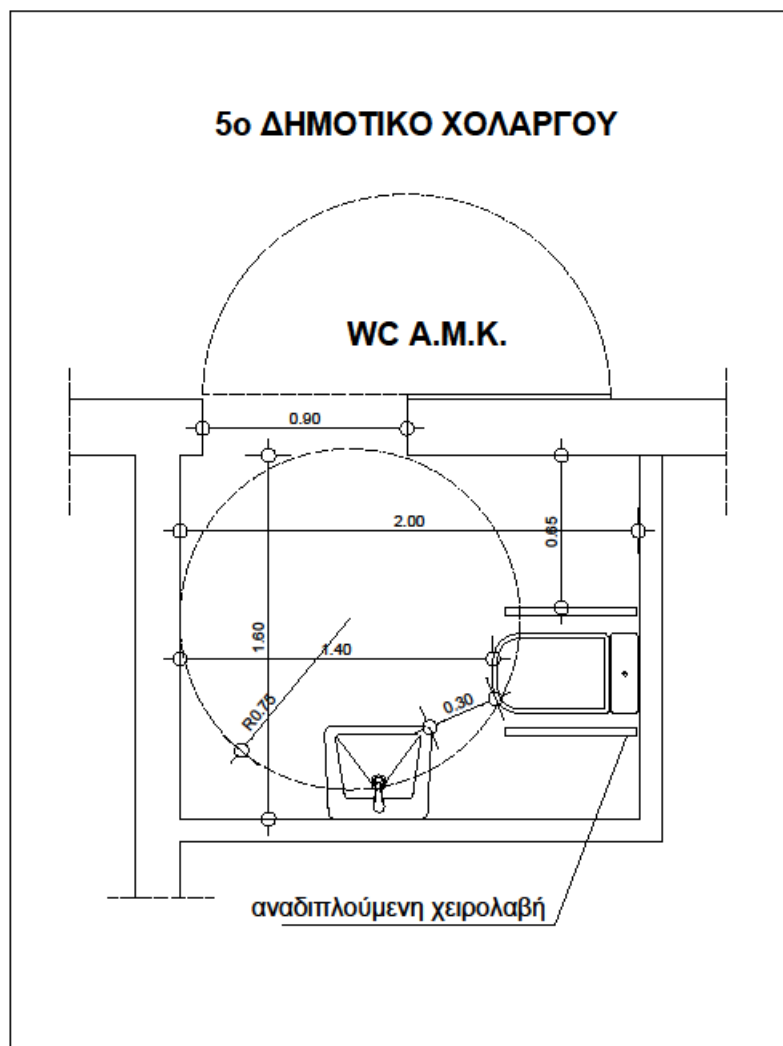

1^ο ΓΥΜΝΑΣΙΟ ΧΟΛΑΡΓΟΥ

Α.Τ. : 6
Άρθρο : ΑΤΗΕ Ν\9910.02 **Εξοπλισμός τουαλέτας ΑΜΕΑ πλήρης**
Κωδικός ΗΛΜ 14 **100%**
αναθεώρησης:

Εξοπλισμός τουαλέτας ΑΜΕΑ πλήρης

Προμήθεια και τοποθέτηση πλήρους σετ WC για άτομα με ειδικές ανάγκες. Στην τιμή του άρθρου προβλέπεται η προμήθεια των ειδών υγιεινής ήτοι λεκάνη και κάθισμα - κάλυμα ειδικού τύπου, τοποθέτηση οριζόντιων χειρολαβών εκ των οποίων η μία είναι ανακλινόμενη και μία θα φέρει θήκη χαρτιού, καζανάκι χαμηλής πίεσεως με εύχρηστο χειριστήριο, μπαταρία τύπου ντους, νιπτήρας ρηχός ειδικού τύπου χωρίς κολώνα, μπαταρία με μακρύ ρουξούνι ή με φωτοκύτταρο, καθρέπτης μεγάλος με την κάτω ακμή στο 1,00 μ., από λευκή πορσελάνη ελληνικής ή ιταλικής προέλευσης, η εργασία τοποθέτησής τους και όλα τα υλικά και τα μικροϋλικά που απαιτούνται προκειμένου να παραδοθεί το WC σε πλήρη λειτουργία. Ο νιπτήρας θα είναι εργονομικός με ειδικές εγκοπές για στήριξη των αγκώνων και καμπύλο σχήμα εμπρός για καλύτερη προσέγγιση του χρήστη, σταθερής ή/και μεταβαλλόμενης κλίσης.

Η ειδική λεκάνη θα έχει καμπύλο σχήμα με πρόσθιο άνοιγμα εμπρός.

Το κάθισμα λεκάνης θα είναι ανατομικό, κατάλληλο για χρήση από ΑΜΕΑ.

Η αναμεικτική μπαταρία θα διαθέτει μακρύ μοχλό και ρουξούνι.

Το καζανάκι θα είναι χαμηλής πίεσης και θα πρέπει να μορφώνει την επιφάνεια που βρίσκεται προς την πλευρά του χρήστη ανατομικά έτσι ώστε να χρησιμεύει και ως πλάτη καθίσματος.

Θα υπάρχουν οριζόντιες ή/και κατακόρυφες χειρολαβές μήκους 100 εκ.

Ο καθρέπτης θα είναι μεταβαλλόμενης κλίσης.

Επίσης στην τιμή συμπεριλαμβάνονται και τα παρακάτω:χαρτοθήκη, πετσετοθήκη ή σύστημα στεγνώματος χεριών, σαπυνοθήκη, κρεμάστρες κ.λπ. όπως και η αποξήλωση, φόρτωση εκφόρτωση και αποκομιδή σε οποιοδήποτε μέρος όλων των ειδών υγιεινής (όπως ενδεικτικά αναφέρονται ,καθρέπτης, λεκάνη, καζανάκι σωλήνες με τα εξαρτήματά τους πόρτα κλπ) και ένα μέρος του τοίχου από οπτόπλινθους (οριζόντια και κατακόρυφα) και το επίχρισμα (όλων των στρώσεων) του εμφανισθέντος τοίχου

Προμήθεια, τοποθέτηση και σύνδεση των απαιτούμενων στοιχείων, συσκευών και εξαρτημάτων ηλεκτρολογικού εξοπλισμού με προδιαγραφές εξυπηρέτησης ΑμεΑ, στο υφιστάμενο ηλεκτρολογικό δίκτυο, με τις απαραίτητες προσαρμογές σ' αυτό. Περιλαμβάνονται φωτιστικά σώματα, πριζοδιακόπτες, σύστημα κλήσης βοήθειας, ταχυθερμαντήρας κ.λπ. σύμφωνα με τη μελέτη και τις υποδείξεις της επίβλεψης.

Πλήρης περαιωμένη εργασία με όλα τα απαραίτητα υλικά και μικροϋλικά και τις απαιτούμενες δοκιμές αντοχής, λειτουργίας κ.λπ.

Προμήθεια, τοποθέτηση και σύνδεση των απαιτούμενων στοιχείων, συσκευών και εξαρτημάτων ηλεκτρολογικού αποχετευτικού και υδραυλικού εξοπλισμού με προδιαγραφές εξυπηρέτησης ΑμεΑ, στο υφιστάμενο ηλεκτρολογικό υδραυλικό αποχετευτικό δίκτυο, με τις απαραίτητες προσαρμογές σ' αυτό. Περιλαμβάνονται ενδεικτικά και όχι περιοριστικά φωτιστικά σώματα, πριζοδιακόπτες, σύστημα κλήσης βοήθειας, ταχυθερμαντήρας, χαλκοσωλήνες, αποχετευτικές υδραυλικές σωληνώσεις κ.λπ. και οι οδεύσεις αυτών με τις αποξηλώσεις παλαιών και αποκατάσταση αυτών σύμφωνα με τη μελέτη και τις υποδείξεις της επίβλεψης

Η αποξήλωση, φόρτωση, εκφόρτωση και αποκομιδή σε οποιοδήποτε μέρος απόθεσης μπαζών όλων των ειδών υγιεινής (όπως ενδεικτικά και όχι περιοριστικά αναφέρονται ,καθρέπτης, λεκάνη, καζανάκι σωλήνες με τα εξαρτήματά τους πόρτα ουρητήρες κλπ) ,των τοίχων από οπτόπλινθους (που θα γκρεμιστούν με υπόδειξη της επίβλεψης) το επίχρισμα (όλων των στρώσεων) των ηλεκτρολογικών και υδραυλικών τμημάτων που υπάρχουν σε αυτούς, όπως και των πλακιδίων με την οποιαδήποτε μορφή επικόλλησης αυτών (είτε επίχρισμα είτε κόλλα πλακιδίων)

Προμήθεια, τοποθέτηση και σύνδεση των απαιτούμενων στοιχείων, συσκευών και εξαρτημάτων ηλεκτρολογικού αποχετευτικού και υδραυλικού εξοπλισμού με προδιαγραφές εξυπηρέτησης ΑμεΑ, στο υφιστάμενο ηλεκτρολογικό

υδραυλικό αποχετευτικό δίκτυο, με τις απαραίτητες προσαρμογές σ' αυτό. Περιλαμβάνονται ενδεικτικά και όχι περιοριστικά φωτιστικά σώματα, πριζοδιακόπτες, σύστημα κλήσης βοήθειας, ταχυθερμαντήρας, χαλκοσωλήνες, αποχετευτικές υδραυλικές σωληνώσεις κ.λπ. και οι οδεύσεις αυτών με τις αποξηλώσεις παλαιών και αποκατάσταση αυτών σύμφωνα με τη μελέτη και τις υποδείξεις της επίβλεψης.

Η Μεταφορά σε οποιοδήποτε μέρος εντός αττικής (ολων των μπαζών που θα δημιουργηθούν) με την πληρωμή του τέλους απόθεσης

Τιμή ανά τεμάχιο πλήρως τοποθετημένα και συνδεδεμένα με το δίκτυο ύδρευσης και αποχέτευσης.
(1 ΤΕΜ)

(Ολογράφος) : (Αριθμητικά): 1.000,00
Χίλια ευρώ

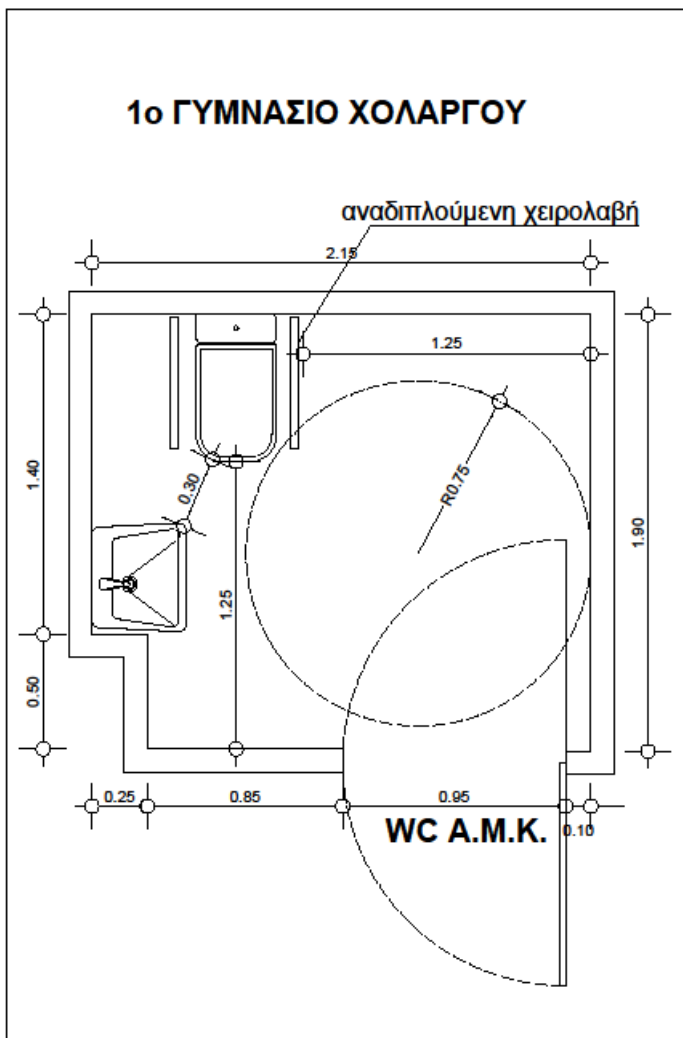

2^ο ΓΥΜΝΑΣΙΟ ΧΟΛΑΡΓΟΥ

Α.Τ.	: 7	
Άρθρο	: ΑΤΗΕ Ν\9910.02	Εξοπλισμός τουαλέτας ΑΜΕΑ πλήρης
Κωδικός	ΗΛΜ 14	100%
αναθεώρησης:		

Εξοπλισμός τουαλέτας ΑΜΕΑ πλήρης

Προμήθεια και τοποθέτηση πλήρους σετ WC για άτομα με ειδικές ανάγκες. Στην τιμή του άρθρου προβλέπεται η προμήθεια των ειδών υγιεινής ήτοι λεκάνη και κάθισμα - κάλυμα ειδικού τύπου, τοποθέτηση οριζόντιων χειρολαβών εκ των οποίων η μία είναι ανακλινόμενη και μία θα φέρει θήκη χαρτιού, καζανάκι χαμηλής πίεσεως με εύχρηστο χειριστήριο, μπαταρία τύπου ντους, νιπτήρας ρηχός ειδικού τύπου χωρίς κολώνα, μπαταρία με μακρύ ρουξούνι ή με φωτοκύτταρο, καθρέπτης μεγάλος με την κάτω ακμή στο 1,00 μ., από λευκή πορσελάνη ελληνικής ή ιταλικής προέλευσης, η εργασία τοποθέτησής τους και όλα τα υλικά και τα μικροϋλικά που απαιτούνται προκειμένου να παραδοθεί το WC σε πλήρη λειτουργία. Ο νιπτήρας θα είναι εργονομικός με ειδικές εγκοπές για στήριξη των αγκώνων και καμπύλο σχήμα εμπρός για καλύτερη προσέγγιση του χρήστη, σταθερής ή/και μεταβαλλόμενης κλίσης.

Η ειδική λεκάνη θα έχει καμπύλο σχήμα με πρόσθιο άνοιγμα εμπρός.

Το κάθισμα λεκάνης θα είναι ανατομικό, κατάλληλο για χρήση από ΑΜΕΑ.

Η αναμεικτική μπαταρία θα διαθέτει μακρύ μοχλό και ρουξούνι.

Το καζανάκι θα είναι χαμηλής πίεσης και θα πρέπει να μορφώνει την επιφάνεια που βρίσκεται προς την πλευρά του χρήστη ανατομικά έτσι ώστε να χρησιμεύει και ως πλάτη καθίσματος.

Θα υπάρχουν οριζόντιες ή/και κατακόρυφες χειρολαβές μήκους 100 εκ.

Ο καθρέπτης θα είναι μεταβαλλόμενης κλίσης.

Επίσης στην τιμή συμπεριλαμβάνονται και τα παρακάτω:χαρτοθήκη, πετσετοθήκη ή σύστημα στεγνώματος χεριών, σαπυνοθήκη, κρεμάστρες κ.λπ. όπως και η αποξήλωση, φόρτωση εκφόρτωση και αποκομιδή σε οποιοδήποτε μέρος όλων των ειδών υγιεινής (όπως ενδεικτικά αναφέρονται ,καθρέπτης, λεκάνη, καζανάκι σωλήνες με τα εξαρτήματά τους πόρτα κλπ) και ένα μέρος του τοίχου από οπτόπλινθους (οριζόντια και κατακόρυφα) και το επίχρισμα (όλων των στρώσεων) του εμφανισθέντος τοίχου

Προμήθεια, τοποθέτηση και σύνδεση των απαιτούμενων στοιχείων, συσκευών και εξαρτημάτων ηλεκτρολογικού εξοπλισμού με προδιαγραφές εξυπηρέτησης ΑμεΑ, στο υφιστάμενο ηλεκτρολογικό δίκτυο, με τις απαραίτητες προσαρμογές σ' αυτό. Περιλαμβάνονται φωτιστικά σώματα, πριζοδιακόπτες, σύστημα κλήσης βοήθειας, ταχυθερμαντήρας κ.λπ. σύμφωνα με τη μελέτη και τις υποδείξεις της επίβλεψης.

Πλήρης περαιωμένη εργασία με όλα τα απαραίτητα υλικά και μικροϋλικά και τις απαιτούμενες δοκιμές αντοχής, λειτουργίας κ.λπ.

Προμήθεια, τοποθέτηση και σύνδεση των απαιτούμενων στοιχείων, συσκευών και εξαρτημάτων ηλεκτρολογικού αποχετευτικού και υδραυλικού εξοπλισμού με προδιαγραφές εξυπηρέτησης ΑμεΑ, στο υφιστάμενο ηλεκτρολογικό υδραυλικό αποχετευτικό δίκτυο, με τις απαραίτητες προσαρμογές σ' αυτό.

Περιλαμβάνονται ενδεικτικά και όχι περιοριστικά φωτιστικά σώματα, πριζοδιακόπτες, σύστημα κλήσης βοήθειας, ταχυθερμαντήρας, χαλκοσωλήνες, αποχετευτικές υδραυλικές σωληνώσεις κ.λπ. και οι οδεύσεις αυτών με τις αποξηλώσεις παλαιών και αποκατάσταση αυτών σύμφωνα με τη μελέτη και τις υποδείξεις της επίβλεψης

Η αποξήλωση, φόρτωση, εκφόρτωση και αποκομιδή σε οποιοδήποτε μέρος απόθεσης μπαζών όλων των ειδών υγιεινής (όπως ενδεικτικά και όχι περιοριστικά αναφέρονται ,καθρέπτης, λεκάνη, καζανάκι σωλήνες με τα εξαρτήματά τους πόρτα ουρητήρες κλπ) , των τοίχων από οπτόπλινθους (που θα γκρεμιστούν με υπόδειξη της επίβλεψης) το επίχρισμα (όλων των στρώσεων) των ηλεκτρολογικών και υδραυλικών τμημάτων που υπάρχουν σε αυτούς, όπως και των πλακιδίων με την οποιαδήποτε μορφή επικόλλησης αυτών (είτε επίχρισμα είτε κόλλα πλακιδίων)

Προμήθεια, τοποθέτηση και σύνδεση των απαιτούμενων στοιχείων, συσκευών και εξαρτημάτων ηλεκτρολογικού αποχετευτικού και υδραυλικού εξοπλισμού με προδιαγραφές εξυπηρέτησης ΑμεΑ, στο

υφιστάμενο ηλεκτρολογικό υδραυλικό αποχετευτικό δίκτυο, με τις απαραίτητες προσαρμογές σ' αυτό. Περιλαμβάνονται ενδεικτικά και όχι περιοριστικά φωτιστικά σώματα, πριζοδιακόπτες, σύστημα κλήσης βοήθειας, ταχυθερμαντήρας, χαλκοσωλήνες, αποχετευτικές υδραυλικές σωληνώσεις κ.λπ. και οι οδεύσεις αυτών με τις αποξηλώσεις παλαιών και αποκατάσταση αυτών σύμφωνα με τη μελέτη και τις υποδείξεις της επίβλεψης.

Η Μεταφορά σε οποιοδήποτε μέρος εντός αττικής (ολων των μπαζών που θα δημιουργηθούν) με την πληρωμή του τέλους απόθεσης

Τιμή ανά τεμάχιο πλήρως τοποθετημένα και συνδεδεμένα με το δίκτυο ύδρευσης και αποχέτευσης.

(1 ΤΕΜ)

(Ολογράφος) : (Αριθμητικά): 1.000,00
Χίλια ευρώ

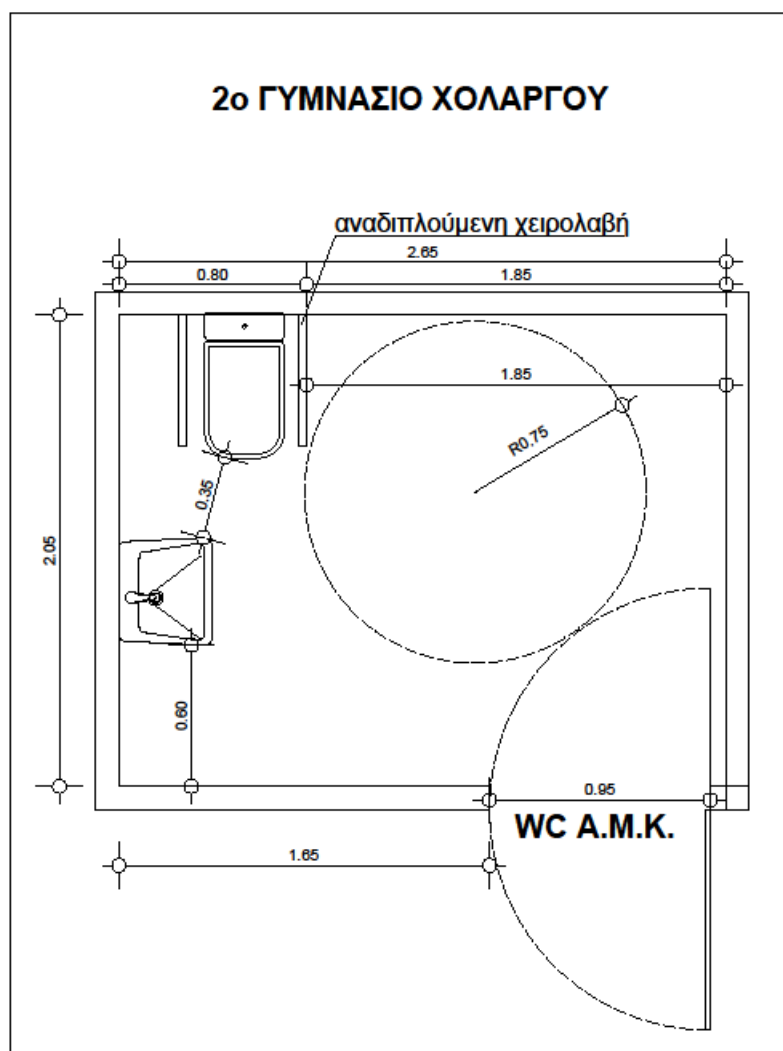

1^ο ΛΥΚΕΙΟ ΠΑΠΑΓΟΥ

Α.Τ. : 8
Άρθρο : ΑΤΗΕ Ν\9910.02 **Εξοπλισμός τουαλέτας ΑΜΕΑ πλήρης**
Κωδικός ΗΛΜ 14 **100%**
αναθεώρησης:

Εξοπλισμός τουαλέτας ΑΜΕΑ πλήρης

Προμήθεια και τοποθέτηση πλήρους σετ WC για άτομα με ειδικές ανάγκες. Στην τιμή του άρθρου προβλέπεται η προμήθεια των ειδών υγιεινής ήτοι λεκάνη και κάθισμα - κάλυμμα ειδικού τύπου, τοποθέτηση οριζόντιων χειρολαβών εκ των οποίων η μία είναι ανακλινόμενη και μία θα φέρει θήκη χαρτιού, καζανάκι χαμηλής πίεσεως με εύχρηστο χειριστήριο, μπαταρία τύπου ντους, νιπτήρας ρηχός ειδικού τύπου χωρίς κολώνα, μπαταρία με μακρύ ρουζούνι ή με φωτοκύτταρο, καθρέπτης μεγάλος με την κάτω ακμή στο 1,00 μ., από λευκή πορσελάνη ελληνικής ή ιταλικής προέλευσης, η εργασία τοποθέτησής τους και όλα τα υλικά και τα μικροϋλικά που απαιτούνται προκειμένου να παραδοθεί το WC σε πλήρη λειτουργία. Ο νιπτήρας θα είναι εργονομικός με ειδικές εγκοπές για στήριξη των αγκώνων και καμπύλο σχήμα εμπρός για καλύτερη προσέγγιση του χρήστη, σταθερής ή/και μεταβαλλόμενης κλίσης.

Η ειδική λεκάνη θα έχει καμπύλο σχήμα με πρόσθιο άνοιγμα εμπρός.

Το κάθισμα λεκάνης θα είναι ανατομικό, κατάλληλο για χρήση από ΑΜΕΑ.

Η αναμεικτική μπαταρία θα διαθέτει μακρύ μοχλό και ρουζούνι.

Το καζανάκι θα είναι χαμηλής πίεσης και θα πρέπει να μορφώνει την επιφάνεια που βρίσκεται προς την πλευρά του χρήστη ανατομικά έτσι ώστε να χρησιμεύει και ως πλάτη καθίσματος.

Θα υπάρχουν οριζόντιες ή/και κατακόρυφες χειρολαβές μήκους 100 εκ.

Ο καθρέπτης θα είναι μεταβαλλόμενης κλίσης.

Επίσης στην τιμή συμπεριλαμβάνονται και τα παρακάτω:χαρτοθήκη, πετσετοθήκη ή σύστημα στεγνώματος χεριών, σαπυνοθήκη, κρεμάστρες κ.λπ. όπως και η αποξήλωση, φόρτωση εκφόρτωση και αποκομιδή σε οποιοδήποτε μέρος όλων των ειδών υγιεινής (όπως ενδεικτικά αναφέρονται ,καθρέπτης, λεκάνη, καζανάκι σωλήνες με τα εξαρτήματά τους πόρτα κλπ) και ένα μέρος του τοίχου από οπτόπλινθους (οριζόντια και κατακόρυφα) και το επίχρισμα (όλων των στρώσεων) του εμφανισθέντος τοίχου

Προμήθεια, τοποθέτηση και σύνδεση των απαιτούμενων στοιχείων, συσκευών και εξαρτημάτων ηλεκτρολογικού εξοπλισμού με προδιαγραφές εξυπηρέτησης ΑμεΑ, στο υφιστάμενο ηλεκτρολογικό δίκτυο, με τις απαραίτητες προσαρμογές σ' αυτό. Περιλαμβάνονται φωτιστικά σώματα, πριζοδιακόπτες, σύστημα κλήσης βοήθειας, ταχυθερμαντήρας κ.λπ. σύμφωνα με τη μελέτη και τις υποδείξεις της επίβλεψης.

Πλήρης περαιωμένη εργασία με όλα τα απαραίτητα υλικά και μικροϋλικά και τις απαιτούμενες δοκιμές αντοχής, λειτουργίας κ.λπ.

Προμήθεια, τοποθέτηση και σύνδεση των απαιτούμενων στοιχείων, συσκευών και εξαρτημάτων ηλεκτρολογικού αποχετευτικού και υδραυλικού εξοπλισμού με προδιαγραφές εξυπηρέτησης ΑμεΑ, στο υφιστάμενο ηλεκτρολογικό υδραυλικό αποχετευτικό δίκτυο, με τις απαραίτητες προσαρμογές σ' αυτό. Περιλαμβάνονται ενδεικτικά και όχι περιοριστικά φωτιστικά σώματα, πριζοδιακόπτες, σύστημα κλήσης βοήθειας, ταχυθερμαντήρας, χαλκοσωλήνες, αποχετευτικές υδραυλικές σωληνώσεις κ.λπ. και οι οδεύσεις αυτών με τις αποξηλώσεις παλαιών και αποκατάσταση αυτών σύμφωνα με τη μελέτη και τις υποδείξεις της επίβλεψης

Η αποξήλωση, φόρτωση, εκφόρτωση και αποκομιδή σε οποιοδήποτε μέρος απόθεσης μπαζών όλων των ειδών υγιεινής (όπως ενδεικτικά και όχι περιοριστικά αναφέρονται ,καθρέπτης, λεκάνη, καζανάκι σωλήνες με τα εξαρτήματά τους πόρτα ουρητήρες κλπ) ,των τοίχων από οπτόπλινθους (που θα γκρεμιστούν με υπόδειξη της επίβλεψης) το επίχρισμα (όλων των στρώσεων) των ηλεκτρολογικών και υδραυλικών τμημάτων που υπάρχουν σε αυτούς, όπως και των πλακιδίων με την οποιαδήποτε μορφή επικόλλησης αυτών (είτε επίχρισμα είτε κόλλα πλακιδίων)

Προμήθεια, τοποθέτηση και σύνδεση των απαιτούμενων στοιχείων, συσκευών και εξαρτημάτων ηλεκτρολογικού αποχετευτικού και υδραυλικού εξοπλισμού με προδιαγραφές εξυπηρέτησης ΑμεΑ, στο υφιστάμενο ηλεκτρολογικό

υδραυλικό αποχετευτικό δίκτυο, με τις απαραίτητες προσαρμογές σ' αυτό. Περιλαμβάνονται ενδεικτικά και όχι περιοριστικά φωτιστικά σώματα, πριζοδιακόπτες, σύστημα κλήσης βοήθειας, ταχυθερμαντήρας, χαλκοσωλήνες, αποχετευτικές υδραυλικές σωληνώσεις κ.λπ. και οι οδεύσεις αυτών με τις αποξηλώσεις παλαιών και αποκατάσταση αυτών σύμφωνα με τη μελέτη και τις υποδείξεις της επίβλεψης.

Η Μεταφορά σε οποιοδήποτε μέρος εντός αττικής (ολων των μπαζών που θα δημιουργηθούν) με την πληρωμή του τέλους απόθεσης

Τιμή ανά τεμάχιο πλήρως τοποθετημένα και συνδεδεμένα με το δίκτυο ύδρευσης και αποχέτευσης.
(1 TEM)

	(Αριθμητικά):	1.000,00
(Ολογράφως) :	Χίλια ευρώ	

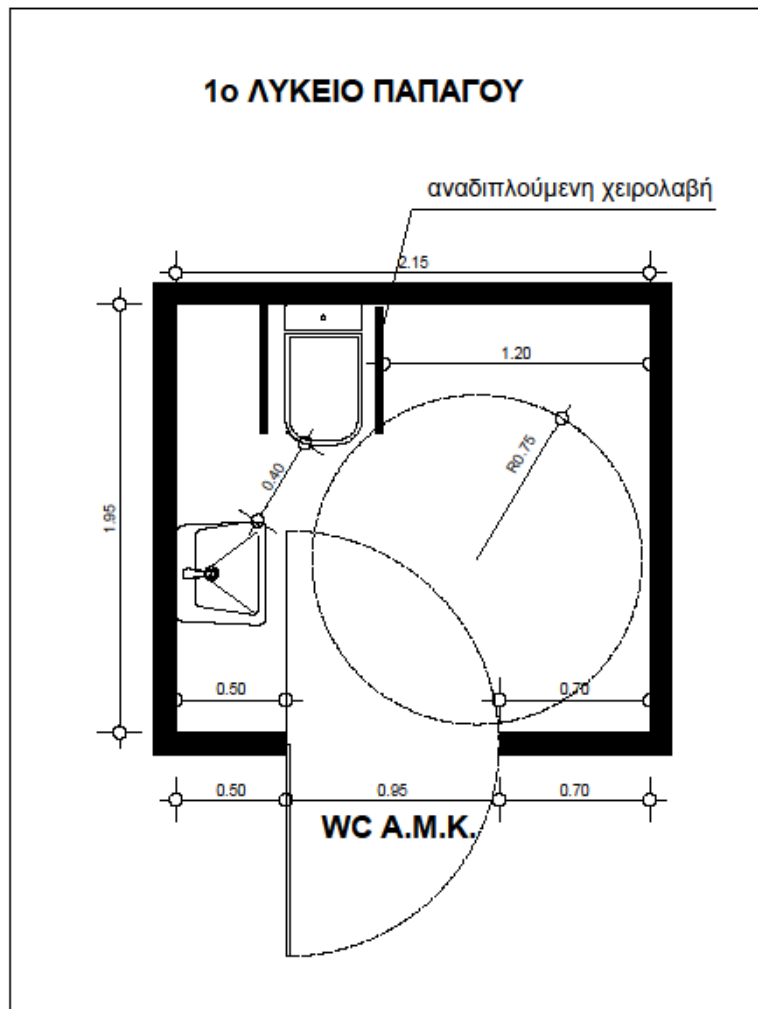

**2^ο ΝΗΠΙΑΓΩΓΕΙΟ ΧΟΛΑΡΓΟΥ
(ΠΑΡΑΡΤΗΜΑ)**

Α.Τ.	: 9	
Άρθρο	: ΑΤΗΕ Ν\9910.02	Εξοπλισμός τουαλέτας ΑΜΕΑ πλήρης
Κωδικός	ΗΛΜ 14	100%
αναθεώρησης:		

Εξοπλισμός τουαλέτας ΑΜΕΑ πλήρης

Προμήθεια και τοποθέτηση πλήρους σετ WC για άτομα με ειδικές ανάγκες. Στην τιμή του άρθρου προβλέπεται η προμήθεια των ειδών υγιεινής ήτοι λεκάνη και κάθισμα - κάλυμμα ειδικού τύπου, τοποθέτηση οριζόντιων χειρολαβών εκ των οποίων η μία είναι ανακλινόμενη και μία θα φέρει θήκη χαρτιού, καζανάκι χαμηλής πίεσεως με εύχρηστο χειριστήριο, μπαταρία τύπου ντους, νιπτήρας ρηχός ειδικού τύπου χωρίς κολώνα, μπαταρία με μακρύ ρουζούνι ή με φωτοκύτταρο, καθρέπτης μεγάλος με την κάτω ακμή στο 1,00 μ., από λευκή πορσελάνη ελληνικής ή ιταλικής προέλευσης, η εργασία τοποθέτησής τους και όλα τα υλικά και τα μικροϋλικά που απαιτούνται προκειμένου να παραδοθεί το WC σε πλήρη λειτουργία. Ο νιπτήρας θα είναι εργονομικός με ειδικές εγχοπές για στήριξη των αγκώνων και καμπύλο σχήμα εμπρός για καλύτερη προσέγγιση του χρήστη, σταθερής ή/και μεταβαλλόμενης κλίσης.

Η ειδική λεκάνη θα έχει καμπύλο σχήμα με πρόσθιο άνοιγμα εμπρός.

Το κάθισμα λεκάνης θα είναι ανατομικό, κατάλληλο για χρήση από ΑΜΕΑ.

Η αναμεικτική μπαταρία θα διαθέτει μακρύ μοχλό και ρουζούνι.

Το καζανάκι θα είναι χαμηλής πίεσης και θα πρέπει να μορφώνει την επιφάνεια που βρίσκεται προς την πλευρά του χρήστη ανατομικά έτσι ώστε να χρησιμεύει και ως πλάτη καθίσματος.

Θα υπάρχουν οριζόντιες ή/και κατακόρυφες χειρολαβές μήκους 100 εκ.

Ο καθρέπτης θα είναι μεταβαλλόμενης κλίσης.

Επίσης στην τιμή συμπεριλαμβάνονται και τα παρακάτω:χαρτοθήκη, πετσετοθήκη ή σύστημα στεγνώματος χεριών, σαπυνοθήκη, κρεμάστρες κ.λπ. όπως και η αποξήλωση, φόρτωση εκφόρτωση και αποκομιδή σε οποιοδήποτε μέρος όλων των ειδών υγιεινής (όπως ενδεικτικά αναφέρονται ,καθρέπτης, λεκάνη, καζανάκι σωλήνες με τα εξαρτήματά τους πόρτα κλπ) και ένα μέρος του τοίχου από οπτόπλινθους (οριζόντια και κατακόρυφα) και το επίχρισμα (όλων των στρώσεων) του εμφανισθέντος τοίχου

Προμήθεια, τοποθέτηση και σύνδεση των απαιτούμενων στοιχείων, συσκευών και εξαρτημάτων ηλεκτρολογικού εξοπλισμού με προδιαγραφές εξυπηρέτησης ΑμεΑ, στο υφιστάμενο ηλεκτρολογικό δίκτυο, με τις απαραίτητες προσαρμογές σ' αυτό. Περιλαμβάνονται φωτιστικά σώματα, πριζοδιακόπτες, σύστημα κλήσης βοήθειας, ταχυθερμαντήρας κ.λπ. σύμφωνα με τη μελέτη και τις υποδείξεις της επίβλεψης.

Πλήρης περαιωμένη εργασία με όλα τα απαραίτητα υλικά και μικροϋλικά και τις απαιτούμενες δοκιμές αντοχής, λειτουργίας κ.λπ.

Επίσης καθαίρεση μπατικής πλινθοδομής για την διάνοιξη θύρας w.c , δημιουργία δρομικής τοιχοποιίας , επιχρίσματα ,χρωματισμοί και τοποθέτηση πλακιδίων όπου απαιτείται.

Μπάζωμα τμήματος για αλφάδωμα δαπέδου w.c, δημιουργία δρομικής τοιχοποιίας , επιχρίσματα ,χρωματισμοί και τοποθέτηση πλακιδίων σε πάτωμα και τοίχους w.c.

Η αποξήλωση, φόρτωση, εκφόρτωση και αποκομιδή σε οποιοδήποτε μέρος απόθεσης μπαζών όλων των ειδών υγιεινής (όπως ενδεικτικά και όχι περιοριστικά αναφέρονται ,καθρέπτης, λεκάνη, καζανάκι σωλήνες με τα εξαρτήματά τους πόρτα ουρητήρες κλπ) ,των τοίχων από οπτόπλινθους (που θα γκρεμιστούν με υπόδειξη της επίβλεψης) το επίχρισμα (όλων των στρώσεων) των ηλεκτρολογικών και υδραυλικών τμημάτων που υπάρχουν σε αυτούς, όπως και των πλακιδίων με την οποιαδήποτε μορφή επικόλλησης αυτών (είτε επίχρισμα είτε κόλλα πλακιδίων)

Προμήθεια, τοποθέτηση και σύνδεση των απαιτούμενων στοιχείων, συσκευών και εξαρτημάτων ηλεκτρολογικού αποχετευτικού και υδραυλικού εξοπλισμού με προδιαγραφές εξυπηρέτησης ΑμεΑ, στο υφιστάμενο ηλεκτρολογικό υδραυλικό αποχετευτικό δίκτυο, με τις απαραίτητες προσαρμογές σ' αυτό. Περιλαμβάνονται ενδεικτικά και όχι περιοριστικά φωτιστικά σώματα, πριζοδιακόπτες, σύστημα κλήσης βοήθειας, ταχυθερμαντήρας, χαλκοσωλήνες, αποχετευτικές υδραυλικές σωληνώσεις κ.λπ. και οι οδεύσεις αυτών με τις αποξηλώσεις παλαιών και αποκατάσταση αυτών σύμφωνα με τη μελέτη και τις υποδείξεις της επίβλεψης.

Τιμή ανά τεμάχιο πλήρως τοποθετημένα και συνδεδεμένα με το δίκτυο ύδρευσης και αποχέτευσης.
(1 ΤΕΜ)

Η Μεταφορά σε οποιοδήποτε μέρος εντός αττικής (ολων των μπαζών που θα δημιουργηθούν) με την πληρωμή του τέλους απόθεσης

ΟΛΟΓΡΑΦΩΣ ΧΙΛΙΑ ΟΚΤΑΚΟΣΣΙΑ ΕΥΡΩ

ΑΡΙΘΜΗΤΙΚΩΣ 1800€

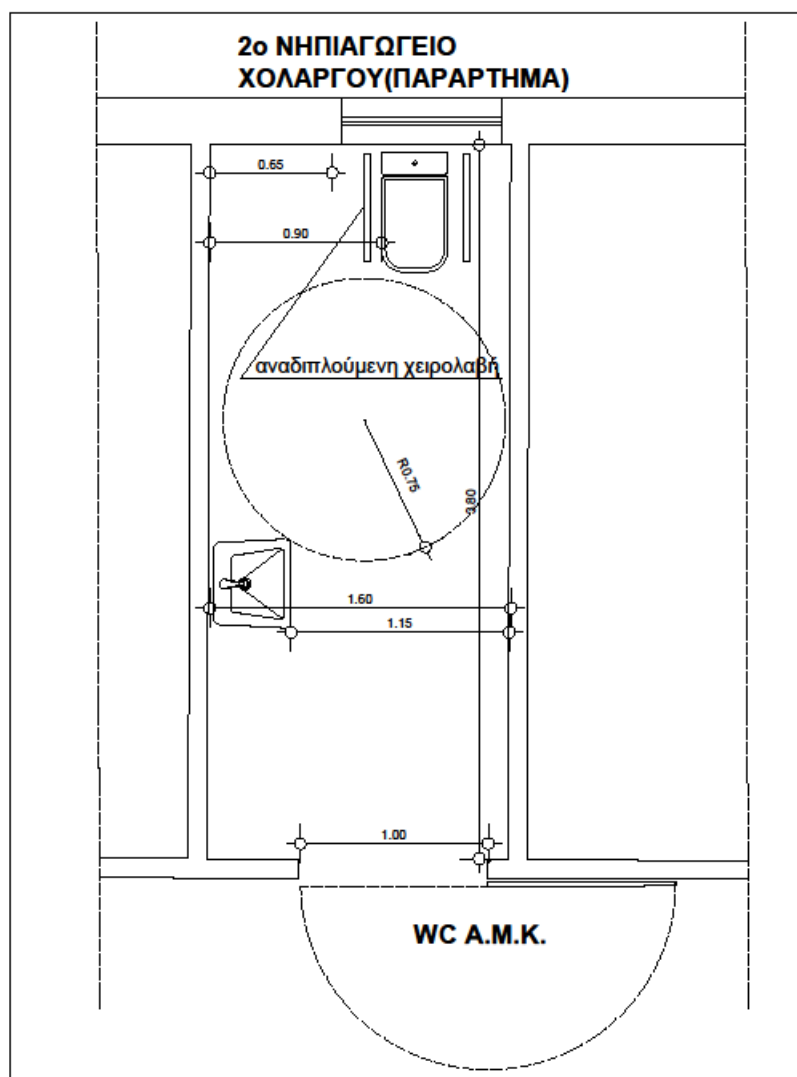

Α.Τ. : 10

**ΑΡΘΡΟ ΟΙΚ Προμήθεια, μεταφορά επιτόπου, διάστρωση και συμπύκνωση
σκυροδέματος χωρίς χρήση αντλίας
32.02.04**

Κωδικός αναθεώρησης: ΟΙΚ 3204

100%

Παραγωγή ή προμήθεια και μεταφορά επί τόπου του έργου σκυροδέματος οποιασδήποτε κατηγορίας ή ποιότητας, σύμφωνα με τις διατάξεις του Κανονισμού Τεχνολογίας

Σκυροδέματος (ΚΤΣ), με την διάστρωση χωρίς χρήση αντλίας σκυροδέματος και την συμπύκνωση αυτού επί των καλουπιών ή/και λοιπών επιφανειών υποδοχής σκυροδέματος, χωρίς την δαπάνη κατασκευής των καλουπιών, σύμφωνα με την μελέτη του έργου, και τις ΕΤΕΠ:

- 01-01-01-00 "Παραγωγή και μεταφορά σκυροδέματος",
- 01-01-02-00 "Διάστρωση σκυροδέματος",
- 01-01-03-00 "Συντήρηση σκυροδέματος",
- 01-01-04-00 "Εργοταξιακά συγκροτήματα παραγωγής σκυροδέματος",
- 01-01-05-00 "Δομητική συμπύκνωση σκυροδέματος",
- 01-01-07-00 "Σκυροδετήσεις ογκωδών κατασκευών".

Επισημαίνεται ότι απαγορεύεται αυστηρά η προσθήκη νερού στο σκυρόδεμα επί τόπου του έργου. Επίσης απαγορεύεται η χρήση του σκυροδέματος μετά την παρέλευση 90 λεπτών από την ανάμιξη, εκτός εάν εφαρμοσθούν επιβραδυντικά πρόσθετα με βάση ειδική μελέτη συνθέσεως.

Στην τιμή περιλαμβάνονται:

- α. Η προμήθεια, η μεταφορά από οποιαδήποτε απόσταση στη θέση εκτέλεσης του έργου, του σκυροδέματος εφόσον πρόκειται για εργοστασιακό σκυρόδεμα ή η προμήθεια, φορτοεκφόρτωση όλων των απαιτούμενων υλικών (αδρανών, τσιμέντων, νερού) για την παρασκευή του σκυροδέματος, εφόσον το σκυρόδεμα παρασκευάζεται επί τόπου, οι σταλίες των αυτοκινήτων μεταφοράς αδρανών υλικών και σκυροδέματος, η παρασκευή το μίγματος και οι πλάγιες μεταφορές του μέχρι την θέση διάστρωσης, με χρήση οποποιονδήποτε μέσω εκτός από αντλία σκυροδέματος και πυργογερανό,

Επισημαίνεται ότι στην τιμή ανά κατηγορία σκυροδέματος συμπεριλαμβάνεται η δαπάνη της εκάστοτε απαιτούμενης ποσότητας τσιμέντου για την επίτευξη των προβλεπόμενων χαρακτηριστικών (αντοχής, εργασίμου κλπ) υπό την εφαρμοζόμενη κοκκομετρική διαβάθμιση των αδρανών κατά περίπτωση. Σε ουδεμία περίπτωση επιμετράται ιδιαίτερα η ενσωματούμενη ποσότητα τσιμέντου στο σκυρόδεμα.

Η απαιτούμενη κοκκομετρική διαβάθμιση των αδρανών και η περιεκτικότητα σε τσιμέντο για την επίτευξη της ζητούμενης χαρακτηριστικής αντοχής του σκυροδέματος καθορίζεται εργαστηριακά με δαπάνη του Αναδόχου.

- β. Τα πάσης φύσεως πρόσθετα (πλήν ρευστοποιητικών και επιβραδυντικών πήξεως) που προβλέπονται από την εγκεκριμένη, κατά περίπτωση, μελέτη συνθέσεως, επιμετρώνται και πληρώνονται ιδιαιτέρως.
- γ. Η δαπάνη χρήσεως δομητών μάζας ή/και επιφανείας και η διαμόρφωση της άνω στάθμης των σκυροδοτούμενων στοιχείων (τελικής ή προσωρινής), σύμφωνα με τα καθοριζόμενα στην μελέτη του έργου αναφορικά με την ποιότητα και τις ανοχές του τελειώματος.
- δ. Συμπεριλαμβάνεται επίσης ανηγμένη η δαπάνη σταλίας των οχημάτων μεταφοράς του σκυροδέματος (βαρέλας) και η περισυλλογή, φόρτωση και απομάκρυνση τυχόν υπερχειλίσεων σκυροδέματος από την θέση σκυροδέτησης.
- ε. Δεν συμπεριλαμβάνεται η πρόσθετη επεξεργασία διαμόρφωσης δαπέδων ειδικών απαιτήσεων (λ.χ. βιομηχανικό δάπεδο).

Οι τιμές έχουν εφαρμογή σε πάσης φύσεως κατασκευές από σκυρόδεμα, εκτός από κελύφη, ασίδες και τρούλους.

Επιμέτρηση ανά κυβικό μέτρο κατασκευασθέντος στοιχείου από σκυρόδεμα, σύμφωνα με τις προβλεπόμενες από την μελέτη διαστάσεις

32.02.04 Για κατασκευές από σκυρόδεμα κατηγορίας C16/20

Τιμή ανά κυβικό μέτρο (m³). 90,00ΕΥΡΩ
Ολογράφως: ενενήντα ευρώ

A.T 11**ΟΙΚ. 38.20.03 Χαλύβδινοι οπλισμοί σκυροδέματος**

Κωδικός αναθεώρησης: ΟΙΚ 3873

Προμήθεια και μεταφορά επί τόπου του έργου χάλυβα οπλισμού σκυροδέματος, μορφής διατομών, κατηγορίας (χάλυβας B500A, B500C και δομικά πλέγματα) και διαμόρφωσης σύμφωνα με την μελέτη, προσέγγιση στην θέση ενσωμάτωσης με οποιοδήποτε μέσον και τοποθέτησή του σύμφωνα με τα σχέδια οπλισμού. Εκτέλεση εργασιών σύμφωνα με την ΕΤΕΠ 01-02-01-00 "Χαλύβδινος οπλισμός σκυροδεμάτων"

Η τοποθέτηση του σιδηροοπλισμού θα γίνεται μόνον μετά την παραλαβή του ξυλοτύπου ή της επιφανείας έδρασης του σκυροδέματος (π.χ. υπόστρωμα οπλισμένων δαπέδων κλπ).

Ο χάλυβας οπλισμού σκυροδεμάτων επιμετράται σε χιλιόγραμμα βάσει αναλυτικών Πινάκων Οπλισμού. Εάν οι πίνακες αυτοί δεν συμπεριλαμβάνονται στην εγκεκριμένη μελέτη του έργου θα συντάσσονται με μέριμνα του Αναδόχου και θα υποβάλλονται στην Υπηρεσία προς έλεγχο και θεώρηση πριν από την έναρξη της τοποθέτησης του οπλισμού.

Οι Πίνακες θα συντάσσονται βάσει των σχεδίων της μελέτης και θα περιλαμβάνουν λεπτομερώς τις διαστάσεις των ράβδων (αναπτύγματα), τις διαμέτρους, τις θέσεις τοποθέτησης και τα μήκη υπερκάλυψης, τα βάρη ανά τρέχον μέτρο κατά διάμετρο, τα επί μέρους και τα ολικά μήκη των ράβδων, τα μερικά βάρη ανά διάμετρο και το ολικό βάρος. Οι ως άνω Πίνακες Οπλισμού, μετά την παραλαβή των οπλισμών, θα υπογράφονται από τον Ανάδοχο και την Υπηρεσία και θα αποτελούν την επιμέτρηση των οπλισμών.

Το ανά τρέχον μέτρο βάρος των ράβδων οπλισμού θα υπολογίζεται με βάση τον πίνακα 3-1 του ΚΤΧ-2008, ο οποίος παρατίθεται στην συνέχεια. Σε καμμία περίπτωση δεν γίνεται αποδεκτός ο προσδιορισμός του μοναδιαίου βάρους των ράβδων βάσει ζυγολογίου.

Ονομ. διάμετρος (mm)	Πεδίο εφαρμογής					Ονομ. διατομή (mm ²)	Ονομ. μάζα/ μέτρο (kg/m)
	Ράβδοι	Κουλούρες και ευθυγραμμισμένα προϊόντα		Ηλεκτρο- συγκολλημένα πλέγματα και δικτυώματα			
		B500C	B500A	B500C	B500A		
5,0		√		√		19,6	0,154
5,5		√		√		23,8	0,187
6,0	√	√	√	√	√	28,3	0,222
6,5		√		√		33,2	0,260
7,0		√		√		38,5	0,302
7,5		√		√		44,2	0,347
8,0	√	√	√	√	√	50,3	0,395
10,0	√		√		√	78,5	0,617
12,0	√		√		√	113	0,888
14,0	√		√		√	154	1,21
16,0	√		√		√	201	1,58

Ονομ. διάμετρος (mm)	Πεδίο εφαρμογής					Ονομ. διατομή (mm ²)	Ονομ. μάζα/ μέτρο (kg/m)
	Ράβδοι	Κουλούρες και ευθυγραμμισμένα προϊόντα		Ηλεκτρο- συγκολλημένα πλέγματα και δικτυώματα			
		B500C	B500A	B500C	B500A		
18,0	✓					254	2,00
20,0	✓					314	2,47
22,0	✓					380	2,98
25,0	✓					491	3,85
28,0	✓					616	4,83
32,0	✓					804	6,31
40,0	✓					1257	9,86

Στις επιμετρούμενες ποσότητες, πέραν της προμήθειας, μεταφοράς επί τόπου, διαμόρφωσης και τοποθέτησης του οπλισμού, περιλαμβάνονται ανηγμένα τα ακόλουθα:

- Η σύνδεση των ράβδων κατά τρόπο στερεό με σύρμα, σε όλες ανεξάρτητα τις διασταυρώσεις και όχι εναλλάξ
- Η προμήθεια του σύρματος πρόσδεσης.
- Η προμήθεια και τοποθέτηση αρμοκλειδών (κατά ISO 15835-2), εκτός αν στα συμβατικά τεύχη του έργου προβλέπεται ιδιαίτερη επιμέτρηση και πληρωμή αυτών.
- Οι πλάγιες μεταφορές και η διακίνηση του οπλισμού σε οποιοδήποτε ύψος από το δάπεδο εργασίας.
- Η τοποθέτηση υποστηριγμάτων (καβίλιες, αναβολείς) και ειδικών τεμαχίων ανάρτησης που τυχόν θα απαιτηθούν (εργασία και υλικά).
- Η απομείωση και φθορά του οπλισμού κατά την κοπή και κατεργασία .

Τιμή ανά χιλιόγραμμο (kg) σιδηρού οπλισμού υδραυλικών έργων τοποθετημένου σύμφωνα με την μελέτη.

38.20.03 Δομικά πλέγματα B500C

Κωδικός Αναθεώρησης ΟΙΚ-3873

EYPΩ

1,01 (ΕΝΑ ΕΥΡΩ ΚΑΙ ΕΝΑ ΛΕΠΤΟ)

A.T. 12

Άρθρο: ΝΑΟΙΚ Ν\B64.01.99.04 Μεταλλικά κιγκλιδώματα ύψους 90 cm με κουπαστή διατομής Φ60 mm.

Κωδικός αναθεώρησης: ΟΙΚ 6401 100%

Μεταλλικά κιγκλιδώματα ύψους 90 cm με κουπαστή διατομής Φ60 mm και τρεις οριζόντιες μασίφράβδους Φ18 mm και
ορθοστάτες ανά 80 cm από διπλές λάμες 40/10 mm, μορφής και διαστάσεων σύμφωνα με τα σχέδια της μελέτης που περιλαμβάνουν:

α) Ορθοστάτες από διπλές λάμες διατομής 40/10 mm

β) Κουπαστή από σιδηροσωλήνα Φ60 mm και τρεις οριζόντιες ράβδους μασίφ διατομής Φ18 mm

γ) Στήριξη με λάμες διατομής 40*10 mm και μήκους 120 mm σε σχήμα Τ πακτωμένη στο μπετόν.

Περιλαμβάνονται υλικά μικροϋλικά, μπουλόνια στήριξης των ορθοστατών στον βαθμιδοφόρο και εργασία πλήρους κατασκευής, τοποθέτησης και στερέωσης.

Τιμή ανά μέτρο (m)

ΕΥΡΩ (Αριθμητικά) : 70,00

(Ολογράφως) : ΕΒΔΟΜΗΝΤΑ ΕΥΡΩ

Παπάγου 15/09/2020
Ο ΣΥΝΤΑΞΑΣ

Παπάγου 15 /09/2020
Ο ΑΝ. ΠΡΟΙΣΤΑΜΕΝΟΣ Δ.Τ.Υ.Δ.Π.-Χ.

ΑΝΘΗΣ ΔΗΜΗΤΡΗΣ
Πολιτικός Μηχανικός

ΚΩΝΣΤΑΝΤΙΝΟΣ ΚΩΝΣΤΑΝΤΙΟΣ
ΗΛΕΚΤΡΟΛΟΓΟΣ ΜΗΧΑΝΙΚΟΣ



ΕΛΛΗΝΙΚΗ ΔΗΜΟΚΡΑΤΙΑ
ΔΗΜΟΣ ΠΑΠΑΓΟΥ- ΧΟΛΑΡΓΟΥ
ΤΕΧΝΙΚΗ ΥΠΗΡΕΣΙΑ

ΕΡΓΟ: «ΚΑΤΑΣΚΕΥΗ ΡΑΜΠΩΝ ΚΑΙ ΧΩΡΩΝ ΥΓΙΕΙΝΗΣ ΓΙΑ
ΤΗΝ ΠΡΟΣΒΑΣΗ ΚΑΙ ΤΗΝ ΕΞΥΠΗΡΕΤΗΣΗ ΑΜΕΑ ΣΕ
ΣΧΟΛΙΚΕΣ ΜΟΝΑΔΕΣ ΔΗΜΟΥ ΠΑΠΑΓΟΥ-
ΧΟΛΑΡΓΟΥ»

ΠΡΟΫΠΟΛΟΓΙΣΜΟΣ: 29.000,00 € με ΦΠΑ
ΑΡ. ΜΕΛΕΤΗΣ: 2020112 60.7331.0003
ΔΗΜΟΥ ΠΑΠΑΓΟΥ-ΧΟΛΑΡΓΟΥ

Προϋπολογισμός Μελέτης

Α/Α	ΠΕΡΙΓΡΑΦΗ ΕΡΓΑΣΙΑΣ	ΚΩΔΙΚΟΣ ΑΡΘΡΟΥ	ΚΩΔΙΚΟΣ ΑΝΑΘΕΩΡ ΗΣΗΣ	Α.Τ.	Μ.Μ.	ΠΟΣΟΤΗΤΑ	τιμή μονάδος €	μερική δαπάνη €
	Α. ΟΙΚΟΔΟΜΙΚΑ							
1	Εξοπλισμός τουαλέτας ΑΜΕΑ πλήρης	ΑΤΗΕ Ν\9910.02	ΗΛΜ 14	1.1	ΤΕΜ.	1	2.000	2.000
2	Εξοπλισμός τουαλέτας ΑΜΕΑ πλήρης	ΑΤΗΕ Ν\9910.02	ΗΛΜ 14	1.2	ΤΕΜ.	1	1.000	1.000
3	Εξοπλισμός τουαλέτας ΑΜΕΑ πλήρης	ΑΤΗΕ Ν\9910.02	ΗΛΜ 14	1.3	ΤΕΜ.	1	1.300	1.300
4	Εξοπλισμός τουαλέτας ΑΜΕΑ πλήρης	ΑΤΗΕ Ν\9910.02	ΗΛΜ 14	1.4	ΤΕΜ.	1	1.800	1.800
5	Εξοπλισμός τουαλέτας ΑΜΕΑ πλήρης	ΑΤΗΕ Ν\9910.02	ΗΛΜ 14	1.5	ΤΕΜ.	1	1.600	1.600
6	Εξοπλισμός τουαλέτας ΑΜΕΑ πλήρης	ΑΤΗΕ Ν\9910.02	ΗΛΜ 14	1.6	ΤΕΜ.	1	1.000	1.000
7	Εξοπλισμός τουαλέτας ΑΜΕΑ πλήρης	ΑΤΗΕ Ν\9910.02	ΗΛΜ 14	1.7	ΤΕΜ.	1	1.000	1.000
8	Εξοπλισμός τουαλέτας ΑΜΕΑ πλήρης	ΑΤΗΕ Ν\9910.02	ΗΛΜ 14	1.8	ΤΕΜ.	1	1.000	1.000
9	Εξοπλισμός τουαλέτας ΑΜΕΑ πλήρης	ΑΤΗΕ Ν\9910.02	ΗΛΜ 14	1.9	ΤΕΜ.	1	1.800	1.800
10	Προμήθεια, μεταφορά επιτόπου, διάστρωση και συμπύκνωση σκυροδέματος χωρίς χρήση αντλίας Για κατασκευές από σκυρόδεμα κατηγορίας C16/20	ΟΙΚ- 32.02.04	ΟΙΚ.3214	1.10	Μ3	9	90,00	810
11	Δομικά πλέγματα B500C (S500s)	ΟΙΚ 38.20.03	ΟΙΚ 3873	1.11	kg	700	1,01	707

12	Μεταλλικά κιγκλιδώματα ύψους 90 cm με κουπαστή διατομής Φ60 mm.	ΝΟΙΚ.64.0 1.99.04	ΟΙΚ. 6402	1.12	Μ.Μ.	45	70,00	3.150

Αθροισμα εργασιών		17.167,00
ΓΕ και ΟΕ 18 %		3.090,06
ΣΥΝΟΛΙΚΗ ΔΑΠΑΝΗ ΕΡΓΟΥ ΚΑΤΑ ΤΗ ΜΕΛΕΤΗ		20.257,06
Απρόβλεπτα 15%		3.038,56
ΠΡΟΫΠΟΛΟΓΙΣΜΟΣ ΔΑΠΑΝΗΣ ΕΡΓΟΥ		23.295,62
Αναθεώρηση		91,48
ΣΥΝΟΛΙΚΗ ΔΑΠΑΝΗ ΕΡΓΑΣΙΩΝ		23.387,10
ΦΠΑ 24 %		5.612,90
ΣΥΝΟΛΙΚΗ ΔΑΠΑΝΗ ΕΡΓΟΥ		29.000,00

Παπάγου 15/09/2020
Ο ΣΥΝΤΑΞΑΣ

Παπάγου 15/09/2020
Ο ΑΝ. ΠΡΟΙΣΤΑΜΕΝΟΣ Δ.Τ.Υ.Δ.Π.-Χ.

ΑΝΘΗΣ ΔΗΜΗΤΡΗΣ
Πολιτικός Μηχανικός

ΚΩΝΣΤΑΝΤΙΝΟΣ ΚΩΝΣΤΑΝΤΙΟΣ
ΗΛΕΚΤΡΟΛΟΓΟΣ ΜΗΧΑΝΙΚΟΣ



ΕΛΛΗΝΙΚΗ ΔΗΜΟΚΡΑΤΙΑ
ΝΟΜΟΣ ΑΤΤΙΚΗΣ
ΔΗΜΟΣ ΠΑΠΑΓΟΥ-ΧΟΛΑΡΓΟΥ
ΤΕΧΝΙΚΗ ΥΠΗΡΕΣΙΑ

ΕΡΓΟ:

«ΚΑΤΑΣΚΕΥΗ ΡΑΜΠΩΝ ΚΑΙ ΧΩΡΩΝ
ΥΓΙΕΙΝΗΣ ΓΙΑ ΤΗΝ ΠΡΟΣΒΑΣΗ ΚΑΙ ΤΗΝ
ΕΞΥΠΗΡΕΤΗΣΗ ΑΜΕΑ ΣΕ ΣΧΟΛΙΚΕΣ
ΜΟΝΑΔΕΣ ΤΟΥ ΔΗΜΟΥ ΠΑΠΑΓΟΥ-
ΧΟΛΑΡΓΟΥ»

ΥΠΟΥΡΓΕΙΟ ΕΣΩΤΕΡΙΚΩΝ
ΦΙΛΟΔΗΜΟΣ ΙΙ Κ.Α ΕΣΟΔΟΥ 1322.07

ΧΡΗΜΑΤΟΔΟΤΗΣΗ:¹

ΜΕ ΕΝΑΡΙΘΜΟ 2017ΣΕ05500010

Κ.Α. 60.7331.0003 ΔΗΜΟΥ ΠΑΠΑΓΟΥ-
ΧΟΛΑΡΓΟΥ

ΚΩΔΙΚΟΣ CPV:45255400-3

NUTS GR301

ΔΙΑΚΗΡΥΞΗ ΣΥΝΟΠΤΙΚΟΥ ΔΙΑΓΩΝΙΣΜΟΥ ΓΙΑ ΤΗΝ ΕΠΙΛΟΓΗ ΑΝΑΔΟΧΟΥ ΚΑΤΑΣΚΕΥΗΣ ΕΡΓΟΥ

Ο ΔΗΜΟΣ ΠΑΠΑΓΟΥ -ΧΟΛΑΡΓΟΥ

διακηρύσσει

συνοπτικό διαγωνισμό με ανοικτή διαδικασία επιλογή αναδόχου για την κατασκευή του έργου:

«ΚΑΤΑΣΚΕΥΗ ΡΑΜΠΩΝ ΚΑΙ ΧΩΡΩΝ ΥΓΙΕΙΝΗΣ ΓΙΑ ΤΗΝ ΠΡΟΣΒΑΣΗ ΚΑΙ ΤΗΝ ΕΞΥΠΗΡΕΤΗΣΗ ΑΜΕΑ ΣΕ ΣΧΟΛΙΚΕΣ ΜΟΝΑΔΕΣ ΤΟΥ ΔΗΜΟΥ ΠΑΠΑΓΟΥ-ΧΟΛΑΡΓΟΥ»

Εκτιμώμενης αξίας 23.387,10€ Ευρώ
(πλέον Φ.Π.Α.),

(cpv: 45255400-3)

που θα διεξαχθεί σύμφωνα με α) τις διατάξεις του ν. 4412/2016 (Α' 147) και β) τους όρους της παρούσας και

καλεί

τους ενδιαφερόμενους οικονομικούς φορείς να υποβάλουν προσφορά για την ανάδειξη αναδόχου κατασκευής του ως άνω έργου.

¹ Αναγράφεται ο κωδικός ταυτοποίησης της διατιθέμενης πίστωσης (π.χ. κωδικός ενάριθμου έργου στο ΠΔΕ ή κωδικός πίστωσης του τακτικού προϋπολογισμού του φορέα υλοποίησης). Σε περίπτωση συγχρηματοδοτούμενων έργων από πόρους της Ευρωπαϊκής Ένωσης, αναγράφεται και ο τίτλος του Επιχειρησιακού Προγράμματος του ΕΣΠΑ ή άλλου συγχρηματοδοτούμενου από πόρους ΕΕ προγράμματος στο πλαίσιο του οποίου είναι ενταγμένο το δημοπρατούμενο έργο.

Περιεχόμενα

<u>ΚΕΦΑΛΑΙΟ Α΄</u>	43
<u>Άρθρο 1 Κύριος του Έργου – Αναθέτουσα Αρχή - Στοιχεία επικοινωνίας</u>	43
<u>Άρθρο 2: Παραλαβή εγγράφων σύμβασης και τευχών</u>	43
<u>Άρθρο 3 Υποβολή φακέλου προσφοράς</u>	45
<u>Άρθρο 4: Διαδικασία αποσφράγισης και αξιολόγησης των προσφορών/ Κατακύρωση/ Σύναψη σύμβασης - Ενστάσεις</u>	46
<u>4.1 Αποσφράγιση/ Αξιολόγηση/ Έγκριση πρακτικού</u>	46
<u>4.2 Πρόσκληση υποβολής δικαιολογητικών προσωρινού αναδόχου - Κατακύρωση – Πρόσκληση για υπογραφή σύμβασης</u>	47
<u>4.3 Ενστάσεις</u>	49
<u>Άρθρο 5: Έγγραφα της σύμβασης κατά το στάδιο της εκτέλεσης – Σειρά ισχύος</u>	50
<u>Άρθρο 6: Γλώσσα διαδικασίας</u>	50
<u>Άρθρο 7: Εφαρμοστέα νομοθεσία</u>	51
<u>Άρθρο 8: Χρηματοδότηση του Έργου, Φόροι, Δασμοί, κ.λ.π.- Πληρωμή Αναδόχου</u>	53
<u>Άρθρο 9: Συμπλήρωση – αποσαφήνιση πληροφοριών και δικαιολογητικών</u>	53
<u>Άρθρο 10: Απόφαση ανάληψης υποχρέωσης - Έγκριση δέσμευσης πίστωσης</u>	53
<u>ΚΕΦΑΛΑΙΟ Β΄</u>	54
<u>Άρθρο 11: Τίτλος, προϋπολογισμός, τόπος, περιγραφή και ουσιαστικά χαρακτηριστικά του έργου</u>	54
<u>Άρθρο 12: Προθεσμία εκτέλεσης του έργου</u>	55
<u>Άρθρο 13: Διαδικασία σύναψης σύμβασης - Όροι υποβολής προσφορών</u>	55
<u>Άρθρο 14: Κριτήριο Ανάθεσης</u>	56
<u>Άρθρο 15: Εγγύηση συμμετοχής</u>	56
<u>Άρθρο 16: Χορήγηση Προκαταβολής – Ρήτρα πρόσθετης καταβολής (Πριμ)</u>	56
<u>Άρθρο 17: Εγγυήσεις καλής εκτέλεσης</u>	56
<u>Άρθρο 17Α: Έκδοση εγγυητικών</u>	57
<u>Άρθρο 18: Ημερομηνία λήξης της προθεσμίας υποβολής των προσφορών- αποσφράγισης</u>	57
<u>Άρθρο 19: Χρόνος ισχύος προσφορών</u>	58
<u>Άρθρο 20: Δημοσιότητα - Δαπάνες δημοσίευσης</u>	58
<u>ΚΕΦΑΛΑΙΟ Γ΄</u>	59
<u>Άρθρο 21: Δικαιούμενοι συμμετοχής στη διαδικασία σύναψης σύμβασης</u>	59
<u>Άρθρο 22: Κριτήρια ποιοτικής επιλογής</u>	59
<u>Άρθρο 23: Αποδεικτικά μέσα ποιοτικής επιλογής</u>	63
<u>Άρθρο 24 : Περιεχόμενο Φακέλου Προσφοράς</u>	69
<u>ΚΕΦΑΛΑΙΟ Δ΄</u>	71
<u>Άρθρο 25: Υπεργολαβία</u>	71
<u>Άρθρο 26 : Διάφορες ρυθμίσεις</u>	71

ΚΕΦΑΛΑΙΟ Α'

Άρθρο 1 Κύριος του Έργου – Αναθέτουσα Αρχή² - Στοιχεία επικοινωνίας³

- 1.1** Αναθέτουσα αρχή: ΔΗΜΟΣ ΠΑΠΑΓΟΥ-ΧΟΛΑΡΓΟΥ
- Οδός : ΑΝΑΣΤΑΣΕΩΣ 90
 Ταχ.Κωδ. : 15669
 Τηλ. : 2132027120,114
 Telefax : 2132027120
 E-mail : info@dpapxol.gov.gr
 Πληροφορίες: : ΑΝΘΗΣ ΔΗΜΗΤΡΗΣ
- 1.2** Εργοδότης ή Κύριος του Έργου: ΔΗΜΟΣ ΠΑΠΑΓΟΥ-ΧΟΛΑΡΓΟΥ
- 1.3** Φορέας κατασκευής του έργου: ΔΗΜΟΣ ΠΑΠΑΓΟΥ-ΧΟΛΑΡΓΟΥ
- 1.4** Προϊστάμενη Αρχή : Δημοτικό Συμβούλιο ή Οικονομική Επιτροπή Δήμου Παπάγου-Χολαργού
- 1.5** Διευθύνουσα ή Επιβλέπουσα Υπηρεσία : : Δ/νση Τεχνικών Υπηρεσιών Δήμου Παπάγου-Χολαργού
- 1.6** Αρμόδιο Τεχνικό Συμβούλιο : Τεχνικό Συμβούλιο Δημοσίων Έργων Περιφέρειας Αττικής
- 1.7** Η Υπηρεσία που διεξάγει τον διαγωνισμό είναι το Τμήμα Μελετών & Έργων Υποδομής της Διεύθυνσης Τεχνικών Υπηρεσιών του Δήμου Παπάγου - Χολαργού, στην οποία θα κατατεθούν οι προσφορές:
- Οδός : Αναστάσεως 90
 Ταχ.Κωδ. : 15669
 Τηλ. : 2132027120
 Telefax : 2132027198
 E-mail : texniki_ypiresia@dpapxol.gov.gr

Η δημοπρασία θα διενεργηθεί στην στάθμη -1 της Τεχνικής Υπηρεσίας Δήμου Παπάγου Χολαργού Οδός Αναστάσεως 90, Παπάγου, ΤΚ 15669 την Τετάρτη 21 Οκτωβρίου του 2020 και ώρα 10:00.

Εφόσον οι ανωτέρω υπηρεσίες μεταστεγασθούν κατά τη διάρκεια της διαδικασίας σύναψης ή εκτέλεσης του έργου, υποχρεούνται να δηλώσουν άμεσα τα νέα τους στοιχεία στους προσφέροντες ή στον ανάδοχο.

Εφόσον οι ανωτέρω υπηρεσίες ή/και τα αποφαινόμενα όργανα του Φορέα Κατασκευής καταργηθούν, συγχωνευτούν ή με οποιονδήποτε τρόπο μεταβληθούν κατά τη διάρκεια της διαδικασίας σύναψης ή εκτέλεσης του έργου, υποχρεούνται να δηλώσουν άμεσα, στους προσφέροντες ή στον ανάδοχο τα στοιχεία των υπηρεσιών ή αποφαινόμενων οργάνων, τα οποία κατά τον νόμο αποτελούν καθολικό διάδοχο των εν λόγω οργάνων που υπεισέρχονται στα δικαιώματα και υποχρεώσεις τους.

Άρθρο 2: Παραλαβή εγγράφων σύμβασης και τευχών

2.1. Τα έγγραφα της σύμβασης κατά την έννοια της περιπτ. 14 της παρ. 1 του άρθρου 2 του ν. 4412/2016 για τον παρόντα διαγωνισμό είναι τα ακόλουθα :

α) η προκήρυξη σύμβασης όπως δημοσιεύθηκε στο ΚΗΜΔΗΣ,

² ή Αναθέτων Φορέας. Να αντικατασταθεί σε όλα τα σημεία της προκήρυξης εφόσον αντί αναθέτουσας αρχής είναι αναθέτων φορέας του Βιβλίου II και εφόσον ο φορέας προσαρμόσει ανάλογα τις αναφορές στα άρθρα του νόμου

³ Σε περίπτωση που η αναθέτουσα αρχή διαθέτει γραφεία σε περισσότερες από μια ταχυδρομικές διευθύνσεις, θα πρέπει να αναγραφεί στην Προκήρυξη μόνο η ταχυδρομική διεύθυνση στην οποία θα διενεργηθεί η αποσφράγιση των προσφορών των υποψηφίων, για την αποφυγή τυχόν σύγχυσης.

- β) η παρούσα διακήρυξη,
- γ) το Τυποποιημένο Έντυπο Υπεύθυνης Δήλωσης (Τ.Ε.Υ.Δ)⁴ του άρθρου 79 παρ. 4 του ν. 4412/2016 (ΦΕΚ Β/3698/16-11-2016),
- δ) το έντυπο οικονομικής προσφοράς,
- ε) ο προϋπολογισμός δημοπράτησης,
- ζ) το τιμολόγιο δημοπράτησης,
- η) η ειδική συγγραφή υποχρεώσεων,
- θ) η τεχνική συγγραφή υποχρεώσεων
- ι) το τεύχος τεχνικής περιγραφής,
- ια) η τεχνική μελέτη,
- ιβ) τυχόν συμπληρωματικές πληροφορίες και διευκρινίσεις που θα παρασχεθούν από την αναθέτουσα αρχή επί όλων των ανωτέρω

2.2 ~~Για την παραλαβή των τευχών, οι ενδιαφερόμενοι καταβάλλουν τη δαπάνη αναπαραγωγής τους, που ανέρχεται σεΕΥΡΩ~~, εκτός αν ο ενδιαφερόμενος αναλάβει με δαπάνη και επιμέλειά του την αναπαραγωγή. Οι ενδιαφερόμενοι μπορούν ακόμα, να λάβουν γνώση των εγγράφων της σύμβασης στα γραφεία της αναθέτουσας αρχής κατά τις εργάσιμες ημέρες και ώρες. Μπορούν επίσης να λάβουν αντίγραφα αυτών με δαπάνες και φροντίδα τους. Οι ενδιαφερόμενοι μπορούν να παραλάβουν τα παραπάνω στοιχεία και ταχυδρομικά, εφόσον τα ζητήσουν έγκαιρα και εμβάσουν, κατόπιν συνεννόησης με την αναθέτουσα αρχή, πέραν της αναφερομένης στο πρώτο εδάφιο δαπάνης και τη δαπάνη της ταχυδρομικής αποστολής τους. Η αναθέτουσα αρχή αποστέλλει τα ζητηθέντα στοιχεία μέσω των Ελληνικών Ταχυδρομείων ή ιδιωτικών εταιρειών μεταφοράς αλληλογραφίας και χωρίς να φέρει ευθύνη για την έγκαιρη άφιξη τους στον ενδιαφερόμενο^{5 6}.

Επιπρόσθετα προσφέρεται ελεύθερη, πλήρης, άμεση και δωρεάν ηλεκτρονική πρόσβαση στο περιεχόμενο της σύμβασης, τα παραρτήματά τους και το έντυπο οικονομικής

⁴ Από από τις 2-5-2019, παρέχεται η νέα ηλεκτρονική υπηρεσία Promitheus ESPDint (<https://espdint.eprocurement.gov.gr/>) που προσφέρει τη δυνατότητα ηλεκτρονικής σύνταξης και διαχείρισης του Τυποποιημένου Εντύπου Υπεύθυνης Δήλωσης (ΤΕΥΔ). Μπορείτε να δείτε τη σχετική ανακοίνωση στη Διαδικτυακή Πύλη του ΕΣΗΔΗΣ www.promitheus.gov.gr. Επισημαίνεται ότι η χρήση της ως άνω υπηρεσίας για τη σύνταξη του ΤΕΥΔ είναι προαιρετική για τις αναθέτουσες αρχές και τους οικονομικούς φορείς, καθώς εξακολουθούν να έχουν τη δυνατότητα να διαμορφώσουν το .doc αρχείο που είναι διαθέσιμο στην ιστοσελίδα της Αρχής στη διαδρομή <http://www.eaadhsy.gr/index.php/category-articles-gia-tous-foreis/233-egkrish-toy-typopoihmenoy-entypoy-ypeythyynhs-dhlwshs-teyd-gia-diadikasies-synapshs-dhmosias-symvashs-katw-twn-oriwn-twn-odhgiwn>

⁵ Σε περίπτωση που είναι δυνατή η με ηλεκτρονικό μέσο ελεύθερη, άμεση πλήρης και δωρεάν πρόσβαση των ενδιαφερομένων στη συγγραφή υποχρεώσεων και στα λοιπά έγγραφα της σύμβασης, θα πρέπει να προσδιορίζεται στην παρούσα διακήρυξη η ηλεκτρονική διεύθυνση στην οποία διατίθεται η εν λόγω τεκμηρίωση. Στην περίπτωση αυτή δεν υπάρχει πρόβλεψη για δαπάνη αναπαραγωγής των τευχών του διαγωνισμού.

⁶ Όταν η αναθέτουσα αρχή προτίθεται να εφαρμόσει την παρ. 2 του άρθρου 21 του ν. 4412/2016, αναφέρονται, στο παρόν άρθρο της διακήρυξης, τα μέτρα προστασίας του εμπιστευτικού χαρακτήρα των πληροφοριών, τα οποία απαιτούνται, και τον τρόπο με τον οποίο είναι δυνατή η πρόσβαση στα σχετικά έγγραφα. Ενδεικτικά, λ.χ., η αναθέτουσα αρχή θα μπορούσε να αναφέρει ότι: "Ο οικονομικός φορέας αναλαμβάνει την υποχρέωση να τηρήσει εμπιστευτικά και να μη γνωστοποιήσει σε τρίτους (συμπεριλαμβανομένων των εκπροσώπων του ελληνικού και διεθνούς Τύπου), χωρίς την προηγούμενη έγγραφη συγκατάθεση της Αναθέτουσας Αρχής, τα ανωτέρω έγγραφα ή πληροφορίες που προκύπτουν από αυτά. Οι οικονομικοί φορείς διασφαλίζουν την τήρηση των απαιτήσεων αυτών από το προσωπικό τους, τους υπεργολάβους τους και κάθε άλλο τρίτο πρόσωπο που χρησιμοποιούν κατά την ανάθεση ή εκτέλεση της σύμβασης. Για τον σκοπό αυτό, κατά την παραλαβή των εγγράφων της σύμβασης, υποβάλλει υπεύθυνη δήλωση του ν. 1599/1986 με την οποία δηλώνει τα ανωτέρω".

προσφοράς, στην ιστοσελίδα της Υπηρεσίας <http://dpapxol.gov.gr/>. Για να υποβάλλουν όμως προσφορά οι ενδιαφερόμενοι, θα πρέπει να προμηθευτούν δωρεάν το έντυπο της Οικονομικής Προσφοράς, από τα γραφεία της αναθέτουσας αρχής, υπεύθυνος κ. Ανθης Δημήτρης, τηλ. 2132027113 ή να το τυπώσουν από την ηλεκτρονική μορφή του, φέροντας τη σφραγίδα και τα επίσημα στοιχεία της Υπηρεσίας.

2.3 Εφόσον έχουν ζητηθεί εγκαίρως, ήτοι έως την **Παρασκευή 16-10-2020**⁷ η αναθέτουσα αρχή παρέχει σε όλους τους προσφέροντες που συμμετέχουν στη διαδικασία σύναψης σύμβασης συμπληρωματικές πληροφορίες σχετικά με τις προδιαγραφές και οποιαδήποτε σχετικά δικαιολογητικά, το αργότερο στις 16/10/2020⁸.

Άρθρο 3 Υποβολή φακέλου προσφοράς

3.1. Οι φάκελοι των προσφορών υποβάλλονται μέσα στην προθεσμία του άρθρου 18 είτε (α) με κατάθεσή τους στην Επιτροπή Διαγωνισμού είτε (β) με συστημένη επιστολή προς την αναθέτουσα αρχή είτε (γ) με κατάθεσή τους στο πρωτόκολλο της αναθέτουσας αρχής (Ταχυδρομική διεύθυνση: περικλέους 55 Χολαργός Τ.Κ 15562). Σε περίπτωση ταχυδρομικής αποστολής ή κατάθεσης στο πρωτόκολλο, οι φάκελοι προσφοράς γίνονται δεκτοί εφόσον έχουν πρωτοκολληθεί στο πρωτόκολλο της αναθέτουσας αρχής που διεξάγει τον διαγωνισμό, το αργότερο μέχρι την ημερομηνία και ώρα του διαγωνισμού, όπως ορίζονται στο άρθρο 18 της παρούσας. Η αναθέτουσα αρχή δεν φέρει ευθύνη για τυχόν ελλείψεις του περιεχομένου των προσφορών που αποστέλλονται ταχυδρομικά ούτε για καθυστερήσεις στην άφιξή τους. Δεν θα παραληφθούν φάκελοι ή άλλα έγγραφα από οποιοδήποτε ταχυδρομικό κατάστημα, ακόμα κι αν η αναθέτουσα αρχή ειδοποιηθεί εγκαίρως.

3.2. Οι προσφορές υποβάλλονται μέσα σε σφραγισμένο φάκελο (κυρίως φάκελος), στον οποίο πρέπει να αναγράφονται ευκρινώς τα ακόλουθα:

**Προς τον Πρόεδρο της Επιτροπής Διαγωνισμού
Προσφορά
του**

**για το έργο : «ΚΑΤΑΣΚΕΥΗ ΡΑΜΠΩΝ ΚΑΙ ΧΩΡΩΝ ΥΓΙΕΙΝΗΣ ΓΙΑ ΤΗΝ ΠΡΟΣΒΑΣΗ ΚΑΙ ΤΗΝ
ΕΞΥΠΗΡΕΤΗΣΗ ΑΜΕΑ ΣΕ ΣΧΟΛΙΚΕΣ ΜΟΝΑΔΕΣ ΔΗΜΟΥ ΠΑΠΑΓΟΥ-ΧΟΛΑΡΓΟΥ»**

**με αναθέτουσα αρχή τον ΔΗΜΟ ΠΑΠΑΓΟΥ-ΧΟΛΑΡΓΟΥ
και ημερομηνία λήξης προθεσμίας υποβολής προσφορών 21-10-2020⁹**

Ο κυρίως φάκελος της προσφοράς συνοδεύεται από αίτηση υποβολής προσφοράς στο διαγωνισμό, η οποία αναγράφει το διαγωνισμό τον οποίο αφορά, τα στοιχεία ταυτότητας του προσφέροντος (μεμονωμένου ή ένωσης), δηλαδή επωνυμία (ή ονοματεπώνυμο φυσικού προσώπου), απαραίτητα στοιχεία επικοινωνίας (ταχυδρομική διεύθυνση, αριθμό τηλεφώνου, fax, e-mail).

3.3. Με την προσφορά υποβάλλονται τα ακόλουθα:

α) ένας (υπο)φάκελος, με την ένδειξη «Δικαιολογητικά Συμμετοχής» κατά τα οριζόμενα στο άρθρο 24.2 και

β) ένας (υπο)φάκελος, με την ένδειξη «Οικονομική Προσφορά», ο οποίος περιέχει τα οικονομικά στοιχεία της προσφοράς, κατά τα οριζόμενα στο άρθρο 24.3 της παρούσας .

⁷ Συμπληρώνεται από την Αναθέτουσα Αρχή με σαφήνεια συγκεκριμένη ημερομηνία ("εγκαίρως, ήτοι ως την...), προς αποφυγή οιασδήποτε σύγχυσης και αμφιβολίας.

⁸ Συμπληρώνεται ημέρα που καθορίζει η αναθέτουσα αρχή κατά τρόπο ώστε όλοι οι ενδιαφερόμενοι οικονομικοί φορείς να μπορούν να λάβουν γνώση όλων των αναγκαίων πληροφοριών για την κατάρτιση των προσφορών.

⁹ Σύμφωνα με το άρθρο 18 της παρούσας.

Οι δύο ως άνω ξεχωριστοί σφραγισμένοι φάκελοι φέρουν επίσης τις ενδείξεις του κυρίως φακέλου της παρ. 2.

3.4. Προσφορές που περιέρχονται στην αναθέτουσα αρχή με οποιοδήποτε τρόπο πριν από την ημερομηνία υποβολής του άρθρου 18 της παρούσας, δεν αποσφραγίζονται, αλλά παραδίδονται στην Επιτροπή Διαγωνισμού κατά τα οριζόμενα στο άρθρο 4.1 της παρούσας.

3.5. Για τυχόν προσφορές που υποβάλλονται εκπρόθεσμα,¹⁰ η Επιτροπή Διαγωνισμού σημειώνει στο πρακτικό της την εκπρόθεσμη υποβολή (ημερομηνία και ακριβή ώρα που περιήλθε η προσφορά στην κατοχή της ή που παρελήφθη η συστημένη επιστολή από την αναθέτουσα αρχή ή που κατατέθηκε στο πρωτόκολλο της αναθέτουσας αρχής) και τις απορρίπτει ως μη κανονικές.

3.6. Οι προσφορές υπογράφονται και μονογράφονται ανά φύλλο από τον οικονομικό φορέα ή, σε περίπτωση νομικών προσώπων, από το νόμιμο εκπρόσωπο αυτών.

Στις ως άνω περιπτώσεις που με την προσφορά υποβάλλονται ιδιωτικά έγγραφα, αυτά γίνονται αποδεκτά είτε κατά τα προβλεπόμενα στις διατάξεις του ν. 4250/2014 (Α' 94) είτε και σε απλή φωτοτυπία, εφόσον συνυποβάλλεται υπεύθυνη δήλωση, στην οποία βεβαιώνεται η ακρίβειά τους και η οποία φέρει υπογραφή μετά την έναρξη ισχύος της διαδικασίας σύναψης της σύμβασης (ήτοι μετά την ημερομηνία δημοσίευσης της προκήρυξης της σύμβασης στο ΚΗΜΔΗΣ)¹¹.

Άρθρο 4: Διαδικασία αποσφράγισης και αξιολόγησης των προσφορών/

Κατακύρωση/ Σύναψη σύμβασης - Ενστάσεις

α. 4.1 Αποσφράγιση/ Αξιολόγηση/ Έγκριση πρακτικού

α) Η έναρξη υποβολής των προσφορών που κατατίθενται κατά την καταληκτική ημερομηνία στην Επιτροπή Διαγωνισμού¹², σε δημόσια συνεδρίαση, κηρύσσεται από τον Πρόεδρο αυτής, μισή ώρα πριν από την ώρα λήξης της προθεσμίας του άρθρου 18 της παρούσας.

Ο Πρόεδρος της Επιτροπής Διαγωνισμού επικοινωνεί εν συνεχεία αμέσως με το πρωτόκολλο της αναθέτουσας αρχής για να διαπιστώσει αν έχουν υποβληθεί προσφορές κατά την παρ. 1 του άρθρου 3 της παρούσας (σημειώνεται ότι, τόσο στο πρωτόκολλο, όσο και στον κυρίως φάκελο αναγράφεται η ώρα και ημέρα υποβολής και η σχετική καταχώρηση στο φάκελο μονογράφεται από τον υπεύθυνο υπάλληλο) και σε καταφατική περίπτωση μεταβαίνει μέλος της, κατ' εντολή του Προέδρου της και παραλαμβάνει τις προσφορές για να τηρηθεί η υπόλοιπη διαδικασία του διαγωνισμού.

β) Οι προσφορές που παραλαμβάνονται καταχωρίζονται κατά σειρά κατάθεσής τους σε σχετικό πρακτικό της Επιτροπής Διαγωνισμού, στο οποίο ειδικότερα αναφέρονται η σειρά προσέλευσης, η επωνυμία του οικονομικού φορέα, η τάξη και κατηγορία του ¹³ και ο εξουσιοδοτημένος εκπρόσωπος. Όλοι οι φάκελοι αριθμούνται με τον αύξοντα αριθμό

¹⁰ Σκόπιμο είναι η επιστροφή της σφραγισμένης προσφοράς να λάβει χώρα μετά την απόφαση έγκρισης του πρακτικού του άρθρου 4.1. (ζ) της παρούσας και της παρέλευσης του δικαιώματος υποβολής ένστασης, σύμφωνα με τα οριζόμενα στο άρθρο 4.3 της παρούσας. Μέχρι τότε η προσφορά διακρατείται σφραγισμένη στην Επιτροπή Διαγωνισμού.

¹¹ Πρβ. άρθρο 92 παρ. 8 του ν. 4412/2016, όπως προστέθηκε με το άρθρο 43 παρ.8 υποπαρ. β. του ν. 4605/2019 και τροποποιήθηκε από το άρθρο 56 παρ. 4 του ν. 4609/2019

¹² Επισημαίνεται ότι, ως προς τις προθεσμίες για την ολοκλήρωση των ενεργειών της Επιτροπής Διενέργειας Διαγωνισμού ισχύουν τα οριζόμενα στο άρθρο 221Α του ν. 4412/2016, το οποίο προστέθηκε με το άρθρο 43 παρ. 28 του ν. 4605/19 και τροποποιήθηκε με το αρ. 56 παρ. 7 του ν. 4609/2019

¹³ Σημειώνεται ότι ο Αριθμός πτυχίου, η Κατηγορία και η Τάξη του οικονομικού φορέα αναγράφεται, είτε στο Μέρος II : Πληροφορίες σχετικά με τον οικονομικό φορέα (εγγραφή σε επίσημο κατάλογο), είτε στο Μέρος IV : Κριτήρια Επιλογής (Α' Καταλληλότητα) του Τυποποιημένου Εντύπου Υπεύθυνης Δήλωσης (ΤΕΥΔ).

κατάθεσής τους, όπως καταχωρίστηκαν στο πρακτικό και μονογράφονται από τον Πρόεδρο και τα μέλη της Επιτροπής Διαγωνισμού.

γ) Αμέσως μετά την κατά τα ανωτέρω ολοκλήρωση της παραλαβής των προσφορών και καταγραφής των δικαιολογητικών συμμετοχής του άρθρου 24.2, ακολουθεί η αποσφράγιση των οικονομικών προσφορών, η μονογραφή τους από τον Πρόεδρο και τα μέλη της Επιτροπής Διαγωνισμού και η ανακοίνωση των επί μέρους στοιχείων τους, τα οποία επίσης καταχωρίζονται στο ίδιο ως άνω πρακτικό.

δ) Στη συνέχεια η Επιτροπή Διαγωνισμού προβαίνει σε έλεγχο της ολόγραφης και αριθμητικής αναγραφής των επιμέρους ποσοστών έκπτωσης και της ομαλής μεταξύ τους σχέσης.

Για την εφαρμογή του **ελέγχου ομαλότητας**, χρησιμοποιείται από την Επιτροπή Διαγωνισμού η μέση έκπτωση προσφοράς (Εμ), σύμφωνα με τα οριζόμενα στα άρθρα 95 και 98 του ν. 4412/2016.

Όλες οι οικονομικές προσφορές καταχωρίζονται, μετά τις τυχόν αναγκαίες διορθώσεις, σε πίνακα κατά τη σειρά μειοδοσίας (αρχίζοντας από τη μικρότερη προσφορά), ο οποίος υπογράφεται από τα μέλη της Επιτροπής Διαγωνισμού και αποτελεί μέρος του πρακτικού της.

ε) Στη συνέχεια, η Επιτροπή Διαγωνισμού ελέγχει τα δικαιολογητικά συμμετοχής του άρθρου 24.2 της παρούσας την ίδια ημέρα κατά τη σειρά της μειοδοσίας, αρχίζοντας από τον πρώτο μειοδότη. Αν η ολοκλήρωση του ελέγχου αυτού δεν είναι δυνατή την ίδια μέρα, λόγω του μεγάλου αριθμού των προσφορών ελέγχονται τουλάχιστον οι δέκα (10) πρώτες κατά σειρά μειοδοσίας. Στην περίπτωση αυτή η διαδικασία συνεχίζεται τις επόμενες εργάσιμες ημέρες¹⁴ εκτός αν υφίσταται σπουδαίος λόγος για την αναβολή της σε ημέρα και ώρα που κοινοποιείται εγγράφως στους προσφέροντες, ανακοινώνεται με τοιχοκόλληση στον πίνακα ανακοινώσεων της υπηρεσίας και αναρτάται στην ιστοσελίδα της αναθέτουσας αρχής, εφόσον διαθέτει. Ο έλεγχος των δικαιολογητικών συμμετοχής συνίσταται στον έλεγχο της ορθής συμπλήρωσης και υποβολής τους.

στ) Η Επιτροπή Διαγωνισμού ολοκληρώνει τη σύνταξη και έκδοση του σχετικού πρακτικού με το αποτέλεσμα της διαδικασίας, με το οποίο εισηγείται την ανάθεση της σύμβασης στον μειοδότη (ή τη ματαίωση), και το υποβάλλει στην αναθέτουσα αρχή η οποία το εγκρίνει¹⁵. Η αναθέτουσα αρχή κοινοποιεί την απόφαση σε όλους τους προσφέροντες με κάθε πρόσφορο μέσο επί αποδείξει. Κατά της απόφασης αυτής χωρεί ένσταση κατά τα οριζόμενα στην παράγραφο 4.3 της παρούσης.

η) Επισημαίνεται ότι σε περίπτωση που οι προσφορές έχουν την ίδια ακριβώς τιμή (ισότιμες), η αναθέτουσα αρχή επιλέγει τον (προσωρινό) ανάδοχο με κλήρωση μεταξύ των οικονομικών φορέων που υπέβαλαν ισότιμες προσφορές. Η κλήρωση γίνεται ενώπιον της Επιτροπής Διαγωνισμού και παρουσία των οικονομικών φορέων που υπέβαλαν τις ισότιμες προσφορές.

b. 4.2 Πρόσκληση υποβολής δικαιολογητικών προσωρινού αναδόχου - Κατακύρωση – Πρόσκληση για υπογραφή σύμβασης

α) Μετά την αξιολόγηση των προσφορών, η αναθέτουσα αρχή ειδοποιεί εγγράφως τον προσφέροντα, στον οποίο πρόκειται να γίνει η κατακύρωση («προσωρινό ανάδοχο»), να

¹⁴ Πρβ άρθρο 221Α παρ. 1 περ. β του ν. 4412/2016 όπως προστέθηκε με την παρ. 28 του άρθρου 43 του ν. 4605/2019 και τροποποιήθηκε με το αρ. 56 παρ. 7 του ν. 4609/2019

¹⁵ Επισημαίνεται ότι αν η αναθέτουσα αρχή θεωρήσει ότι προσφορές φαίνονται ασυνήθιστα χαμηλές, απαιτεί από τους οικονομικούς φορείς να εξηγήσουν την τιμή ή το κόστος που προτείνουν στην προσφορά τους, εντός αποκλειστικής προθεσμίας, κατά ανώτατο όριο δέκα ημερών από την κοινοποίηση της σχετικής πρόσκλησης. Στην περίπτωση αυτή εφαρμόζονται τα άρθρα 88 και 89 του ν. 4412/2016.

υποβάλει εντός προθεσμίας, δέκα (10) ημερών,¹⁶ τα προβλεπόμενα στις κείμενες διατάξεις δικαιολογητικά προσωρινού αναδόχου και τα αποδεικτικά έγγραφα νομιμοποίησης¹⁷. Τα δικαιολογητικά προσκομίζονται στο πρωτόκολλο της αναθέτουσας αρχής σε σφραγισμένο φάκελο, ο οποίος παραδίδεται στην Επιτροπή Διαγωνισμού.

Αν δεν υποβληθούν τα παραπάνω δικαιολογητικά ή υπάρχουν ελλείψεις σε αυτά που υποβλήθηκαν και ο προσωρινός ανάδοχος υποβάλλει εντός της προθεσμίας της παραγράφου (α) αίτημα προς την Επιτροπή Διαγωνισμού για την παράταση της προθεσμίας υποβολής, το οποίο συνοδεύεται με αποδεικτικά έγγραφα από τα οποία να αποδεικνύεται ότι έχει αιτηθεί τη χορήγηση των δικαιολογητικών, η αναθέτουσα αρχή παρατείνει την προθεσμία υποβολής των δικαιολογητικών για όσο χρόνο απαιτηθεί για τη χορήγηση των δικαιολογητικών από τις αρμόδιες αρχές.

Το παρόν εφαρμόζεται και στις περιπτώσεις που η αναθέτουσα αρχή τυχόν ζητήσει την προσκόμιση δικαιολογητικών κατά τη διαδικασία αξιολόγησης των προσφορών και πριν από το στάδιο κατακύρωσης, κατ' εφαρμογή της διάταξης του άρθρου 79 παράγραφος 5 εδάφιο α' ν. 4412/2016, τηρουμένων των αρχών της ίσης μεταχείρισης και της διαφάνειας¹⁸.

Αν κατά τον έλεγχο των παραπάνω δικαιολογητικών διαπιστωθεί ότι:

τα στοιχεία που δηλώθηκαν με το Τυποποιημένο Έντυπο Υπεύθυνης Δήλωσης (Τ.Ε.Υ.Δ), είναι ψευδή ή ανακριβή, ή

- i) αν δεν υποβληθούν στο προκαθορισμένο χρονικό διάστημα τα απαιτούμενα πρωτότυπα ή αντίγραφα, των παραπάνω δικαιολογητικών, ή
- ii) αν από τα δικαιολογητικά που προσκομίσθηκαν νομίμως και εμπροθέσμως, δεν αποδεικνύονται οι όροι και οι προϋποθέσεις συμμετοχής σύμφωνα με τα άρθρα 21, 22 και 23 της παρούσας,¹⁹
- iii) ο προσωρινός ανάδοχος αποκλείεται, και η κατακύρωση γίνεται στον προσφέροντα που υπέβαλε την αμέσως επόμενη πλέον συμφέρουσα από οικονομική άποψη προσφορά τηρουμένης της ανωτέρω διαδικασίας,

απορρίπτεται η προσφορά του προσωρινού αναδόχου και η κατακύρωση γίνεται στον προσφέροντα που υπέβαλε την αμέσως επόμενη πλέον συμφέρουσα από οικονομική άποψη προσφορά βάσει της τιμής.

Αν κανένας από τους προσφέροντες δεν υπέβαλε αληθή ή ακριβή δήλωση, ή αν κανένας από τους προσφέροντες δεν προσκομίζει ένα ή περισσότερα από τα απαιτούμενα δικαιολογητικά, ή αν κανένας από τους προσφέροντες δεν αποδείξει ότι πληροί τα κριτήρια ποιοτικής επιλογής του άρθρου 22, η διαδικασία ανάθεσης ματαιώνεται.

Η διαδικασία ελέγχου των παραπάνω δικαιολογητικών ολοκληρώνεται με τη σύνταξη πρακτικού από την Επιτροπή Διαγωνισμού στο οποίο αναγράφεται η τυχόν συμπλήρωση δικαιολογητικών κατά τα οριζόμενα στην παράγραφο (α) του παρόντος άρθρου²⁰ και τη διαβίβασή του στην αναθέτουσα αρχή για τη λήψη απόφασης, είτε για την κατακύρωση της σύμβασης, είτε για τον αποκλεισμό προσωρινού αναδόχου, είτε για τη ματαίωση της διαδικασίας.

¹⁶ Πρβλ. άρθρο 103 παρ. 1 εδ. α του ν. 4412/2016, όπως τροποποιήθηκε με το άρθρο 43 παρ. 12 περ. α του ν. 4605/19.

¹⁷ Πρβλ. άρθρο 103 παρ. 1 του ν. 4412/2016, όπως τροποποιήθηκε με το άρθρο 107 περ. 19 του ν. 4497/2017 (Α 171).

¹⁸ Πρβλ. άρθρο 103 παρ. 2 του ν. 4412/2016, όπως αντικαταστάθηκε με το άρθρο 43 παρ. 12 περ. 6 του ν. 4605/19

¹⁹ Με την επιφύλαξη των παρ. 7 και 8 του άρθρου 78 του ν. 4412/2016 (λήψη επανορθωτικών μέσων).

²⁰ Πρβλ. άρθρο 103 παρ. 6 του ν. 4412/2016, όπως τροποποιήθηκε με το άρθρο 43 παρ. 12 περ. γ του ν. 4605/19

β) Η Αναθέτουσα Αρχή είτε κατακυρώνει, είτε ματαιώνει τη σύμβαση, σύμφωνα με τις διατάξεις των άρθρων 105 και 106 του ν. 4412/2016.

Η αναθέτουσα αρχή κοινοποιεί αμέσως την απόφαση κατακύρωσης, μαζί με αντίγραφο όλων των πρακτικών της διαδικασίας ελέγχου και αξιολόγησης των προσφορών, σε κάθε προσφέροντα που δεν έχει αποκλεισθεί οριστικά²¹ εκτός από τον προσωρινό ανάδοχο με κάθε πρόσφορο τρόπο, όπως με τηλεμοιτυπία, ηλεκτρονικό ταχυδρομείο, επί αποδείξει. Όσοι υπέβαλαν παραδεκτές προσφορές λαμβάνουν γνώση των δικαιολογητικών του προσωρινού αναδόχου στ (τόπος) την επομένη εργάσιμη ημέρα της κοινοποίησης στον προσωρινό ανάδοχο απόφασης κατακύρωσης.²²

γ) Η σύναψη της σύμβασης επέρχεται με την κοινοποίηση της απόφασης κατακύρωσης στον προσωρινό ανάδοχο σύμφωνα με τα οριζόμενα στο άρθρο 105, εφόσον παρέλθει άπρακτη η προθεσμία άσκησης της ένστασης του άρθρου 127 και σε περίπτωση άσκησης, η έκδοση απόφασης επί αυτής ή η πάροδος άπρακτης της προθεσμίας του πρώτου εδαφίου της παραγράφου 2 του άρθρου 127.

Εν συνεχεία κοινοποιείται η απόφαση κατακύρωσης στον προσωρινό ανάδοχο²³. Με την ίδια απόφαση καλείται ο ανάδοχος όπως προσέλθει σε ορισμένο τόπο και χρόνο για την υπογραφή του συμφωνητικού, θέτοντάς του η αναθέτουσα αρχή προθεσμία που δεν μπορεί να υπερβαίνει τις είκοσι (20) ημέρες από την κοινοποίηση σχετικής έγγραφης ειδικής πρόσκλησης, προσκομίζοντας, και την απαιτούμενη εγγυητική επιστολή καλής εκτέλεσης. Η εν λόγω κοινοποίηση επιφέρει τα έννομα αποτελέσματα της απόφασης κατακύρωσης, σύμφωνα με οριζόμενα στην παρ. 3 του άρθρου 105 του ν.4412/2016. Εάν ο ανάδοχος δεν προσέλθει να υπογράψει το συμφωνητικό, μέσα στην προθεσμία που ορίζεται στην ειδική πρόκληση, κηρύσσεται έκπτωτος, και ακολουθείται η διαδικασία του άρθρου 4.2.α της παρούσας για τον προσφέροντα που υπέβαλε την αμέσως επόμενη πλέον συμφέρουσα από οικονομική άποψη προσφορά²⁴. Αν κανένας από τους προσφέροντες δεν προσέλθει για την υπογραφή του συμφωνητικού, η διαδικασία ανάθεσης ματαιώνεται, σύμφωνα με την περίπτωση β της παραγράφου 1 του άρθρου 106 του ν. 4412/2016.

α. 4.3 Ενστάσεις

Σε περίπτωση ένστασης κατά πράξης ή παράλειψης της αναθέτουσας αρχής, η προθεσμία άσκησης της είναι πέντε (5) ημέρες από την κοινοποίηση της προσβαλλόμενης πράξης στον ενδιαφερόμενο οικονομικό φορέα ή από τη συντέλεση της παράλειψης. Η ένσταση κατά της διακήρυξης υποβάλλεται σε προθεσμία που εκτείνεται μέχρι το ήμισυ του χρονικού διαστήματος από τη δημοσίευση της διακήρυξης στο ΚΗΜΔΗΣ μέχρι την καταληκτική ημερομηνία υποβολής των προσφορών.

Η ένσταση υποβάλλεται ενώπιον της αναθέτουσας αρχής, η οποία αποφασίζει, σύμφωνα με τα οριζόμενα και στο άρθρο 221, ύστερα από γνώμη της Επιτροπής Διαγωνισμού (ή του Τεχνικού Συμβουλίου για ενστάσεις κατά της διακήρυξης), εντός προθεσμίας δέκα (10) ημερών από την κοινοποίηση της ένστασης η οποία μπορεί να γίνει και με ηλεκτρονικά μέσα σύμφωνα με το άρθρο 376 παράγραφος 11 μετά την άπρακτη πάροδο της οποίας

²¹ Πρβλ. άρθρο 105 παρ. 2 του ν. 4412/2016, όπως τροποποιήθηκε με το άρθρο 43 παρ. 13 περ. β του ν. 4605/19

²² Στο εν λόγω σημείο της διακήρυξης, πρέπει να προσδιορίζεται ο τόπος (πχ. στα γραφεία της αναθέτουσας αρχής), καθώς και το χρονικό διάστημα εντός του οποίου όσοι υπέβαλαν παραδεκτές προσφορές μπορούν να λαμβάνουν γνώση των δικαιολογητικών κατακύρωσης που κατατέθηκαν, δηλ. εντός ... εργάσιμων ημερών από την ημερομηνία που κοινοποιήθηκε σε αυτούς, επί αποδείξει, η απόφαση κατακύρωσης.

²³ Η απόφαση κατακύρωσης κοινοποιείται στον προσωρινό ανάδοχο μετά την ολοκλήρωση του ελέγχου των δικαιολογητικών του προσωρινού αναδόχου κατά τα οριζόμενα στο άρθρο 4.2 της παρούσας και την άπρακτη πάροδο της προθεσμίας άσκησης ένστασης

²⁴ Πρβλ. άρθρο 105 παρ. 5 του ν. 4412/2016, όπως τροποποιήθηκε με το άρθρο 43 παρ. 13 περ. δ του ν. 4605/19

τεκμαίρεται η απόρριψη της ένστασης. Στην περίπτωση της ένστασης κατά της διακήρυξης ή της πρόσκλησης η αναθέτουσα αρχή αποφασίζει σε κάθε περίπτωση πριν την καταληκτική ημερομηνία υποβολής των προσφορών.

Για το παραδεκτό της άσκησης ένστασης, απαιτείται, με την κατάθεση της ένστασης, η καταβολή παραβόλου υπέρ του Δημοσίου, ποσού ίσου με το 1% επί της εκτιμώμενης αξίας της σύμβασης, σύμφωνα με το άρθρο 127 του ν. 4412/2016. Το παράβολο αυτό αποτελεί δημόσιο έσοδο. Το παράβολο επιστρέφεται με πράξη της αναθέτουσας αρχής, αν η ένσταση γίνει δεκτή από το αποφασίζον διοικητικό όργανο.

Η προθεσμία για την άσκηση ένστασης κατά πράξης ή παράλειψης της αναθέτουσας αρχής και η άσκησή της κωλύουν τη σύναψη της σύμβασης. Κατά τα λοιπά, η άσκηση της ένστασης δεν κωλύει την πρόοδο της διαγωνιστικής διαδικασίας.

Όποιος έχει έννομο συμφέρον, μπορεί να ζητήσει την αναστολή εκτέλεσης και την ακύρωση της πράξης ή της παράλειψης της Αναθέτουσας Αρχής που εκδίδεται ή συντελείται επί της ένστασης της προηγούμενης παραγράφου, ενώπιον του Διοικητικού Εφετείου της έδρας της αναθέτουσας αρχής, κατά τα οριζόμενα στο π.δ. 18/1989 (Α' 8).

Η άσκηση της ένστασης κατά πράξης ή παράλειψης της αναθέτουσας αρχής αποτελεί προϋπόθεση για την άσκηση των ενδίκων βοηθημάτων του παρόντος. Πέραν από την ενδικοφανή αυτή προσφυγή δεν χωρεί καμία άλλη τυχόν προβλεπόμενη από γενική διάταξη ενδικοφανής προσφυγή ή ειδική προσφυγή νομιμότητας.

Το παράβολο για την άσκηση της αίτησης ακύρωσης και της αίτησης αναστολής υπολογίζεται σύμφωνα με τα οριζόμενα στο δεύτερο εδάφιο της παρ. 1 του άρθρου 36 του π.δ. 18/1989 (Α' 8).

Άρθρο 5: Έγγραφα της σύμβασης κατά το στάδιο της εκτέλεσης – Σειρά ισχύος

Σχετικά με την υπογραφή της σύμβασης, ισχύουν τα προβλεπόμενα στην παρ. 5 άρθρου 105 και 135 του ν. 4412/2016.

Τα έγγραφα της σύμβασης με βάση τα οποία θα εκτελεσθεί το έργο είναι τα αναφερόμενα παρακάτω. Σε περίπτωση ασυμφωνίας των περιεχομένων σε αυτά όρων, η σειρά ισχύος καθορίζεται ως κατωτέρω.

1. Το συμφωνητικό.
2. Η παρούσα Διακήρυξη.
3. Η Οικονομική Προσφορά.
4. Το Τιμολόγιο Δημοπράτησης
5. Η Ειδική Συγγραφή Υποχρεώσεων (Ε.Σ.Υ.).
6. Η Τεχνική Συγγραφή Υποχρεώσεων (Τ.Σ.Υ) με τις Τεχνικές Προδιαγραφές και τα Παραρτήματα τους,
7. Η Τεχνική Περιγραφή (Τ.Π.).
8. Ο Προϋπολογισμός Δημοπράτησης.
9. Οι εγκεκριμένες μελέτες του έργου.
10. Το εγκεκριμένο Χρονοδιάγραμμα κατασκευής του έργου.

Άρθρο 6: Γλώσσα διαδικασίας

6.1. Τα έγγραφα της σύμβασης συντάσσονται υποχρεωτικά στην ελληνική γλώσσα και προαιρετικά και σε άλλες γλώσσες, συνολικά ή μερικά. Σε περίπτωση ασυμφωνίας μεταξύ των τμημάτων των εγγράφων της σύμβασης που έχουν συνταχθεί σε περισσότερες γλώσσες, επικρατεί η ελληνική έκδοση. Τυχόν ενστάσεις υποβάλλονται στην ελληνική γλώσσα.

6.2. Οι προσφορές και τα περιλαμβανόμενα σε αυτές στοιχεία, καθώς και τα αποδεικτικά έγγραφα συντάσσονται στην ελληνική γλώσσα ή συνοδεύονται από επίσημη μετάφρασή τους στην ελληνική γλώσσα.

6.3 Στα αλλοδαπά δημόσια έγγραφα και δικαιολογητικά εφαρμόζεται η Συνθήκη της Χάγης της 5.10.1961, που κυρώθηκε με το ν. 1497/1984 (Α' 188).

Ειδικά τα αλλοδαπά ιδιωτικά έγγραφα συνοδεύονται από μετάφρασή τους στην ελληνική γλώσσα επικυρωμένη είτε από πρόσωπο αρμόδιο κατά τις διατάξεις της εθνικής νομοθεσίας είτε από πρόσωπο κατά νόμο αρμόδιο της χώρας στην οποία έχει συνταχθεί έγγραφο²⁵. Επίσης, γίνονται υποχρεωτικά αποδεκτά ευκρινή φωτοαντίγραφα εγγράφων που έχουν εκδοθεί από αλλοδαπές αρχές και έχουν επικυρωθεί από δικηγόρο, σύμφωνα με τα προβλεπόμενα στην παρ. 2 περ. β του άρθρου 11 του ν. 2690/1999 "Κώδικας Διοικητικής Διαδικασίας", αντικαταστάθηκε ως άνω με το άρθρο 1 παρ.2 του ν.4250/2014.

6.4. Ενημερωτικά και τεχνικά φυλλάδια και άλλα έντυπα-εταιρικά ή μη – με ειδικό τεχνικό περιεχόμενο μπορούν να υποβάλλονται σε άλλη γλώσσα, χωρίς να συνοδεύονται από μετάφραση στην ελληνική

6.5. Η επικοινωνία με την αναθέτουσα αρχή, καθώς και μεταξύ αυτής και του αναδόχου, θα γίνονται υποχρεωτικά στην ελληνική γλώσσα. Ο ανάδοχος είναι υποχρεωμένος να διευκολύνει την επικοινωνία των αλλοδαπών υπαλλήλων του με την αναθέτουσα αρχή, με τον ορισμό και την παρουσία διερμηνέων.

Άρθρο 7: Εφαρμοστέα νομοθεσία

7.1. Για τη δημοπράτηση του έργου, την εκτέλεση της σύμβασης και την κατασκευή του, εφαρμόζονται οι διατάξεις των παρακάτω νομοθετημάτων:

- του ν. 4472/2017 (Α' 74) και ιδίως των άρθρων 118 και 119,
- του ν. 4412/2016 «Δημόσιες Συμβάσεις Έργων, Προμηθειών και Υπηρεσιών (προσαρμογή στις Οδηγίες 201/24/Ε και 2014/25/ΕΕ)» (Α' 147), όπως τροποποιήθηκε και ισχύει.
- του ν. 4314/2014 (Α' 265) "Α) Για τη διαχείριση, τον έλεγχο και την εφαρμογή αναπτυξιακών παρεμβάσεων για την προγραμματική περίοδο 2014–2020, Β) Ενσωμάτωση της Οδηγίας 2012/17 του Ευρωπαϊκού Κοινοβουλίου και του Συμβουλίου της 13ης Ιουνίου 2012 (ΕΕ L 156/16.6.2012) στο ελληνικό δίκαιο, τροποποίηση του ν. 3419/2005 (Α' 297) και άλλες διατάξεις" και του ν. 3614/2007 (Α' 267) «Διαχείριση, έλεγχος και εφαρμογή αναπτυξιακών παρεμβάσεων για την προγραμματική περίοδο 2007 -2013», και του ν. 3614/2007 (Α' 267) «Διαχείριση, έλεγχος και εφαρμογή αναπτυξιακών παρεμβάσεων για την προγραμματική περίοδο 2007 -2013»,²⁶
- του ν. 4278/2014 (Α' 157) και ειδικότερα το άρθρο 59 «Άρση περιορισμών συμμετοχής εργοληπτικών επιχειρήσεων σε δημόσια έργα»,
- του ν. 4270/2014 (Α' 143) «Αρχές δημοσιονομικής διαχείρισης και εποπτείας (ενσωμάτωση της Οδηγίας 2011/85/ΕΕ) – δημόσιο λογιστικό και άλλες διατάξεις», όπως ισχύει
- του ν. 4250/2014 «Διοικητικές Απλουστεύσεις - Καταργήσεις, Συγχωνεύσεις Νομικών Προσώπων και Υπηρεσιών του Δημοσίου Τομέα-Τροποποίηση Διατάξεων του π.δ. 318/1992 (Α' 161) και λοιπές ρυθμίσεις» (Α' 74) και ειδικότερα το άρθρο 1 αυτού,-

²⁵ Πρβλ. άρθρο 80 παρ. 10 ν. 4412/2016, όπως τροποποιήθηκε με το άρθρο 107 περ. 14 του ν. 4497/2017 (Α' 171).

²⁶ Τίθεται μόνο εφόσον πρόκειται για συγχρηματοδοτούμενο έργο από πόρους της Ευρωπαϊκής Ένωσης.

- του ν. 4129/2013 (Α' 52) «Κύρωση του Κώδικα Νόμων για το Ελεγκτικό Συνέδριο»,
- του ν. 4129/2013 (Α' 52) «Κύρωση του Κώδικα Νόμων για το Ελεγκτικό Συνέδριο», (εφόσον απαιτείται)
- του άρθρου 26 του ν.4024/2011 (Α 226) «Συγκρότηση συλλογικών οργάνων της διοίκησης και ορισμός των μελών τους με κλήρωση»,²⁷
- του ν. 4013/2011 (Α' 204) «Σύσταση ενιαίας Ανεξάρτητης Αρχής Δημοσίων Συμβάσεων και Κεντρικού Ηλεκτρονικού Μητρώου Δημοσίων Συμβάσεων...» ,
- του ν. 3548/2007 (Α' 68) «Καταχώριση δημοσιεύσεων των φορέων του Δημοσίου στο νομαρχιακό και τοπικό Τύπο και άλλες διατάξεις»,
- του ν. 3469/2006 (Α' 131) “Εθνικό Τυπογραφείο, Εφημερίς της Κυβερνήσεως και λοιπές διατάξεις”,
- του ν. 2690/1999 (Α' 45) “Κύρωση του Κώδικα Διοικητικής Διαδικασίας και άλλες διατάξεις” όπως ισχύει ,
- του π.δ 28/2015 (Α' 34) “Κωδικοποίηση διατάξεων για την πρόσβαση σε δημόσια έγγραφα και στοιχεία”,
- Της με αριθ. ΔΝΣ/61034/ΦΝ 466/29-12-2017 Απόφασης του Υπουργού Υποδομών και Μεταφορών «Κατάρτιση, τήρηση και λειτουργία του Μητρώου μελών επιτροπών διαδικασιών σύναψης δημοσίων συμβάσεων έργων, μελετών και παροχής τεχνικών και λοιπών συναφών επιστημονικών υπηρεσιών (Μη.Μ.Ε.Δ.) της παρ. 8 (η) του άρθρου 221 του ν. 4412/2016» (Β 4841), όπως τροποποιήθηκε με την όμοια απόφαση ΥΑ ΔΝΣ/οικ.21137/ΦΝ 466/2-5-2018 (Β 1511).
- Της με αριθ. 50844/11-5-2018 Απόφασης του Υπουργού Οικονομίας και Ανάπτυξης «Συγκρότηση και ορισμός μελών γνωμοδοτικής επιτροπής επί της επάρκειας των ληφθέντων επανορθωτικών μέτρων οικονομικών φορέων προς απόδειξη της αξιοπιστίας τους» (ΥΟΔΔ 279), όπως τροποποιήθηκε με την όμοια απόφαση 77868 - 18/07/2018 (ΥΟΔΔ 441).
- της με αρ. 57654/2017 Υπουργικής Απόφασης (Β' 1781) «Ρύθμιση ειδικότερων θεμάτων λειτουργίας και διαχείρισης του Κεντρικού Ηλεκτρονικού Μητρώου Δημοσίων Συμβάσεων (ΚΗΜΔΗΣ) του Υπουργείου Οικονομίας και Ανάπτυξης»,
- του π.δ 80/2016 “Ανάληψη υποχρεώσεων από τους διατάκτες” (Α' 145).²⁸

7.2 Οι διατάξεις του ν. 2859/2000 (Α' 248) «Κύρωση Κώδικα Φόρου Προστιθέμενης Αξίας».

7.3 Οι σε εκτέλεση των ανωτέρω διατάξεων εκδοθείσες κανονιστικές πράξεις²⁹, καθώς και λοιπές διατάξεις που αναφέρονται ρητά ή απορρέουν από τα οριζόμενα στα συμβατικά τεύχη της παρούσας καθώς και το σύνολο των διατάξεων του ασφαλιστικού, εργατικού, περιβαλλοντικού και φορολογικού

²⁷ Τίθεται μόνο εφόσον επιλεγεί η διενέργεια κλήρωσης για τη συγκρότηση συλλογικών οργάνων.

²⁸ Από 1-1-2017 τίθεται σε ισχύ το π.δ 80/2016 (Α' 145), το οποίο με το άρθρο 13 καταργεί το π.δ 113/2010.

²⁹ Νόμοι, ΠΔ και υπουργικές αποφάσεις που εκδίδονται μετά την έναρξη της διαδικασίας σύναψης της σύμβασης σύμφωνα με το άρθρο 120 του ν. 4412/2016, δεν αποτελούν μέρος του εφαρμοστέου θεσμικού πλαισίου της.

δικαίου και γενικότερα κάθε διάταξη (Νόμος, Π.Δ., Υ.Α.) και ερμηνευτική εγκύκλιος που διέπει την ανάθεση και εκτέλεση του έργου της παρούσας σύμβασης, έστω και αν δεν αναφέρονται ρητά. Προσθήκες και εν γένει προσαρμογές άρθρων της διακήρυξης (πέραν των όσων ήδη προβλέπονται ρητώς στο κείμενο της πρότυπης διακήρυξης) μπορούν να προστίθενται και να περιλαμβάνονται, μόνο εφόσον είναι απόλυτα συμβατές με την ισχύουσα κάθε φορά νομοθεσία.

- 7.4 Προσθήκες και εν γένει προσαρμογές άρθρων της διακήρυξης (πέραν των όσων ήδη προβλέπονται ρητώς στο κείμενο της πρότυπης διακήρυξης) μπορούν να προστίθενται και να περιλαμβάνονται, μόνο εφόσον είναι απόλυτα συμβατές με την ισχύουσα κάθε φορά νομοθεσία.

7.5

Άρθρο 8: Χρηματοδότηση του Έργου, Φόροι, Δασμοί, κ.λ.π.- Πληρωμή Αναδόχου

8.1. Το έργο χρηματοδοτείται από το υπουργείο εσωτερικών **ΦΙΛΟΔΗΜΟΣ II Κ.Α ΕΣΟΔΟΥ 1322.07 ΜΕ ΕΝΑΡΙΘΜΟ 2017ΣΕ05500010 και Κ.Α.Ε.: 60.7331.0003 ΔΗΜΟΥ ΠΑΠΑΓΟΥ-ΧΟΛΑΡΓΟΥ .**

Το έργο υπόκειται στις κρατήσεις³⁰ που προβλέπονται για τα έργα αυτά, περιλαμβανομένης της κράτησης ύψους 0,07 % υπέρ των λειτουργικών αναγκών της Ενιαίας Ανεξάρτητης Αρχής Δημοσίων Συμβάσεων, σύμφωνα με το άρθρο 4 παρ 3 ν. 4013/2011³¹ της κράτησης ύψους 0,06 % υπέρ των λειτουργικών αναγκών της Αρχής Εξέτασης Προδικαστικών Προσφυγών, σύμφωνα με το άρθρο 350 παρ. 3 του ν. 4412/2016, καθώς και της κράτησης 6%, σύμφωνα με τις διατάξεις του άρθρου 53 παρ. 7 περ. θ' του ν. 4412/2016 και της υπ' αριθμ. ΔΝΣγ/οικ.42217/ΦΝ466/12.6.2017 απόφασης του Υπουργού Υποδομών και Μεταφορών (Β' 2235).

- 8.2.** Τα γενικά έξοδα, όφελος κ.λ.π. του Αναδόχου και οι επιβαρύνσεις από φόρους, δασμούς κ.λ.π. καθορίζονται στο αντίστοιχο άρθρο της Ε.Σ.Υ. Ο Φ.Π.Α. βαρύνει τον Κύριο του Έργου.

- 8.3.** Οι πληρωμές θα γίνονται σύμφωνα με το άρθρο 152 του ν. 4412/2016 και το αντίστοιχο άρθρο της Ε.Σ.Υ. Η πληρωμή του εργολαβικού τιμήματος θα γίνεται σε EURO.

Άρθρο 9: Συμπλήρωση – αποσαφήνιση πληροφοριών και δικαιολογητικών

Η αναθέτουσα αρχή μπορεί να καλέσει τους οικονομικούς φορείς να συμπληρώσουν ή να διευκρινίσουν τα πιστοποιητικά που έχουν παραληφθεί, συμπεριλαμβανομένης και της οικονομικής τους προσφοράς, μέσα σε εύλογη προθεσμία, η οποία δεν μπορεί να είναι μικρότερη από επτά (7) ημέρες από την ημερομηνία κοινοποίησης σε αυτούς της σχετικής πρόσκλησης, σύμφωνα με το άρθρο 102 και 103 του ν. 4412/2016. σύμφωνα με τα ειδικότερα οριζόμενα στις διατάξεις των άρθρων 102 και 103 του ν. 4412/2016.

Άρθρο 10: Απόφαση ανάληψης υποχρέωσης - Έγκριση δέσμευσης πίστωσης

Για την παρούσα διαδικασία έχει εκδοθεί η απόφαση με αρ.πρωτ. 729/2020 (ΑΔΑ ΩΝΑ0ΩΞ1-ΥΣ8) για την ανάληψη υποχρέωσης/έγκριση δέσμευσης πίστωσης για το οικονομικό έτος **2020** και με αρ. **1** καταχώρηση στο βιβλίο εγκρίσεων και εντολών πληρωμής της Δ.Ο.Υ. που είναι και ο αριθμός της απόφασης έγκρισης της πολυετούς ανάληψης σε περίπτωση που η δαπάνη εκτείνεται σε περισσότερα του ενός οικονομικά έτη, σύμφωνα με το άρθρο 4 παρ. 4 του π.δ 80/2016).³²

³⁰ Οι κρατήσεις προσαρμόζονται ανάλογα με τον φορέα εκτέλεσης του έργου.

³¹ Πρβλ. άρθρο 4 παρ. 3 έβδομο εδάφιο του ν. 4013/2011, όπως αντικαταστάθηκε από το άρθρο 44 του ν. 4605/2019

³² Σύμφωνα με το άρθρο 4 παρ. 4 του π.δ 80/2016 “Ανάληψη υποχρεώσεων από τους διατάκτες” (Α’ 145): “Οι διακηρύξεις, οι αποφάσεις ανάθεσης και οι συμβάσεις που συνάπτονται για

ΚΕΦΑΛΑΙΟ Β΄

Άρθρο 11: Τίτλος, προϋπολογισμός, τόπος, περιγραφή και ουσιώδη χαρακτηριστικά του έργου

Τίτλος του έργου

Ο τίτλος του έργου είναι:

«ΚΑΤΑΣΚΕΥΗ ΡΑΜΠΩΝ ΚΑΙ ΧΩΡΩΝ ΥΓΙΕΙΝΗΣ ΓΙΑ ΤΗΝ ΠΡΟΣΒΑΣΗ ΚΑΙ ΤΗΝ ΕΞΥΠΗΡΕΤΗΣΗ ΑΜΕΑ ΣΕ ΣΧΟΛΙΚΕΣ ΜΟΝΑΔΕΣ ΤΟΥ ΔΗΜΟΥ ΠΑΠΑΓΟΥ-ΧΟΛΑΡΓΟΥ»

11.1. Προϋπολογισμός Δημοπράτησης του έργου

Ο προϋπολογισμός δημοπράτησης του έργου ανέρχεται σε 29.000,00 Ευρώ και αναλύεται σε:

Δαπάνη Εργασιών 17.167,00Ευρώ

Γενικά έξοδα και Όφελος εργολάβου (Γ.Ε.+Ο.Ε.) 3.090,06 Ευρώ

Απρόβλεπτα³³ (ποσοστού 15% επί της δαπάνης εργασιών και του κονδυλίου Γ.Ε.+Ο.Ε.)

3.038,56 Ευρώ , που αναλώνονται σύμφωνα με τους όρους του άρθρου 156 παρ. 3.(α) του ν. 4412/2016. Αναθεώρηση 91,48 € (5.612,90€ φπα) και συνολική δαπάνη (με φπα)

29.000,00Ευρώ³⁴

Δεν προβλέπεται ρήτρα πρόσθετης καταβολής (πριμ), έως 5% της αξίας της προϋπολογιζόμενης δαπάνης του έργου εκτός ΦΠΑ, σύμφωνα με το άρθρο 149 του ν. 4412/2016 (εφόσον προβλέπεται).

11.2. Τόπος εκτέλεσης του έργου

Σχολεία (δημοτικά νηπιαγωγεία και γυμνασια λυκεία Δήμου χολαργου και παπάγου)

11.3. Περιγραφή και ουσιώδη χαρακτηριστικά του έργου

Αντικείμενο του έργου είναι οι εργασίες κατασκευής νέων wc αμέα στά δημοτικά νηπιαγωγεία και γυμνάσια λύκεια σχολεία του Δήμου Παπάγου-Χολαργού και ράμπες σε αυτά. Συγκεκριμένα θα γίνουν οι παρακάτω εργασίες:

- Οικοδομικές
- Ηλεκτρομηχανολογικές

Επισημαίνεται ότι, το φυσικό και οικονομικό αντικείμενο των δημοπρατούμενων έργων δεν πρέπει να μεταβάλλεται ουσιωδώς κατά τη διάρκεια εκτέλεσης της σύμβασης, κατά τα

λογαριασμό των φορέων Γενικής Κυβέρνησης αναφέρουν απαραίτητα τον αριθμό και τη χρονολογία της απόφασης ανάληψης υποχρέωσης, τον αριθμό καταχώρισής της στα λογιστικά βιβλία του οικείου φορέα, καθώς και τον αριθμό της απόφασης έγκρισης της πολυετούς ανάληψης σε περίπτωση που η δαπάνη εκτείνεται σε περισσότερα του ενός οικονομικά έτη.". Επίσης, σύμφωνα με το άρθρο 12 παρ. 2 γ) του ίδιου π.δ : "Διακηρύξεις, όπου απαιτείται, και αποφάσεις ανάθεσης που εκδίδονται και συμβάσεις που συνάπτονται από φορείς της Γενικής Κυβέρνησης είναι άκυρες, εφόσον δεν έχει προηγηθεί αυτών η έκδοση της απόφασης ανάληψης υποχρέωσης του άρθρου 2, παρ. 2 του παρόντος. "

³³ Το ποσό των απρόβλεπτων δαπανών επαναυπολογίζεται κατά την υπογραφή της σύμβασης, ανάλογα με την προσφερθείσα έκπτωση, ώστε να διατηρείται η εν λόγω ποσοστιαία αναλογία του 15% επί της δαπάνης εργασιών με ΓΕ&ΟΕ, σύμφωνα με την παράγραφο 3 του άρθρου 156 ν. 4412/2016.

³⁴ Πρβλ. άρθρο 6 παρ. 7 του ν. 4412/2016.

οριζόμενα στην παρ. 4 του άρθρου 132³⁵ ν. 4412/2016. Δυνατότητα μεταβολής υφίσταται, μόνο υπό τις προϋποθέσεις των άρθρων 132 και 156 ν. 4412/2016.

Επιτρέπεται η χρήση των «επί έλασσον» δαπανών με τους ακόλουθους όρους και περιορισμούς:

- Δεν τροποποιείται το «βασικό σχέδιο» της προκήρυξης, ούτε οι προδιαγραφές του έργου, όπως περιγράφονται στα συμβατικά τεύχη, ούτε καταργείται ομάδα εργασιών της αρχικής σύμβασης.
- Δεν θίγεται η πληρότητα, ποιότητα και λειτουργικότητα του έργου.
- Δεν χρησιμοποιείται για την πληρωμή νέων εργασιών που δεν υπήρχαν στην αρχική σύμβαση.
- Δεν υπερβαίνει η δαπάνη αυτή, κατά τον τελικό εγκεκριμένο Ανακεφαλαιωτικό Πίνακα Εργασιών του έργου, ποσοστό είκοσι τοις εκατό (20%) της συμβατικής δαπάνης ομάδας εργασιών του έργου ούτε, αθροιστικά, ποσοστό δέκα τοις εκατό (10%) της δαπάνης της αρχικής αξίας σύμβασης χωρίς Φ.Π.Α., αναθεώρηση τιμών και απρόβλεπτες δαπάνες. Στην αθροιστική αυτή ανακεφαλαίωση λαμβάνονται υπόψη μόνο οι μεταφορές δαπάνης από μία ομάδα εργασιών σε άλλη.

Τα ποσά που εξοικονομούνται, εφόσον υπερβαίνουν τα ανωτέρω όρια (20% ή και 10%), μειώνουν ισόποσα τη δαπάνη της αξίας σύμβασης χωρίς Φ.Π.Α., αναθεωρήσεις και απρόβλεπτες δαπάνες. Για τη χρήση των «επί έλασσον δαπανών» απαιτείται σε κάθε περίπτωση η σύμφωνη γνώμη του Τεχνικού Συμβουλίου, ύστερα από εισήγηση του φορέα υλοποίησης. Ο προϋπολογισμός των έργων στα οποία εφαρμόζεται η παράγραφος αυτή αναλύεται σε ομάδες εργασιών, οι οποίες συντίθενται από εργασίες που υπάγονται σε ενιαία υποσύνολα του τεχνικού αντικειμένου των έργων, έχουν παρόμοιο τρόπο κατασκευής και επιδέχονται το ίδιο ποσοστό έκπτωσης στις τιμές μονάδας τους. Με απόφαση του Υπουργού Υποδομών και Μεταφορών, η οποία μετά την έκδοσή της θα έχει εφαρμογή σε όλα τα ως άνω έργα, προσδιορίζονται οι ομάδες εργασιών ανά κατηγορία έργων.

Άρθρο 12: Προθεσμία εκτέλεσης του έργου

Η συνολική προθεσμία εκτέλεσης του έργου, ορίζεται σε οκτώ **(8) ΜΗΝΕΣ** από την ημέρα υπογραφής της σύμβασης³⁶.

Οι αποκλειστικές και ενδεικτικές τμηματικές προθεσμίες του έργου αναφέρονται στην Ε.Σ.Υ.

Άρθρο 13: Διαδικασία σύναψης σύμβασης - Όροι υποβολής προσφορών

- 13.1** Η επιλογή του Αναδόχου, θα γίνει σύμφωνα με την παρούσα και το άρθρο 117 του ν. 4412/2016 και υπό τις προϋποθέσεις του νόμου αυτού.
- 13.2** Η οικονομική προσφορά των διαγωνιζομένων, θα συνταχθεί και υποβληθεί σύμφωνα με τα οριζόμενα στο άρθρο 95 παρ. 2.(α) του ν. 4412/2016 .
- 13.3** Κάθε προσφέρων μπορεί να υποβάλει μόνο μία προσφορά.
- 13.4** Δεν επιτρέπεται η υποβολή εναλλακτικών προσφορών.³⁷
- 13.5** Δε γίνονται δεκτές προσφορές για μέρος του αντικειμένου της σύμβασης.

³⁵ όπως συμπληρώθηκε με το άρθρο 43 παρ. 21 του ν. 4605/2019

³⁶ Μπορεί η έναρξη της προθεσμίας να ορίζεται διαφορετικά, αν λόγου χάρη δεν προβλέπεται η άμεση έναρξη των εργασιών (άρθρο 147 παρ.2 ν. 4412/2016).

³⁷ Οι αναθέτουσες αρχές μπορεί να επιτρέπουν την υποβολή εναλλακτικών προσφορών και στην περίπτωση αυτή προσαρμόζεται αντιστοίχως το 13.4. (πρβλ άρθρο 57 του ν. 4412/2016).

Άρθρο 14: Κριτήριο Ανάθεσης

Κριτήριο για την ανάθεση της σύμβασης είναι η πλέον συμφέρουσα από οικονομική άποψη προσφορά μόνο βάσει τιμής (χαμηλότερη τιμή).

Άρθρο 15: Εγγύηση συμμετοχής

15.1 Για την συμμετοχή στον διαγωνισμό δεν απαιτείται η κατάθεση από τους συμμετέχοντες οικονομικούς φορείς, κατά τους όρους της παρ. 1 α) του άρθρου 72 του ν. 4412/2016.

Άρθρο 16: Χορήγηση Προκαταβολής – Ρήτρα πρόσθετης καταβολής (Πριμ)³⁸

16.1 ... ΔΕΝ³⁹ προβλέπεται η χορήγηση προκαταβολής στον Ανάδοχο, σύμφωνα με τους όρους του άρθρου 150 του ν.4412/2016

16.2 ΔΕΝ προβλέπεται η πληρωμή πριμ στην παρούσα σύμβαση

Άρθρο 17: Εγγυήσεις καλής εκτέλεσης

17.1 Για την υπογραφή της σύμβασης απαιτείται η παροχή εγγύησης καλής εκτέλεσης, σύμφωνα με το άρθρο 72 παρ. 1 β) του ν.4412/2016, το ύψος της οποίας καθορίζεται σε ποσοστό 5% επί της αξίας της σύμβασης, χωρίς Φ.Π.Α. και κατατίθεται πριν ή κατά την υπογραφή της σύμβασης.

Η εγγύηση καλής εκτέλεσης καταπίπτει στην περίπτωση παράβασης των όρων της σύμβασης, όπως αυτή ειδικότερα ορίζει.

Σε περίπτωση τροποποίησης της σύμβασης κατά το άρθρο 132 ν. 4412/2016, η οποία συνεπάγεται αύξηση της συμβατικής αξίας, ο ανάδοχος είναι υποχρεωμένος να καταθέσει πριν την τροποποίηση, συμπληρωματική εγγύηση το ύψος της οποίας ανέρχεται σε ποσοστό 5% επί του ποσού της αύξησης χωρίς ΦΠΑ.

Η εγγύηση καλής εκτέλεσης της σύμβασης καλύπτει συνολικά και χωρίς διακρίσεις την εφαρμογή όλων των όρων της σύμβασης και κάθε απαίτηση της αναθέτουσας αρχής ή του κυρίου του έργου έναντι του αναδόχου.

Η εγγύηση καλής εκτέλεσης καταπίπτει υπέρ του κυρίου του έργου, με αιτιολογημένη απόφαση του Προϊσταμένου της Διευθύνουσας Υπηρεσίας, ιδίως μετά την οριστικοποίηση της έκπτωσης του αναδόχου. Η ένσταση του αναδόχου κατά της αποφάσεως δεν αναστέλλει την είσπραξη του ποσού της εγγυήσεως.

Οι εγγυητικές επιστολές συμμετοχής περιλαμβάνουν, σύμφωνα με το άρθρο 72 παρ. 4 του ν. 4412/2016, κατ' ελάχιστον τα ακόλουθα στοιχεία :

α) την ημερομηνία έκδοσης,

β) τον εκδότη,

γ) τον κύριο του έργου ή το φορέα κατασκευής του έργου **ΔΗΜΟΣ ΠΑΠΑΓΟΥ-ΧΟΛΑΡΓΟΥ** προς τον οποίο απευθύνονται,

δ) τον αριθμό της εγγύησης,

ε) το ποσό που καλύπτει η εγγύηση,

στ) την πλήρη επωνυμία, τον Α.Φ.Μ. και τη διεύθυνση του οικονομικού φορέα υπέρ του οποίου εκδίδεται η εγγύηση (στην περίπτωση ένωσης αναγράφονται όλα τα παραπάνω για κάθε μέλος της ένωσης),

³⁸ Εφόσον συντρέχει περίπτωση, κατά το άρθρο 149 του ν. 4412/2016, οπότε μνημονεύονται και οι απαραίτητες λεπτομέρειες.

³⁹ Συμπληρώνεται αν προβλέπεται ή όχι η χορήγηση προκαταβολής. Προτείνεται στο παρόν υπόδειγμα να ΜΗΝ δίνεται η δυνατότητα χορήγησης προκαταβολής. Ωστόσο αν το έργο είναι συγχρηματοδοτούμενο είναι ΥΠΟΧΡΕΩΤΙΚΗ η δυνατότητα προκαταβολής. Ειδικότερα σύμφωνα με την παράγραφο 10 εδ. α του άρθρου 25 του ν. 3614/2007 (όπως προστέθηκε με την παρ. 3 του άρθρου 242 του ν. 4072/2012), στις περιπτώσεις συγχρηματοδοτούμενων δημόσιων έργων στις διακηρύξεις υποχρεωτικά περιλαμβάνεται δυνατότητα χορήγησης προκαταβολής. Η υποχρέωση αυτή εξακολουθεί να ισχύει και για τα προγράμματα της περιόδου 2014-2020 δυνάμει της παρ. 15 του άρθρου 59 του ν. 4314/2014.

ζ) τους όρους ότι: αα) η εγγύηση παρέχεται ανέκκλητα και ανεπιφύλακτα, ο δε εκδότης παραιτείται του δικαιώματος της διαιρέσεως και της διζήσεως, και ββ) ότι σε περίπτωση κατάπτωσης αυτής, το ποσό της κατάπτωσης υπόκειται στο εκάστοτε ισχύον τέλος χαρτοσήμου,
 η) τα στοιχεία της διακήρυξης (αριθμός, έτος, τίτλος έργου) και την καταληκτική ημερομηνία υποβολής προσφορών,
 θ) την ημερομηνία λήξης ή τον χρόνο ισχύος της εγγύησης,
 ι) την ανάληψη υποχρέωσης από τον εκδότη της εγγύησης να καταβάλει το ποσό της εγγύησης ολικά ή μερικά εντός πέντε (5) ημερών μετά από απλή έγγραφη ειδοποίηση εκείνου προς τον οποίο απευθύνεται.
 (Στο σημείο αυτό γίνεται παραπομπή στα σχετικά υποδείγματα, εφόσον υπάρχουν).

Άρθρο 17Α: Έκδοση εγγυητικών

17.Α.1. Οι εγγυητικές επιστολές του άρθρου 17 εκδίδονται από πιστωτικά ή χρηματοδοτικά ιδρύματα ή ασφαλιστικές επιχειρήσεις κατά την έννοια των περιπτώσεων β' και γ' της παρ. 1 του άρθρου 14 του ν. 4364/ 2016 (Α' 13) που λειτουργούν νόμιμα στα κράτη- μέλη της Ένωσης ή του Ευρωπαϊκού Οικονομικού Χώρου ή στα κράτη-μέρη της ΣΔΣ και έχουν, σύμφωνα με τις ισχύουσες διατάξεις, το δικαίωμα αυτό. Μπορούν, επίσης, να εκδίδονται από το Ε.Τ.Α.Α. - Τ.Μ.Ε.Δ.Ε. ή να παρέχονται με γραμμάτιο του Ταμείου Παρακαταθηκών και Δανείων με παρακατάθεση σε αυτό του αντίστοιχου χρηματικού ποσού. Αν συσταθεί παρακαταθήκη με γραμμάτιο παρακατάθεσης χρεογράφων στο Ταμείο Παρακαταθηκών και Δανείων, τα τοκομερίδια ή μερίσματα που λήγουν κατά τη διάρκεια της εγγύησης επιστρέφονται μετά τη λήξη τους στον υπέρ ου η εγγύηση οικονομικό φορέα.

17.Α.2 Οι εγγυητικές επιστολές εκδίδονται κατ' επιλογή του αναδόχου από ένα ή περισσότερους εκδότες της παραπάνω παραγράφου, ανεξαρτήτως του ύψους των. Εάν η εγγύηση εκδοθεί από αλλοδαπό πιστωτικό ίδρυμα μπορεί να συνταχθεί σε μία από τις επίσημες γλώσσες της Ευρωπαϊκής Ένωσης, αλλά θα συνοδεύεται απαραίτητα από μετάφραση στην ελληνική γλώσσα, σύμφωνα και με τα ειδικότερα οριζόμενα στο άρθρο 6.3. της παρούσας.

Η αναθέτουσα αρχή επικοινωνεί με τους φορείς που φέρονται να έχουν εκδώσει τις εγγυητικές επιστολές, προκειμένου να διαπιστώσει την εγκυρότητά τους.

Άρθρο 18: Ημερομηνία λήξης της προθεσμίας υποβολής των προσφορών-

αποσφράγισης

Ως ημερομηνία λήξης της προθεσμίας υποβολής των προσφορών ⁴⁰ορίζεται η **21-10-2020, ημέρα Τετάρτη**. Ωρα λήξης της υποβολής προσφορών ορίζεται η **10:00 π.μ.**

Ως ημερομηνία και ώρα αποσφράγισης των προσφορών ορίζεται η 21-10-2020 ημέρα Τετάρτη και ώρα 10:00⁴¹.

Αν, για λόγους ανωτέρας βίας, δεν διενεργηθεί η αποσφράγιση κατά την ορισθείσα ημέρα ή αν μέχρι τη μέρα αυτή δεν έχει υποβληθεί καμία προσφορά, η αποσφράγιση και η καταληκτική ημερομηνία αντίστοιχα μετατίθενται σε οποιαδήποτε άλλη ημέρα, με απόφαση της αναθέτουσας αρχής. Η απόφαση αυτή κοινοποιείται εγγράφως, πέντε (5) τουλάχιστον εργάσιμες ημέρες πριν τη νέα ημερομηνία, σε όλους οικονομικούς φορείς έλαβαν τα έγγραφα της σύμβασης και αναρτάται στο ΚΗΜΔΗΣ και στην ιστοσελίδα της αναθέτουσας αρχής, εφόσον διαθέτει. Αν και στη νέα αυτή ημερομηνία δεν καταστεί

⁴⁰ Η ελάχιστη προθεσμία παραλαβής των προσφορών καθορίζεται σύμφωνα με το άρθρο 121 ου ν. 4412/2016, όπως αυτό τροποποιήθηκε με την παρ. 19 του άρθρου 43 του ν. 4605/2019.

⁴¹ Προτείνεται οι αναθέτουσες αρχές να ορίζουν την ημερομηνία ηλεκτρονικής αποσφράγισης των προσφορών μετά την παρέλευση τριών εργασίμων ημερών από την καταληκτική ημερομηνία υποβολής των προσφορών, προκειμένου να έχει προσκομιστεί από τους συμμετέχοντες και η πρωτότυπη εγγύηση συμμετοχής, σύμφωνα με τα προβλεπόμενα στο άρθρο 3.5. περ. β της παρούσας.

δυνατή η αποσφράγιση των προσφορών ή δεν υποβληθούν προσφορές, μπορεί να ορισθεί και νέα ημερομηνία, εφαρμοζομένων κατά τα λοιπά των διατάξεων των δύο προηγούμενων εδαφίων.

Άρθρο 19: Χρόνος ισχύος προσφορών

Κάθε υποβαλλόμενη προσφορά δεσμεύει τον συμμετέχοντα στον διαγωνισμό κατά τη διάταξη του άρθρου 97 του ν. 4412/2016, για διάστημα 6 μηνών⁴², από την ημερομηνία λήξης της προθεσμίας υποβολής των προσφορών.

Η αναθέτουσα αρχή μπορεί, πριν τη λήξη του χρόνου ισχύος της προσφοράς, να ζητά από τους προσφέροντες να παρατείνουν τη διάρκεια ισχύος της προσφοράς τους

Άρθρο 20: Δημοσιότητα - Δαπάνες δημοσίευσης

Το κείμενο της παρούσας Διακήρυξης δημοσιεύεται :

1. Η παρούσα Διακήρυξη δημοσιεύεται στο ΚΗΜΔΗΣ (ΑΔΑΜ).
2. Η Διακήρυξη αναρτάται και στην ιστοσελίδα της αναθέτουσας αρχής (<http://dpapxol.gov.gr/>), σύμφωνα με το άρθρο 2 της παρούσας.

Τα έξοδα των εκ της κείμενης νομοθεσίας απαραίτητων δημοσιεύσεων της προκήρυξης της δημοπρασίας στην οποία αναδείχθηκε ανάδοχος, βαρύνουν τον ίδιο και εισπράττονται με τον πρώτο λογαριασμό πληρωμής του έργου. Τα έξοδα δημοσιεύσεων των τυχόν προηγούμενων διαγωνισμών για την ανάθεση του ίδιου έργου, καθώς και τα έξοδα των μη απαραίτητων εκ του νόμου δημοσιεύσεων βαρύνουν την αναθέτουσα αρχή και καταβάλλονται από τις πιστώσεις του έργου.

⁴² Ορίζεται ο χρόνος από την Αναθέτουσα Αρχή κατ' εκτίμηση των ιδιαιτεροτήτων της διαδικασίας. Για τον καθορισμό του χρόνου ισχύος της προσφοράς, πρβ. Άρθρο 97 παρ. 3 του ν. 4412/2016.

ΚΕΦΑΛΑΙΟ Γ'

Η σύμβαση ανατίθεται βάσει του κριτηρίου του άρθρου 14 της παρούσας, σε προσφέροντα ο οποίος δεν αποκλείεται από τη συμμετοχή βάσει της παρ. Α του άρθρου 22 της παρούσας και πληροί τα κριτήρια επιλογής της παρ. Β, του άρθρου 22 της παρούσας.

Άρθρο 21: Δικαιούμενοι συμμετοχής στη διαδικασία σύναψης σύμβασης

21.1 Δικαίωμα συμμετοχής έχουν φυσικά ή νομικά πρόσωπα, ή ενώσεις αυτών που δραστηριοποιούνται στον τομέα εκτέλεσης δημοσίων έργων ⁴³ και που είναι εγκατεστημένα σε:

- α) σε κράτος-μέλος της Ένωσης,
- β) σε κράτος-μέλος του Ευρωπαϊκού Οικονομικού Χώρου (Ε.Ο.Χ.),
- γ) σε τρίτες χώρες που έχουν υπογράψει και κυρώσει τη ΣΔΣ, στο βαθμό που η υπό ανάθεση δημόσια σύμβαση καλύπτεται από τα Παραρτήματα 1, 2, 4 και 5 και τις γενικές σημειώσεις του σχετικού με την Ένωση Προσαρτήματος Ι της ως άνω Συμφωνίας, καθώς και
- δ) σε τρίτες χώρες που δεν εμπίπτουν στην περίπτωση γ' της παρούσας παραγράφου και έχουν συνάψει διμερείς ή πολυμερείς συμφωνίες με την Ένωση σε θέματα διαδικασιών ανάθεσης δημοσίων συμβάσεων.

21.2 Οικονομικός φορέας συμμετέχει είτε μεμονωμένα είτε ως μέλος ένωσης.⁴⁴

21.3 Οι ενώσεις οικονομικών φορέων συμμετέχουν υπό τους όρους των παρ. 2, 3 και 4 του άρθρου 19 και των παρ. 1 (ε) και 3 (β) του άρθρου 76 του ν. 4412/2016.

Δεν απαιτείται από τις εν λόγω ενώσεις να περιβληθούν συγκεκριμένη νομική μορφή για την υποβολή προσφοράς. Σε περίπτωση που η ένωση αναδειχθεί ανάδοχος η νομική της μορφή πρέπει να είναι τέτοια που να εξασφαλίζεται η ύπαρξη ενός και μοναδικού φορολογικού μητρώου για την ένωση (πχ κοινοπραξία).

2. Άρθρο 22: Κριτήρια ποιοτικής επιλογής ⁴⁵

Οι μεμονωμένοι προσφέροντες πρέπει να ικανοποιούν όλα τα κριτήρια ποιοτικής επιλογής. Στην περίπτωση ένωσης οικονομικών φορέων, ισχύουν τα εξής:

- αναφορικά με τις απαιτήσεις του άρθρου 22 Α της παρούσας, αυτές θα πρέπει να ικανοποιούνται από κάθε μέλος της ένωσης
- αναφορικά με τις απαιτήσεις του άρθρου 22.Β της παρούσας, κάθε μέλος της ένωσης θα πρέπει να είναι εγγεγραμμένο στο σχετικό επαγγελματικό μητρώο, σύμφωνα με τα ειδικότερα στο ως άνω άρθρο, τουλάχιστον σε μια από τις κατηγορίες που αφορά στο υπό ανάθεση έργο. Περαιτέρω, αθροιστικά πρέπει να καλύπτονται όλες οι κατηγορίες του έργου.

22.Α. Λόγοι αποκλεισμού

Κάθε προσφέρων **αποκλείεται** από τη συμμετοχή σε διαδικασία σύναψης σύμβασης, εφόσον συντρέχει στο πρόσωπό του (αν πρόκειται για μεμονωμένο φυσικό ή νομικό πρόσωπο) ή σε ένα από τα μέλη του (αν πρόκειται περί ένωσης οικονομικών φορέων) ένας από τους λόγους των παρακάτω περιπτώσεων:

⁴³ Κατ' αντιστοιχία με τα ουσιώδη χαρακτηριστικά του έργου σύμφωνα με το άρθρο 11 της παρούσας (αναφέρεται η κατηγορία ή οι κατηγορίες στις οποίες εμπίπτει το έργο σύμφωνα με το άρθρο 100 του ν. 3669/2008 και τους ειδικότερους όρους του άρθρου 76 ν. 4412/2016).

⁴⁴ Πρβλ περ. ε παρ. 1 άρθρου 91 ν. 4412/2016.

⁴⁵ Τα κριτήρια επιλογής σχεδιάζονται κατά τρόπο, ώστε να μην περιορίζεται δυσανάλογα η συμμετοχή των ενδιαφερόμενων οικονομικών φορέων στους διαγωνισμούς δημοσίων έργων. Κατά το στάδιο του προσδιορισμού των κριτηρίων καταλληλότητας των υποψηφίων, είναι αναγκαίο να τηρούνται από τις αναθέτουσες αρχές, οι θεμελιώδεις ενωσιακές αρχές, ιδίως η αρχή της ίσης μεταχείρισης των συμμετεχόντων, της αποφυγής των διακρίσεων, της διαφάνειας και της ανάπτυξης του ελεύθερου ανταγωνισμού.

22.Α.1. Όταν υπάρχει εις βάρος του αμετάκλητη⁴⁶ καταδικαστική απόφαση για έναν από τους ακόλουθους λόγους:

α) **συμμετοχή σε εγκληματική οργάνωση**, όπως αυτή ορίζεται στο άρθρο 2 της απόφασης-πλαίσιο

2008/841/ΔΕΥ του Συμβουλίου της 24ης Οκτωβρίου 2008, για την καταπολέμηση του οργανωμένου εγκλήματος (ΕΕ L 300 της 11.11.2008 σ.42),

β) **δωροδοκία**, όπως ορίζεται στο άρθρο 3 της σύμβασης περί της καταπολέμησης της διαφθοράς στην οποία ενέχονται υπάλληλοι των Ευρωπαϊκών Κοινοτήτων ή των κρατών-μελών της Ένωσης (ΕΕ C 195 της 25.6.1997, σ. 1) και στην παράγραφο 1 του άρθρου 2 της απόφασης-πλαίσιο 2003/568/ΔΕΥ του Συμβουλίου της 22ας Ιουλίου 2003, για την καταπολέμηση της δωροδοκίας στον ιδιωτικό τομέα (ΕΕ L 192 της 31.7.2003, σ. 54), καθώς και όπως ορίζεται στην κείμενη νομοθεσία ή στο εθνικό δίκαιο του οικονομικού φορέα,

γ) **απάτη**, κατά την έννοια του άρθρου 1 της σύμβασης σχετικά με την προστασία των οικονομικών συμφερόντων των Ευρωπαϊκών Κοινοτήτων (ΕΕ C 316 της 27.11.1995, σ. 48), η οποία κυρώθηκε με το ν. 2803/2000 (Α' 48),

δ) **τρομοκρατικά εγκλήματα ή εγκλήματα συνδεόμενα** με τρομοκρατικές δραστηριότητες, όπως ορίζονται, αντιστοίχως, στα άρθρα 1 και 3 της απόφασης-πλαίσιο 2002/475/ΔΕΥ του Συμβουλίου της 13ης Ιουνίου 2002, για την καταπολέμηση της τρομοκρατίας (ΕΕ L 164 της 22.6.2002, σ. 3) ή ηθική αυτουργία ή συνέργεια ή απόπειρα διάπραξης εγκλήματος, όπως ορίζονται στο άρθρο 4 αυτής,

ε) **νομιμοποίηση εσόδων από παράνομες δραστηριότητες** ή χρηματοδότηση της τρομοκρατίας, όπως αυτές ορίζονται στο άρθρο 1 της Οδηγίας 2005/60/ΕΚ του Ευρωπαϊκού Κοινοβουλίου και του Συμβουλίου της 26ης Οκτωβρίου 2005, σχετικά με την πρόληψη της χρησιμοποίησης του χρηματοπιστωτικού συστήματος για τη νομιμοποίηση εσόδων από παράνομες δραστηριότητες και τη χρηματοδότηση της τρομοκρατίας (ΕΕ L 309 της 25.11.2005, σ. 15), η οποία ενσωματώθηκε στην εθνική νομοθεσία με το ν. 3691/2008 (Α' 166),

στ) **παιδική εργασία και άλλες μορφές εμπορίας ανθρώπων**, όπως ορίζονται στο άρθρο 2 της Οδηγίας 2011/36/ΕΕ του Ευρωπαϊκού Κοινοβουλίου και του Συμβουλίου της 5ης Απριλίου 2011, για την πρόληψη και την καταπολέμηση της εμπορίας ανθρώπων και για την προστασία των θυμάτων της, καθώς και για την αντικατάσταση της απόφασης-πλαίσιο 2002/629/ΔΕΥ του Συμβουλίου (ΕΕ L 101 της 15.4.2011, σ. 1), η οποία ενσωματώθηκε στην εθνική νομοθεσία με το ν. 4198/2013 (Α' 215).

Ο οικονομικός φορέας αποκλείεται επίσης όταν το πρόσωπο εις βάρος του οποίου εκδόθηκε τελεσίδικη καταδικαστική απόφαση είναι μέλος του διοικητικού, διευθυντικού ή εποπτικού οργάνου του εν λόγω οικονομικού φορέα ή έχει εξουσία εκπροσώπησης, λήψης αποφάσεων ή ελέγχου σε αυτό.

Στις περιπτώσεις εταιρειών περιορισμένης ευθύνης (Ε.Π.Ε.), προσωπικών εταιρειών (Ο.Ε. Ε.Ε.) και Ιδιωτικών Κεφαλαιουχικών Εταιρειών (Ι.Κ.Ε.), η υποχρέωση του προηγούμενου εδαφίου, αφορά τους διαχειριστές.

Στις περιπτώσεις ανωνύμων εταιρειών (Α.Ε.), η υποχρέωση του προηγούμενου εδαφίου αφορά τον Διευθύνοντα Σύμβουλο, καθώς και όλα τα μέλη του Διοικητικού Συμβουλίου.

Στις περιπτώσεις των συνεταιρισμών, η εν λόγω υποχρέωση αφορά τα μέλη του Διοικητικού Συμβουλίου⁴⁷.

⁴⁶ Πρβλ. άρθρο 73 παρ. 1 εδ. α του ν. 4412/2016, όπως τροποποιήθηκε με το άρθρο 107 περ. 6 του ν. 4497/2017. Επισημαίνεται ότι οι αναθέτουσες αρχές πρέπει να προσαρμόζουν το σχετικό πεδίο του Μέρους ΙΙΙ.Α του ΤΕΥΔ και ειδικότερα, αντί της αναφοράς σε "τελεσίδικη καταδικαστική απόφαση", δεδομένης της ως άνω νομοθετικής μεταβολής, να θέτουν τη φράση "αμετάκλητη καταδικαστική απόφαση", η δε σχετική δήλωση του οικονομικού φορέα στο ΤΕΥΔ αφορά μόνο σε αμετάκλητες καταδικαστικές αποφάσεις.

⁴⁷ Πρβλ. άρθρο 73 παρ. 1 τελευταία δύο εδάφια του ν. 4412/2016, όπως τροποποιήθηκαν με το άρθρο 107 περ. 7 του ν. 4497/2017.

22.Α.2 Όταν ο προσφέρων έχει αθετήσει τις υποχρεώσεις του όσον αφορά στην καταβολή φόρων ή εισφορών κοινωνικής ασφάλισης και αυτό έχει διαπιστωθεί από δικαστική ή διοικητική απόφαση με τελεσίδικη και δεσμευτική ισχύ, σύμφωνα με διατάξεις της χώρας όπου είναι εγκατεστημένος ή την εθνική νομοθεσία ή/και η αναθέτουσα αρχή μπορεί να αποδείξει με τα κατάλληλα μέσα ότι ο προσφέρων έχει αθετήσει τις υποχρεώσεις του όσον αφορά την καταβολή φόρων ή εισφορών κοινωνικής ασφάλισης.

Αν ο προσφέρων είναι Έλληνας πολίτης ή έχει την εγκατάστασή του στην Ελλάδα, οι υποχρεώσεις του που αφορούν τις εισφορές κοινωνικής ασφάλισης καλύπτουν, τόσο την κύρια, όσο και την επικουρική ασφάλιση.

Δεν αποκλείεται ο προσφέρων, όταν έχει εκπληρώσει τις υποχρεώσεις του, είτε καταβάλλοντας τους φόρους ή τις εισφορές κοινωνικής ασφάλισης που οφείλει, συμπεριλαμβανομένων, κατά περίπτωση, των δεδουλευμένων τόκων ή των προστίμων, είτε υπαγόμενος σε δεσμευτικό διακανονισμό για την καταβολή τους.

22.Α.2α Η αναθέτουσα αρχή γνωρίζει ή μπορεί να αποδείξει με τα κατάλληλα μέσα ότι έχουν επιβληθεί σε βάρος του οικονομικού φορέα, μέσα σε χρονικό διάστημα δύο (2) ετών πριν από την ημερομηνία λήξης της προθεσμίας υποβολής προσφοράς:

αα) τρεις (3) πράξεις επιβολής προστίμου από τα αρμόδια ελεγκτικά όργανα του Σώματος Επιθεώρησης Εργασίας για παραβάσεις της εργατικής νομοθεσίας που χαρακτηρίζονται, σύμφωνα με την υπουργική απόφαση 2063/Δ1632/2011 (Β' 266), όπως εκάστοτε ισχύει, ως «υψηλής» ή «πολύ υψηλής» σοβαρότητας, οι οποίες προκύπτουν αθροιστικά από τρεις (3) διενεργηθέντες ελέγχους, ή ββ) δύο (2) πράξεις επιβολής προστίμου από τα αρμόδια ελεγκτικά όργανα του Σώματος Επιθεώρησης Εργασίας για παραβάσεις της εργατικής νομοθεσίας που αφορούν την αδήλωτη εργασία, οι οποίες προκύπτουν αθροιστικά από δύο (2) διενεργηθέντες ελέγχους.

Οι υπό αα' και ββ' κυρώσεις πρέπει να έχουν αποκτήσει τελεσίδικη και δεσμευτική ισχύ⁴⁸.

22.Α.3 α) Κατ' εξαίρεση, για τους πιο κάτω επιτακτικούς λόγους δημόσιου συμφέροντος⁴⁹ *(συμπληρώνονται από την αναθέτουσα αρχή)* δεν εφαρμόζονται οι παράγραφοι 22.Α.1 και 22.Α.2

β) Κατ' εξαίρεση, όταν ο αποκλεισμός είναι σαφώς δυσανάλογος, ιδίως όταν μόνο μικρά ποσά των φόρων ή των εισφορών κοινωνικής ασφάλισης δεν έχουν καταβληθεί ή όταν ο προσφέρων ενημερώθηκε σχετικά με το ακριβές ποσό που οφείλεται λόγω αθέτησης των υποχρεώσεών του όσον αφορά στην καταβολή φόρων ή εισφορών κοινωνικής ασφάλισης σε χρόνο κατά τον οποίο δεν είχε τη δυνατότητα να λάβει μέτρα, σύμφωνα με το τελευταίο εδάφιο της παρ. 2 του άρθρου 73 ν. 4412/2016, πριν από την εκπνοή της προθεσμίας υποβολής προσφοράς του άρθρου 18 της παρούσας, δεν εφαρμόζεται 50η παράγραφος 22.Α.2.

22.Α.4. Αποκλείεται από τη συμμετοχή στη διαδικασία σύναψης δημόσιας σύμβασης (διαγωνισμό), προσφέρων σε οποιαδήποτε από τις ακόλουθες καταστάσεις:⁵¹

⁴⁸ Πρβ. άρθρο 73 παρ. 2 περίπτωση γ του ν. 4412/2016, η οποία προστέθηκε με το άρθρο 39 του ν. 4488/2017.

⁴⁹ Επισημαίνεται ότι η εν λόγω πρόβλεψη για παρέκκλιση από τον υποχρεωτικό αποκλεισμό αποτελεί δυνατότητα της αναθέτουσας αρχής (πρβλ. Άρθρο 73 παρ. 3 του ν. 4412/2016). Σε περίπτωση που δεν επιθυμεί να προβλέψει τη σχετική δυνατότητα, η αναθέτουσα αρχή διαγράφει την παράγραφο αυτή.

⁵⁰ Επισημαίνεται ότι η εν λόγω πρόβλεψη για παρέκκλιση από τον υποχρεωτικό αποκλεισμό αποτελεί δυνατότητα της αναθέτουσας αρχής (πρβλ. Άρθρο 73 παρ. 3 του ν. 4412/2016). Σε περίπτωση που δεν επιθυμεί να προβλέψει τη σχετική δυνατότητα, η αναθέτουσα αρχή διαγράφει την παράγραφο αυτή.

⁵¹ Οι λόγοι της παραγράφου 22.Α.4. αποτελούν δυνητικούς λόγους αποκλεισμού σύμφωνα με το άρθρο 73 παρ. 4 ν. 4412/2016. Κατά συνέπεια, η αναθέτουσα αρχή δύναται να επιλέξει έναν, περισσότερους, όλους ή ενδεχομένως και κανέναν από τους λόγους αποκλεισμού συνεκτιμώντας τα ιδιαίτερα χαρακτηριστικά της υπό ανάθεση σύμβασης (εκτιμώμενη αξία αυτής, ειδικές

(α) έχει αθετήσει τις υποχρεώσεις που προβλέπονται στην παρ. 2 του άρθρου 18 του ν. 4412/2016, (β) εάν ο οικονομικός φορέας τελεί υπό πτώχευση ή έχει υπαχθεί σε διαδικασία εξυγίανσης ή ειδικής εκκαθάρισης ή τελεί υπό αναγκαστική διαχείριση από εκκαθαριστή ή από το δικαστήριο ή έχει υπαχθεί σε διαδικασία πτωχευτικού συμβιβασμού ή έχει αναστείλει τις επιχειρηματικές του δραστηριότητες ή εάν βρίσκεται σε οποιαδήποτε ανάλογη κατάσταση προκύπτουσα από παρόμοια διαδικασία, προβλεπόμενη σε εθνικές διατάξεις νόμου. Η αναθέτουσα αρχή μπορεί να μην αποκλείει έναν οικονομικό φορέα, ο οποίος βρίσκεται σε μια εκ των καταστάσεων που αναφέρονται στην παραπάνω περίπτωση, υπό την προϋπόθεση ότι η αναθέτουσα αρχή έχει αποδείξει ότι ο εν λόγω φορέας είναι σε θέση να εκτελέσει τη σύμβαση, λαμβάνοντας υπόψη τις ισχύουσες διατάξεις και τα μέτρα για τη συνέχιση της επιχειρηματικής του λειτουργίας (παρ. 5 άρθρου 73 του ν. 4412/2016),

(γ) υπάρχουν επαρκώς εύλογες ενδείξεις που οδηγούν στο συμπέρασμα ότι ο οικονομικός φορέας συνήψε συμφωνίες με άλλους οικονομικούς φορείς με στόχο τη στρέβλωση του ανταγωνισμού,

(δ) εάν ο οικονομικός φορέας έχει επιδείξει σοβαρή ή επαναλαμβανόμενη πλημμέλεια κατά την εκτέλεση ουσιώδους απαίτησης στο πλαίσιο προηγούμενης δημόσιας σύμβασης, προηγούμενης σύμβασης με αναθέτοντα φορέα ή προηγούμενης σύμβασης παραχώρησης που είχε ως αποτέλεσμα την πρόωρη καταγγελία της προηγούμενης σύμβασης, αποζημιώσεις ή άλλες παρόμοιες κυρώσεις,

(ε) εάν ο οικονομικός φορέας έχει διαπράξει σοβαρό επαγγελματικό παράπτωμα, το οποίο θέτει σε αμφιβολία την ακεραιότητά του.

22.Α.5. Η αναθέτουσα αρχή αποκλείει οικονομικό φορέα σε οποιοδήποτε χρονικό σημείο κατά τη διάρκεια της διαδικασίας σύναψης σύμβασης, όταν αποδεικνύεται ότι αυτός βρίσκεται λόγω πράξεων ή παραλείψεων αυτού είτε πριν είτε κατά τη διαδικασία, σε μία από τις περιπτώσεις των προηγούμενων παραγράφων.

Εάν η περίοδος αποκλεισμού δεν έχει καθοριστεί με αμετάκλητη απόφαση, στις περιπτώσεις της παραγράφου 22.Α.1 η περίοδος αυτή ανέρχεται σε πέντε (5) έτη από την ημερομηνία της καταδίκης με αμετάκλητη απόφαση και στις περιπτώσεις της παραγράφου 22.Α.4 στα τρία (3) έτη από την ημερομηνία του σχετικού γεγονότος.⁵²

22.Α.6. Οικονομικός φορέας που εμπίπτει σε μια από τις καταστάσεις που αναφέρονται στις παραγράφους 22.Α.1, 22.Α.2α και 22.Α.4⁵³ μπορεί να προσκομίζει στοιχεία προκειμένου να αποδείξει ότι τα μέτρα που έλαβε επαρκούν για να αποδείξουν την αξιοπιστία του, παρότι συντρέχει ο σχετικός λόγος αποκλεισμού. Εάν τα στοιχεία κριθούν επαρκή, ο εν λόγω οικονομικός φορέας δεν αποκλείεται από τη διαδικασία σύναψης σύμβασης. Τα μέτρα που λαμβάνονται από τους οικονομικούς φορείς αξιολογούνται σε συνάρτηση με τη σοβαρότητα και τις ιδιαίτερες περιστάσεις του ποινικού αδικήματος ή του παραπτώματος. Αν τα μέτρα κριθούν ανεπαρκή, γνωστοποιείται στον οικονομικό φορέα το σκεπτικό της απόφασης αυτής. Οικονομικός φορέας που έχει αποκλειστεί, με τελεσίδικη απόφαση, από τη συμμετοχή σε διαδικασίες σύναψης σύμβασης ή ανάθεσης παραχώρησης δεν μπορεί να κάνει χρήση της ανωτέρω δυνατότητας κατά την περίοδο του αποκλεισμού που ορίζεται στην εν λόγω απόφαση στο κράτος - μέλος στο οποίο ισχύει η απόφαση.

περιστάσεις κλπ), με σχετική πρόβλεψη στο παρόν σημείο της διακήρυξης. (αναλυτικά βλ. ΚΟ για τη συμπλήρωση πρότυπης διακήρυξης δημοσίων συμβάσεων έργου).

⁵² Πρβλ. άρθρο 73 παρ. 10 ν. 4412/2016, η οποία προστέθηκε με το άρθρο 107 περ. 9 του ν. 4497/2017. Επίσης, βλ. υπ' αριθμ. πρωτ. 6271/30-11-2018 έγγραφο της Αρχής (ΑΔΑ Ψ3Κ80ΞΤΒ-09Β) σχετικά με την απόφαση ΔΕΕ της 24 Οκτωβρίου 2018 στην υπόθεση C-124/2017 Vossloh, ιδίως σκέψεις 38-41, ΣτΕ ΕΑ 40/2019

⁵³ Υπενθυμίζεται ότι αναφορά στην παράγραφο 22.Α.4 θα γίνει μόνο στην περίπτωση που η Αναθέτουσα Αρχή επιλέξει κάποιον από τους δυνητικούς λόγους αποκλεισμού.

22.Α.7. Η απόφαση για την διαπίστωση της επάρκειας ή μη των επανορθωτικών μέτρων κατά την προηγούμενη παράγραφο εκδίδεται σύμφωνα με τα οριζόμενα στις παρ. 8 και 9 του άρθρου 73 του ν. 4412/2016.

22.Α.8. Οικονομικός φορέας που του έχει επιβληθεί, με την κοινή υπουργική απόφαση του άρθρου 74 του ν. 4412/2016, η ποινή του αποκλεισμού αποκλείεται αυτοδίκαια και από την παρούσα διαδικασία σύναψης δημόσιας σύμβασης (διαγωνισμό).

Κριτήρια επιλογής (22.Β – 22.Γ)⁵⁴

22.Β. Καταλληλότητα για την άσκηση της επαγγελματικής δραστηριότητας
Όσον αφορά την καταλληλότητα για την άσκηση της επαγγελματικής δραστηριότητας, απαιτείται οι οικονομικοί φορείς να είναι εγγεγραμμένοι στο σχετικό επαγγελματικό μητρώο που τηρείται στο κράτος εγκατάστασής τους. Ειδικά οι προσφέροντες που είναι εγκατεστημένοι στην Ελλάδα απαιτείται να είναι εγγεγραμμένοι στο Μητρώο Εργοληπτικών Επιχειρήσεων (Μ.Ε.ΕΠ.) ή στα Νομαρχιακά Μητρώα στην κατηγορία/ες έργου του άρθρου 21 της παρούσας⁵⁵. Οι προσφέροντες που είναι εγκατεστημένοι σε κράτος μέλος της Ευρωπαϊκής Ένωσης απαιτείται να είναι εγγεγραμμένοι στα Μητρώα του παραρτήματος ΧΙ του Προσαρτήματος Α του ν. 4412/2016.

22.Γ. Οικονομική και χρηματοοικονομική επάρκεια⁵⁶
Ειδικά οι εργοληπτικές επιχειρήσεις που είναι εγγεγραμμένες στο ΜΕΕΠ, δεν θα πρέπει να υπερβαίνουν τα ανώτατα επιτρεπτά όρια ανεκτέλεστου υπολοίπου εργολαβικών συμβάσεων, σύμφωνα με τα ειδικότερα οριζόμενα στο άρθρο 20 παρ. 4 του ν. 3669/2008, όπως ισχύει.

Άρθρο 23: Αποδεικτικά μέσα ποιοτικής επιλογής

23.1 Κατά την υποβολή προσφορών οι οικονομικοί φορείς υποβάλλουν το Τυποποιημένο Έντυπο Υπεύθυνης Δήλωσης (ΤΕΥΔ) του άρθρου 79 παρ. 4 του ν. 4412/2016, το οποίο αποτελεί ενημερωμένη υπεύθυνη δήλωση, με τις συνέπειες του ν. 1599/1986 (Α' 75), ως **προκαταρκτική απόδειξη** προς αντικατάσταση των πιστοποιητικών που εκδίδουν δημόσιες

⁵⁴ Επισημαίνεται ότι όλα τα κριτήρια ποιοτικής επιλογής, πλην της καταλληλότητας για την άσκηση επαγγελματικής δραστηριότητας (αρ. 75 παρ. 2 σε συνδυασμό με το αρ. 76 του ν. 4412/2016), είναι προαιρετικά για την αναθέτουσα αρχή και πρέπει να σχετίζονται και να είναι ανάλογα με το αντικείμενο της σύμβασης (άρθρο 75 παρ. 1 του ν. 4412/2016). Σε κάθε περίπτωση, πρέπει να διαμορφώνονται κατά τρόπο, ώστε να μην περιορίζεται δυσανάλογα η συμμετοχή των ενδιαφερόμενων οικονομικών φορέων στους διαγωνισμούς. Κατά το στάδιο του προσδιορισμού των κριτηρίων καταλληλότητας των υποψηφίων, είναι αναγκαίο να τηρούνται από τις αναθέτουσες αρχές, οι θεμελιώδεις ενωσιακές αρχές, ιδίως η αρχή της ίσης μεταχείρισης των συμμετεχόντων, της αποφυγής των διακρίσεων, της διαφάνειας και της ανάπτυξης του ελεύθερου ανταγωνισμού. Τα κριτήρια επιλογής του άρθρου 22.Β – 22.Ε εξετάζονται κατά τη διαδικασία ελέγχου της καταλληλότητας του προσφέροντος να εκτελέσει τη σύμβαση (κριτήρια “on/off”).

⁵⁵ Επισημαίνεται ότι οι αναθέτουσες αρχές δεν μπορούν να καλούν συγκεκριμένες τάξεις/πτυχία του ΜΕΕΠ. Πρβλ. άρθρα 76 παρ. 1, 3 και 4, όπως ισχύουν δυνάμει του άρθρου 119 παρ. 5 περ. α' έως δ' του ν. 4472/2017, σε συνδυασμό με το άρθρο 75 παρ. 2 & 5 του ν. 4412/2016 (πρβ. και άρθρο 80 παρ. 1 του ν. 3669/2008, όπως αντικαταστάθηκε με το άρθρο 119 παρ. 5 περ. η' του ν. 4472/2017).

⁵⁶ Οι αναθέτουσες αρχές μπορούν να επιβάλλουν απαιτήσεις που να διασφαλίζουν ότι οι οικονομικοί φορείς διαθέτουν την αναγκαία οικονομική και χρηματοδοτική ικανότητα για την εκτέλεση της σύμβασης. Όλες οι απαιτήσεις πρέπει να σχετίζονται και να είναι ανάλογες με το αντικείμενο της σύμβασης (πρβ. άρθρο 75 παρ. 1 τελευταίο εδάφιο και αρ. 75 παρ. 3 του ν. 4412/2016). Οι εν λόγω απαιτήσεις καθορίζονται περιγραφικά στο παρόν σημείο, χωρίς παραπομπή σε τάξεις/πτυχία του ΜΕΕΠ. Σε κάθε περίπτωση και μέχρι την κατάργηση των άρθρων 80 έως 110 του ν. 3669/2008 και την έναρξη ισχύος του π.δ. του άρθρου 118 παρ. 20 του ν. 4472/2017, επισημαίνεται ότι, εφόσον η αναθέτουσα αρχή επιλέξει την παραπομπή σε τάξεις/πτυχία του ΜΕΕΠ ως προς τον καθορισμό των απαιτήσεων για τις εγγεγραμμένες στο ΜΕΕΠ εργοληπτικές επιχειρήσεις, πρέπει να περιγράψει αναλυτικά τις αντίστοιχες απαιτήσεις και για τις αλλοδαπές εργοληπτικές επιχειρήσεις.

αρχές ή τρίτα μέρη, επιβεβαιώνοντας ότι ο εν λόγω οικονομικός φορέας πληροί τις ακόλουθες προϋποθέσεις:

- α) δεν βρίσκεται σε μία από τις καταστάσεις του άρθρου 22 Α της παρούσας,
- β) πληροί τα σχετικά κριτήρια επιλογής τα οποία έχουν καθοριστεί, σύμφωνα με το άρθρο 22 Β της παρούσας.

Σε οποιοδήποτε χρονικό σημείο κατά τη διάρκεια της διαδικασίας, μπορεί να ζητηθεί από τους προσφέροντες να υποβάλλουν όλα ή ορισμένα δικαιολογητικά της επόμενης παραγράφου, όταν αυτό απαιτείται για την ορθή διεξαγωγή της διαδικασίας.

Το ΤΕΥΔ μπορεί να υπογράφεται έως δέκα (10) ημέρες πριν την καταληκτική ημερομηνία υποβολής των προσφορών.⁵⁷

Στην περίπτωση υποβολής προσφοράς από ένωση οικονομικών φορέων, το Τυποποιημένο Έντυπο Υπεύθυνης Δήλωσης (ΤΕΥΔ) υποβάλλεται χωριστά από κάθε μέλος της ένωσης.

Κατά την υποβολή του ΤΕΥΔ, είναι δυνατή, με μόνη την υπογραφή του κατά περίπτωση εκπροσώπου του οικονομικού φορέα, η προκαταρκτική απόδειξη των λόγων αποκλεισμού που αναφέρονται στο άρθρο 22.Α.1 της παρούσας, για το σύνολο των φυσικών προσώπων που είναι μέλη του διοικητικού, διευθυντικού ή εποπτικού οργάνου του ή έχουν εξουσία εκπροσώπησης, λήψης αποφάσεων ή ελέγχου σε αυτόν.⁵⁸

Ως εκπρόσωπος του οικονομικού φορέα, για την εφαρμογή του παρόντος, νοείται ο νόμιμος εκπρόσωπος αυτού, όπως προκύπτει από το ισχύον καταστατικό ή το πρακτικό εκπροσώπησης του κατά το χρόνο υποβολής της προσφοράς ή το αρμοδίως εξουσιοδοτημένο φυσικό πρόσωπο να εκπροσωπεί τον οικονομικό φορέα για διαδικασίες σύναψης συμβάσεων ή για τη συγκεκριμένη διαδικασία σύναψης σύμβασης.

Στην περίπτωση που προσφέρων οικονομικός φορέας δηλώνει στο Τυποποιημένο Έντυπο Υπεύθυνης Δήλωσης (ΤΕΥΔ) την πρόθεσή του για ανάθεση υπεργολαβίας, υποβάλλει μαζί με το δικό του ΤΕΥΔ και το ΤΕΥΔ του υπεργολάβου.

23. 2. Δικαιολογητικά (Αποδεικτικά μέσα)

Το δικαίωμα συμμετοχής και οι όροι και προϋποθέσεις συμμετοχής, όπως ορίστηκαν στα άρθρα 21 και 22 της παρούσας, κρίνονται κατά την υποβολή της προσφοράς, κατά την υποβολή των δικαιολογητικών, σύμφωνα με το άρθρο 4.2 (α) και κατά τη σύναψη της σύμβασης, σύμφωνα με το άρθρο 4.2 (β) της παρούσας.

Οι οικονομικοί φορείς δεν υποχρεούνται να υποβάλλουν δικαιολογητικά ή άλλα αποδεικτικά στοιχεία, αν και στο μέτρο που η αναθέτουσα αρχή έχει τη δυνατότητα να λαμβάνει τα πιστοποιητικά ή τις συναφείς πληροφορίες απευθείας μέσω πρόσβασης σε εθνική βάση δεδομένων σε οποιοδήποτε κράτος - μέλος της Ένωσης, η οποία διατίθεται δωρεάν, όπως εθνικό μητρώο συμβάσεων, εικονικό φάκελο επιχείρησης, ηλεκτρονικό σύστημα αποθήκευσης εγγράφων ή σύστημα προεπιλογής. Η δήλωση για την πρόσβαση σε εθνική βάση δεδομένων εμπεριέχεται στο Τυποποιημένο Έντυπο Υπεύθυνης Δήλωσης (ΤΕΥΔ).

Οι οικονομικοί φορείς δεν υποχρεούνται να υποβάλουν δικαιολογητικά, όταν η αναθέτουσα αρχή που έχει αναθέσει τη σύμβαση διαθέτει ήδη τα δικαιολογητικά αυτά.

Όλα τα αποδεικτικά έγγραφα του άρθρου 23.3 έως 23.7 της παρούσας, υποβάλλονται, σύμφωνα με τις διατάξεις του ν. 4250/2014 (Α' 94). Ειδικά τα αποδεικτικά τα οποία αποτελούν ιδιωτικά έγγραφα, μπορεί να γίνονται αποδεκτά και σε απλή φωτοτυπία, εφόσον συνυποβάλλεται υπεύθυνη δήλωση στην οποία βεβαιώνεται η ακρίβειά τους.⁵⁹

⁵⁷ Πρβ άρθρο 79Α παρ. 4 ν. 4412/2016, η οποία προστέθηκε με το άρθρο 43 παρ. 6 του ν. 4605/19

⁵⁸ *Επισημαίνεται ότι η ανωτέρω δυνατότητα εναπόκειται στη διακριτική ευχέρεια του οικονομικού φορέα. Εξακολουθεί να υφίσταται η δυνατότητα να υπογράφεται το ΤΕΥΔ από το σύνολο των φυσικών προσώπων που αναφέρονται στα τελευταία δύο εδάφια του άρθρου 73 παρ. 1 του ν. 4412/2016, όπως τροποποιήθηκαν με το άρθρο 107 περ. 7 του ν. 4497/2017.*

⁵⁹ *Πρβλ. άρθρο 80 παρ. 13 του ν. 4412/2016, όπως προστέθηκε με το άρθρο 43 παρ. 7, περ. α, υποπερίπτωση αε του ν. 4605/2019*

Επισημαίνεται ότι γίνονται αποδεκτές:

- οι ένορκες βεβαιώσεις που αναφέρονται στην παρούσα Διακήρυξη, εφόσον έχουν συνταχθεί έως τρεις (3) μήνες πριν από την υποβολή τους,
- οι υπεύθυνες δηλώσεις, εφόσον έχουν συνταχθεί μετά την κοινοποίηση της πρόσκλησης για την υποβολή των δικαιολογητικών⁶⁰. Σημειώνεται ότι δεν απαιτείται θεώρηση του γνησίου της υπογραφής τους.

23.3 Δικαιολογητικά μη συνδρομής λόγων αποκλεισμού του άρθρου 22 Α.

Για την απόδειξη της μη συνδρομής των λόγων αποκλεισμού του άρθρου 22Α οι οικονομικοί φορείς προσκομίζουν αντίστοιχα τα παρακάτω δικαιολογητικά:

(α) για την παράγραφο Α.1 του άρθρου 22 της παρούσας: απόσπασμα του ποινικού μητρώου ή, ελλείψει αυτού, ισοδύναμου εγγράφου που εκδίδεται από αρμόδια δικαστική ή διοικητική αρχή του κράτους-μέλους ή της χώρας καταγωγής ή της χώρας όπου είναι εγκατεστημένος ο εν λόγω οικονομικός φορέας, από το οποίο προκύπτει ότι πληρούνται αυτές οι προϋποθέσεις που να έχει εκδοθεί έως τρεις (3) μήνες πριν από την υποβολή του⁶¹. Η υποχρέωση προσκόμισης του ως άνω αποσπάσματος αφορά και τα πρόσωπα των τελευταίων δύο εδαφίων της παραγράφου Α.1 του άρθρου 22.

(β) για την παράγραφο Α.2 του άρθρου 22: πιστοποιητικό που εκδίδεται από την αρμόδια αρχή του οικείου κράτους - μέλους ή χώρας, περί του ότι έχουν εκπληρωθεί οι υποχρεώσεις του οικονομικού φορέα, όσον αφορά στην καταβολή φόρων (φορολογική ενημερότητα) και στην καταβολή των εισφορών κοινωνικής ασφάλισης (ασφαλιστική ενημερότητα)⁶² σύμφωνα με την ισχύουσα νομοθεσία του κράτους εγκατάστασης ή την ελληνική νομοθεσία αντίστοιχα που να είναι εν ισχύ κατά το χρόνο υποβολής του, άλλως, στην περίπτωση που δεν αναφέρεται σε αυτό χρόνος ισχύος, που να έχει εκδοθεί έως τρεις (3) μήνες πριν από την υποβολή του⁶³.

Για τους προσφέροντες που είναι εγκατεστημένοι ή εκτελούν έργα στην Ελλάδα τα σχετικά δικαιολογητικά που υποβάλλονται είναι

- φορολογική ενημερότητα που εκδίδεται από το Υπουργείο Οικονομικών (αρμόδια Δ.Ο.Υ) για τον οικονομικό φορέα και για τις κοινοπραξίες στις οποίες συμμετέχει για τα δημόσια έργα που είναι σε εξέλιξη. Οι αλλοδαποί προσφέροντες θα υποβάλλουν υπεύθυνη δήλωση περί του ότι δεν έχουν υποχρέωση καταβολής φόρων στην Ελλάδα. Σε περίπτωση που έχουν τέτοια υποχρέωση θα υποβάλλουν σχετικό αποδεικτικό της οικείας Δ.Ο.Υ.
- ασφαλιστική ενημερότητα που εκδίδεται από τον αρμόδιο ασφαλιστικό φορέα. Η ασφαλιστική ενημερότητα καλύπτει τις ασφαλιστικές υποχρεώσεις του προσφέροντος οικονομικού φορέα α) ως φυσικό ή νομικό πρόσωπο για το προσωπικό τους με σχέση εξαρτημένης εργασίας, β) για έργα που εκτελεί μόνος του ή σε κοινοπραξία καθώς και γ) για τα στελέχη του που έχουν υποχρέωση ασφάλισης στο ΕΤΑΑ – ΤΣΜΕΔΕ. Οι εγκατεστημένοι στην Ελλάδα οικονομικοί φορείς υποβάλλουν αποδεικτικό ασφαλιστικής ενημερότητας (κύριας και επικουρικής ασφάλισης) για το προσωπικό

⁶⁰ Πρβ. παράγραφο 12 άρθρου 80 του ν.4412/2016, όπως αυτή προστέθηκε με το άρθρο 43 παρ. 7, περ. α, υποπερίπτωση αδ' του ν. 4605/2019

⁶¹ Πρβ. παράγραφο 12 άρθρου 80 του ν.4412/2016, όπως αυτή προστέθηκε με το άρθρο 43 παρ. 7, περ. α, υποπερίπτωση αδ' του ν. 4605/2019

⁶² Σύμφωνα με το άρθρο 73 παρ. 2 τελευταίο εδάφιο του ν. 4412/2016 : "Αν ο οικονομικός φορέας είναι Έλληνας πολίτης ή έχει την εγκατάστασή του στην Ελλάδα, οι υποχρεώσεις του που αφορούν τις εισφορές κοινωνικής ασφάλισης καλύπτουν τόσο την κύρια όσο και την επικουρική ασφάλιση."

⁶³ Πρβ. παράγραφο 12 άρθρου 80 του ν.4412/2016, όπως αυτή προστέθηκε με το άρθρο 43 παρ. 7, περ. α, υποπερίπτωση αδ' του ν. 4605/2019

τους με σχέση εξαρτημένης εργασίας (ΤΣΜΕΔΕ για τους ασφαλισμένους – μέλη του ΤΕΕ, ΙΚΑ για το λοιπό προσωπικό). Δεν γίνονται αποδεκτά ως απόδειξη ενημερότητας της προσφέρουσας εταιρίας, αποδεικτικά ενημερότητας για τα στελέχη που στελεχώνουν το πτυχίο της εταιρίας ως εταίροι. Οι αλλοδαποί προσφέροντες (φυσικά και νομικά πρόσωπα), που δεν υποβάλουν τα άνω αποδεικτικά, υποβάλλουν υπεύθυνη δήλωση περί του ότι δεν απασχολούν προσωπικό, για το οποίο υπάρχει υποχρέωση ασφάλισης σε ημεδαπούς ασφαλιστικούς οργανισμούς. Αν απασχολούν τέτοιο προσωπικό, πρέπει να υποβάλλουν σχετικό αποδεικτικό ασφαλιστικής ενημερότητας.

- υπεύθυνη δήλωση του προσφέροντος ότι δεν έχει εκδοθεί δικαστική ή διοικητική απόφαση με τελεσίδικη και δεσμευτική ισχύ για την αθέτηση των υποχρεώσεων του όσον αφορά στην καταβολή φόρων ή εισφορών κοινωνικής ασφάλισης.

(ββ) **για την παράγραφο Α.2Α του άρθρου 22:** πιστοποιητικό από τη Διεύθυνση Προγραμματισμού και Συντονισμού της Επιθεώρησης Εργασιακών Σχέσεων, που να έχει εκδοθεί έως τρεις (3) μήνες πριν από την υποβολή του⁶⁴ από το οποίο να προκύπτουν οι πράξεις επιβολής προστίμου που έχουν εκδοθεί σε βάρος του οικονομικού φορέα σε χρονικό διάστημα δύο (2) ετών πριν από την ημερομηνία λήξης της προθεσμίας υποβολής προσφοράς.

Μέχρι να καταστεί εφικτή η έκδοση του ανωτέρω πιστοποιητικού, υποβάλλεται υπεύθυνη δήλωση του οικονομικού φορέα, χωρίς να απαιτείται επίσημη δήλωση του ΣΕΠΕ σχετικά με την έκδοση του πιστοποιητικού.⁶⁵

(γ) **για την παράγραφο Α.4(β) του άρθρου 22:** πιστοποιητικό που εκδίδεται από την αρμόδια αρχή του οικείου κράτους - μέλους ή χώρας που να έχει εκδοθεί έως τρεις (3) μήνες πριν από την υποβολή του⁶⁶. Για τους οικονομικούς φορείς που είναι εγκαταστημένοι ή εκτελούν έργα στην Ελλάδα το πιστοποιητικό ότι δεν τελούν υπό πτώχευση, παύση εργασιών, πτωχευτικό συμβιβασμό, αναγκαστική διαχείριση, δεν έχουν υπαχθεί σε διαδικασία εξυγίανσης εκδίδεται από το αρμόδιο πρωτοδικείο της έδρας του οικονομικού φορέα και το πιστοποιητικό ότι δεν έχει τεθεί υπό εκκαθάριση εκδίδεται από το οικείο πρωτοδικείο για τα νομικά πρόσωπα εκτός Α.Ε. και από το Γ.Ε.ΜΗ. ή τις Περιφερειακές Ενότητες για τις Α.Ε. σύμφωνα με τις κείμενες διατάξεις όπως κάθε φορά ισχύουν. Τα φυσικά πρόσωπα δε φέρουν πιστοποιητικό περί μη θέσης σε εκκαθάριση. Ειδικά η μη αναστολή των επιχειρηματικών δραστηριοτήτων του οικονομικού φορέα, για τους εγκατεστημένους στην Ελλάδα οικονομικούς φορείς, αποδεικνύεται μέσω της ηλεκτρονικής πλατφόρμας της Ανεξάρτητης Αρχής Δημοσίων Εσόδων.

(δ) Αν το κράτος-μέλος ή χώρα δεν εκδίδει τα υπό των περ. (α), (β) και (γ) πιστοποιητικά ή όπου τα πιστοποιητικά αυτά δεν καλύπτουν όλες τις περιπτώσεις υπό 1 και 2 και 4 (β) του άρθρου 22 Α., το έγγραφο ή το πιστοποιητικό μπορεί να αντικαθίσταται από ένορκη βεβαίωση ή, στα κράτη - μέλη ή στις χώρες όπου δεν προβλέπεται ένορκη βεβαίωση, από υπεύθυνη δήλωση του ενδιαφερομένου ενώπιον αρμόδιας δικαστικής ή διοικητικής αρχής, συμβολαιογράφου ή αρμόδιου επαγγελματικού ή εμπορικού οργανισμού του κράτους μέλους ή της χώρας καταγωγής ή της χώρας όπου είναι εγκατεστημένος ο οικονομικός φορέας.

⁶⁴ Πρβλ. παράγραφο 12 άρθρου 80 του ν.4412/2016, όπως αυτή προστέθηκε με το άρθρο 43 παρ. 7, περ. α, υποπερίπτωση αδ' του ν. 4605/2019

⁶⁵ Πρβ άρθρο 376 παρ. 17 ν. 4412/2016, όπως προστέθηκε με το άρθρο 43 παρ. 46 περ α του ν. 4605/2019

⁶⁶ Πρβ. παράγραφο 12 άρθρου 80 του ν.4412/2016, όπως αυτή προστέθηκε με το άρθρο 43 παρ. 7, περ. α, υποπερίπτωση αδ' του ν. 4605/2019

Στην περίπτωση αυτή οι αρμόδιες δημόσιες αρχές παρέχουν επίσημη δήλωση στην οποία αναφέρεται ότι δεν εκδίδονται τα έγγραφα ή τα πιστοποιητικά της παρούσας παραγράφου ή ότι τα έγγραφα ή τα πιστοποιητικά αυτά δεν καλύπτουν όλες τις περιπτώσεις που αναφέρονται στα υπό 1 και 2 και 4 (β) του άρθρου 22 Α της παρούσας.

Οι επίσημες δηλώσεις καθίστανται διαθέσιμες μέσω του επιγραμμικού αποθετηρίου πιστοποιητικών (e-Certis) του άρθρου 81 του ν. 4412/2016.

Αν διαπιστωθεί με οποιονδήποτε τρόπο ότι, στην εν λόγω χώρα εκδίδονται τα υπόψη πιστοποιητικά, η προσφορά του διαγωνιζόμενου απορρίπτεται.

(ε) Για τις λοιπές περιπτώσεις της **παραγράφου Α.4 του άρθρου 22**, υποβάλλεται υπεύθυνη δήλωση ενώπιον αρμόδιας δικαστικής ή διοικητικής αρχής, συμβολαιογράφου ή αρμόδιου επαγγελματικού ή εμπορικού οργανισμού του κράτους – μέλους ή της χώρας καταγωγής ή της χώρας εγκατάστασης του προσφέροντος ότι δεν συντρέχουν στο πρόσωπό του οι οριζόμενοι λόγοι αποκλεισμού.

Ειδικά για την **περίπτωση ε της παραγράφου Α.4 του άρθρου 22**, για τις εργοληπτικές επιχειρήσεις που είναι εγγεγραμμένες στο Μ.Ε.ΕΠ. υποβάλλονται πιστοποιητικά χορηγούμενα από τα αρμόδια επιμελητήρια και φορείς (ΤΕΕ, ΓΕΩΤΕΕ, ΕΕΤΕΜ) από τα οποία αποδεικνύεται ότι τα πρόσωπα με βεβαίωση του Μ.Ε.Κ. που στελεχώνουν την εργοληπτική επιχείρηση, δεν έχουν διαπράξει σοβαρό επαγγελματικό παράπτωμα.

23.4. Δικαιολογητικά απόδειξης καταλληλότητας για την άσκηση της επαγγελματικής δραστηριότητας του άρθρου 22.Β

(α) Όσον αφορά την καταλληλότητα για την άσκηση της επαγγελματικής δραστηριότητας, οι προσφέροντες που είναι εγκατεστημένοι στην Ελλάδα υποβάλλουν βεβαίωση εγγραφής στο Μ.Ε.ΕΠ⁶⁷, στην κατηγορία **Α1 τάξη και άνω**, για έργα κατηγορίας **ΟΙΚΟΔΟΜΙΚΑ** ή την βεβαίωση εγγραφής στα Νομαρχιακά Μητρώα.

(β) Οι προσφέροντες που είναι εγκατεστημένοι σε λοιπά κράτη μέλη της Ευρωπαϊκής Ένωσης προσκομίζουν τις δηλώσεις και πιστοποιητικά που περιγράφονται στο Παράρτημα ΧΙ του Προσαρτήματος Α του ν. 4412/2016.

(γ) Οι προσφέροντες που είναι εγκατεστημένοι σε κράτος μέλος του Ευρωπαϊκού Οικονομικού Χώρου (Ε.Ο.Χ) ή σε τρίτες χώρες που έχουν υπογράψει και κυρώσει τη ΣΔΣ, στο βαθμό που η υπό ανάθεση δημόσια σύμβαση καλύπτεται από τα Παραρτήματα 1, 2, 4 και 5 και τις γενικές σημειώσεις του σχετικού με την Ένωση Προσαρτήματος Ι της ως άνω Συμφωνίας, ή σε τρίτες χώρες που δεν εμπίπτουν στην προηγούμενη περίπτωση και έχουν συνάψει διμερείς ή πολυμερείς συμφωνίες με την Ένωση σε θέματα διαδικασιών ανάθεσης δημοσίων συμβάσεων, προσκομίζουν πιστοποιητικό αντίστοιχου επαγγελματικού ή εμπορικού μητρώου. Στην περίπτωση που χώρα δεν τηρεί τέτοιο μητρώο, το έγγραφο ή το πιστοποιητικό μπορεί να αντικαθίσταται από ένορκη βεβαίωση ή, στα κράτη - μέλη ή στις χώρες όπου δεν προβλέπεται ένορκη βεβαίωση, από υπεύθυνη δήλωση του ενδιαφερομένου ενώπιον αρμόδιας δικαστικής ή διοικητικής αρχής, συμβολαιογράφου ή αρμόδιου επαγγελματικού ή εμπορικού οργανισμού της χώρας καταγωγής ή της χώρας όπου είναι εγκατεστημένος ο οικονομικός φορέας ότι δεν τηρείται τέτοιο μητρώο και ότι ασκεί τη δραστηριότητα του άρθρου 21 της παρούσας.

Τα ως άνω δικαιολογητικά υπό α), β) και γ) γίνονται αποδεκτά, εφόσον έχουν εκδοθεί έως τριάντα (30) εργάσιμες ημέρες πριν από την υποβολή τους, εκτός αν σύμφωνα με τις ειδικότερες διατάξεις αυτών φέρουν συγκεκριμένο χρόνο ισχύος.⁶⁹

⁶⁷ Εφόσον συντρέχει περίπτωση λόγω του προϋπολογισμού της σύμβασης, πρέπει να προβλέπεται και η δυνατότητα συμμετοχής επιχειρήσεων εγγεγραμμένων στα Νομαρχιακά Μητρώα (βλέπετε άρθρα 105 και 106 του ν. 3669/2008). Στην περίπτωση αυτή να τίθεται η αντίστοιχη πρόβλεψη.

⁶⁸ η οποία εκδίδεται σύμφωνα με τις ειδικές διατάξεις του ν. 3669/2008 και φέρει συγκεκριμένο χρόνο ισχύος

⁶⁹ Πρβλ. παράγραφο 12 άρθρου 80 του ν.4412/2016, όπως αυτή προστέθηκε με το άρθρο 43 παρ. 7, περ. α, υποπερίπτωση αδ' του ν. 4605/2019

23.5. Δικαιολογητικά Οικονομικής και Χρηματοοικονομικής Επάρκειας του άρθρου 22.Γ

Για την απόδειξη της απαίτησης της μη υπέρβασης των ανώτατων επιτρεπτών ορίων ανεκτέλεστο υπολοίπου εργολαβικών συμβάσεων:

- με την υποβολή ενημερότητας πτυχίου εν ισχύει ή
- με την υποβολή υπεύθυνης δήλωσης του προσωρινού αναδόχου, συνοδευόμενης από πίνακα όλων των υπό εκτέλεση έργων (είτε ως μεμονωμένος ανάδοχος είτε στο πλαίσιο κοινοπραξίας ή υπεργολαβίας) και αναφορά για το ανεκτέλεστο υπόλοιπο ανά έργο και το συνολικό ανεκτέλεστο, για τις εργοληπτικές επιχειρήσεις που δεν διαθέτουν ενημερότητα πτυχίου κατά τις κείμενες διατάξεις

23.6. Σχετικά με τον έλεγχο νομιμοποίησης του προσωρινού αναδόχου:

Σε περίπτωση νομικού προσώπου, υποβάλλονται τα νομιμοποιητικά έγγραφα από τα οποία να προκύπτει η εξουσία υπογραφής του νομίμου εκπροσώπου, και τα οποία πρέπει να έχουν εκδοθεί έως τριάντα (30) εργάσιμες ημέρες πριν από την υποβολή τους⁷⁰, εκτός αν σύμφωνα με τις ειδικότερες διατάξεις αυτών φέρουν συγκεκριμένο χρόνο ισχύος.

Εάν ο προσφέρων είναι Α.Ε και Ε.Π.Ε :

1. ΦΕΚ σύστασης,
2. Αντίγραφο του ισχύοντος καταστατικού με το ΦΕΚ στο οποίο έχουν δημοσιευτεί όλες οι μέχρι σήμερα τροποποιήσεις αυτού ή επικυρωμένο αντίγραφο κωδικοποιημένου καταστατικού (εφόσον υπάρχει)
3. ΦΕΚ στο οποίο έχει δημοσιευτεί το πρακτικό ΔΣ εκπροσώπησης του νομικού προσώπου,
4. Πρακτικό Δ.Σ περί έγκρισης συμμετοχής στο διαγωνισμό, στο οποίο μπορεί να περιέχεται και εξουσιοδότηση (εφόσον αυτό προβλέπεται από το καταστατικό του υποψηφίου αναδόχου) για υπογραφή και υποβολή προσφοράς σε περίπτωση που δεν υπογράφει ο ίδιος ο νόμιμος εκπρόσωπος του φορέα την προσφορά και τα λοιπά απαιτούμενα έγγραφα του διαγωνισμού και ορίζεται συγκεκριμένα άτομο, ως αντίκλητος,
5. Πιστοποιητικό αρμόδιας δικαστικής ή διοικητικής αρχής περί τροποποιήσεων του καταστατικού / μη λύσης της εταιρείας.

Εάν ο προσφέρων είναι Ο.Ε, Ε.Ε , ΙΚΕ:

1. Αντίγραφο του καταστατικού με όλα τα μέχρι σήμερα τροποποιητικά, ή φωτοαντίγραφο επικυρωμένου, από δικηγόρο, κωδικοποιημένου καταστατικού, εφόσον υπάρχει
2. Πιστοποιητικά αρμόδιας δικαστικής ή διοικητικής αρχής περί των τροποποιήσεων του καταστατικού.

Σε περίπτωση εγκατάστασης τους στην αλλοδαπή, τα δικαιολογητικά σύστασής τους εκδίδονται με βάση την ισχύουσα νομοθεσία της χώρας που είναι εγκατεστημένα, από την οποία και εκδίδεται το σχετικό πιστοποιητικό.

23.7. Επίσημοι κατάλογοι εγκεκριμένων οικονομικών φορέων

(α) Οι οικονομικοί φορείς που είναι εγγεγραμμένοι σε επίσημους καταλόγους ή διαθέτουν πιστοποίηση από οργανισμούς πιστοποίησης που συμμορφώνονται με τα ευρωπαϊκά πρότυπα πιστοποίησης, κατά την έννοια του Παραρτήματος VII του Προσαρτήματος Α του ν. 4412/2016, μπορούν να προσκομίζουν στις αναθέτουσες αρχές πιστοποιητικό εγγραφής εκδιδόμενο από την αρμόδια αρχή ή το πιστοποιητικό που εκδίδεται από τον αρμόδιο οργανισμό πιστοποίησης.

Στα πιστοποιητικά αυτά αναφέρονται τα δικαιολογητικά βάσει των οποίων έγινε η εγγραφή των εν λόγω οικονομικών φορέων στον επίσημο κατάλογο ή η πιστοποίηση και η κατάταξη στον εν λόγω κατάλογο.

Η πιστοποιούμενη εγγραφή στους επίσημους καταλόγους από τους αρμόδιους οργανισμούς ή το πιστοποιητικό, που εκδίδεται από τον οργανισμό πιστοποίησης, συνιστά

⁷⁰ Πρβλ. παράγραφο 12 άρθρου 80 του ν. 4412/2016, όπως αυτή προστέθηκε με το άρθρο 43 παρ. 7, περ. α, υποπερίπτωση αδ' του ν. 4605/2019.

τεκμήριο καταλληλότητας όσον αφορά τις απαιτήσεις ποιοτικής επιλογής, τις οποίες καλύπτει ο επίσημος κατάλογος ή το πιστοποιητικό.

Οι οικονομικοί φορείς που είναι εγγεγραμμένοι σε επίσημους καταλόγους απαλλάσσονται από την υποχρέωση υποβολής των δικαιολογητικών που αναφέρονται στο πιστοποιητικό εγγραφής τους.

(β) Οι οικονομικοί φορείς που είναι εγγεγραμμένοι στο Μ.Ε.ΕΠ. εφόσον προσκομίζουν «Ενημερότητα Πτυχίου» εν ισχύ, απαλλάσσονται από την υποχρέωση υποβολής των δικαιολογητικών⁷¹:

- απόσπασμα ποινικού μητρώου του άρθρου 23.3.(α) της παρούσας για τον Πρόεδρο και Διευθύνοντα Σύμβουλο εργοληπτικής επιχείρησης. Για τα λοιπά μέλη του Δ.Σ της εταιρείας, θα πρέπει να υποβληθεί αυτοτελώς απόσπασμα ποινικού μητρώου, καθόσον τα πρόσωπα αυτά δεν καλύπτονται από την Ενημερότητα Πτυχίου.⁷²

- φορολογική και ασφαλιστική ενημερότητα του άρθρου 23.3.(β) της παρούσας.⁷³

- τα πιστοποιητικά από το αρμόδιο Πρωτοδικείο και το ΓΕΜΗ του άρθρου 23.3.(γ) της παρούσας υπό την προϋπόθεση όμως ότι καλύπτονται πλήρως (όλες οι προβλεπόμενες περιπτώσεις) από την Ενημερότητα Πτυχίου.

- το πιστοποιητικό από το αρμόδιο επιμελητήριο όσον αφορά το λόγο αποκλεισμού του άρθρου 22. Α.4. (ε).⁷⁴

- τα αποδεικτικά έγγραφα νομιμοποίησης της εργοληπτικής επιχείρησης.

Σε περίπτωση που κάποιο από τα ανωτέρω δικαιολογητικά έχει λήξει, προσκομίζεται το σχετικό δικαιολογητικό εν ισχύ. Εφόσον στην Ενημερότητα Πτυχίου δεν αναφέρεται ρητά ότι τα στελέχη του πτυχίου του προσφέροντα είναι ασφαλιστικώς ενήμερα στο ΕΤΑΑ-ΤΣΜΕΔΕ, ο προσφέρων προσκομίζει επιπλέον της Ενημερότητας Πτυχίου, ασφαλιστική ενημερότητα για τα στελέχη αυτά.

3. Άρθρο 24 : Περιεχόμενο Φακέλου Προσφοράς

24.1 Ο φάκελος προσφοράς (προσφορά) των διαγωνιζομένων περιλαμβάνει, επί ποινή αποκλεισμού, τα ακόλουθα:

(α) ξεχωριστό σφραγισμένο υποφάκελο με την ένδειξη «Δικαιολογητικά Συμμετοχής»

(β) ξεχωριστό σφραγισμένο υποφάκελο με την ένδειξη «Οικονομική Προσφορά»

σύμφωνα με τα κατωτέρω:

24.2 Ο φάκελος «Δικαιολογητικά Συμμετοχής» πρέπει, επί ποινή αποκλεισμού, να περιέχει το Τυποποιημένο Έντυπο Υπεύθυνης Δήλωσης (ΤΕΥΔ)

Οι ενώσεις οικονομικών φορέων που υποβάλλουν κοινή προσφορά, υποβάλλουν το ΤΕΥΔ για κάθε οικονομικό φορέα που συμμετέχει στην ένωση.

2 24.3 Ο φάκελος «Οικονομική Προσφορά» περιέχει συμπληρωμένο το χορηγηθέν από την αναθέτουσα αρχή έντυπο Οικονομικής Προσφοράς, ή έχουν κάνει

⁷¹ Σύμφωνα με τη διάταξη του άρθρου 20 παρ. 5 του ν. 3669/2008: "Για τη συμμετοχή σε διαγωνισμούς δημοσίων έργων χορηγείται σε κάθε εργοληπτική επιχείρηση εγγεγραμμένη στο Μ.Ε.ΕΠ. «ενημερότητα πτυχίου», η οποία, σε συνδυασμό με τη βεβαίωση εγγραφής που εκδίδεται από την υπηρεσία τήρησης του Μ.Ε.ΕΠ., συνιστά «επίσημο κατάλογο αναγνωρισμένων εργοληπτών» [...] και απαλλάσσει τις εργοληπτικές επιχειρήσεις από την υποχρέωση να καταθέτουν τα επιμέρους δικαιολογητικά στους διαγωνισμούς." Επισημαίνεται ότι, σύμφωνα με το άρθρο 22 (Τροποποιήσεις του Ν. 4412/2016) περ. 66 του ν. 4441/2016 (Α' 227) "α. Το πρώτο εδάφιο της περίπτωσης 31 της παραγράφου 1 του άρθρου 377 αντικαθίσταται ως εξής: «31) του Ν. 3669/2008 (Α' 116), πλην των άρθρων 80 έως 110, τα οποία παραμένουν σε ισχύ μέχρι την έκδοση του προεδρικού διατάγματος του άρθρου 83, των παραγράφων 4 και 5 του άρθρου 20 και της παραγράφου 1 α του άρθρου 176».

⁷² Η σχετική Υπουργική απόφαση για την Ενημερότητα Πτυχίου, αναμένεται να επικαιροποιηθεί .

⁷³ Στην περίπτωση όμως που η Ενημερότητα Πτυχίου δεν καλύπτει τις εισφορές επικουρικής ασφάλισης, τα σχετικά δικαιολογητικά υποβάλλονται ξεχωριστά.

⁷⁴ Μόνο στην περίπτωση που έχει επιλεγεί από την αναθέτουσα αρχή ως λόγος αποκλεισμού.

χρήση του αναρτημένου στην ιστοσελίδα της Υπηρεσίας εντύπου, του άρθρου 2 (δ) της παρούσας.

Επισημαίνεται ότι:

α) αποκλείονται από τον διαγωνισμό προσφορές, στις οποίες δεν αναγράφεται έστω και ένα επιμέρους ποσοστό έκπτωσης ομάδας εργασιών του εντύπου της οικονομικής προσφοράς στην περιπτ. (α) της παρ. 2 του άρθρου 95 του ν.4412/2016 ή το ενιαίο ποσοστό έκπτωσης στην περιπτ. (β) της παρ. 2 του άρθρου 95 του ν. 4412/2016, ολογράφως και αριθμητικώς.

β) η ολόγραφη αναγραφή των επιμέρους ποσοστών έκπτωσης υπερισχύει της αντίστοιχης αριθμητικής.

γ) Αν παρουσιαστούν ελλείψεις στην αναγραφή των στοιχείων της οικονομικής προσφοράς (πλην εκείνων που επιφέρουν αποκλεισμό), διαφορές μεταξύ της ολόγραφης και της αριθμητικής τιμής ή λογιστικά σφάλματα στα αθροίσματα, τα γινόμενα ή τη στρογγυλοποίηση, η Επιτροπή Διαγωνισμού διορθώνει τα σφάλματα και αναγράφει την ορθή οικονομική προσφορά.

24.4 Οι προσφορές υπογράφονται και μονογράφονται ανά φύλλο από τον οικονομικό φορέα ή, σε περίπτωση νομικών προσώπων, από το νόμιμο εκπρόσωπο αυτών. Η ένωση οικονομικών φορέων υποβάλλει κοινή προσφορά, η οποία υπογράφεται υποχρεωτικά είτε από όλους τους οικονομικούς φορείς που αποτελούν την ένωση είτε από εκπρόσωπό τους νομίμως εξουσιοδοτημένο. Στην προσφορά, επί ποινή απόρριψης της προσφοράς, προσδιορίζεται η έκταση και το είδος της συμμετοχής του κάθε μέλους της ένωσης, συμπεριλαμβανομένης της κατανομής αμοιβής μεταξύ τους, καθώς και ο εκπρόσωπος/συντονιστής αυτής.

24.5 Στην περίπτωση που με την προσφορά υποβάλλονται ιδιωτικά έγγραφα, αυτά γίνονται αποδεκτά είτε κατά τα προβλεπόμενα στις διατάξεις του Ν. 4250/2014 (Α' 94) είτε και σε απλή φωτοτυπία, εφόσον συνυποβάλλεται υπεύθυνη δήλωση, στην οποία βεβαιώνεται η ακρίβειά τους και η οποία φέρει υπογραφή μετά την έναρξη της διαδικασίας σύναψης σύμβασης (ήτοι μετά την ημερομηνία ανάρτησης της προκήρυξης της σύμβασης στο Κ.Η.Μ.Δ.Η.Σ.)⁷⁵.

⁷⁵ Πρβ. άρθρο 92 παρ. 8 του ν. 4412/2016, όπως προστέθηκε με το άρθρο 43 παρ.8 υποπαρ. β. του ν. 4605/2019 και τροποποιήθηκε από το άρθρο 56 παρ. 4 του ν. 4609/2019

ΚΕΦΑΛΑΙΟ Δ΄

Άρθρο 25: Υπεργολαβία

25.1. Ο προσφέρων οικονομικός φορέας αναφέρει στην προσφορά του το τμήμα της σύμβασης που προτίθεται να αναθέσει υπό μορφή υπεργολαβίας σε τρίτους, καθώς και τους υπεργολάβους που προτείνει.

25.2. Η τήρηση των υποχρεώσεων της παρ. 2 του άρθρου 18 του ν 4412/2016 από υπεργολάβους δεν αίρει την ευθύνη του κυρίου αναδόχου.

25.4. Η αναθέτουσα αρχή

α) επαληθεύει υποχρεωτικά τη συνδρομή των λόγων αποκλεισμού του άρθρου 22 Α της παρούσας για τους υπεργολάβους και ότι διαθέτουν τα αντίστοιχα προσόντα για την εκτέλεση του έργου που αναλαμβάνουν⁷⁶ σύμφωνα με το άρθρο 165 του ν. 4412/2016, με το Τυποποιημένο Έντυπο Υπεύθυνης Δήλωσης (ΤΕΥΔ).

β) απαιτεί υποχρεωτικά από τον οικονομικό φορέα να αντικαταστήσει έναν υπεργολάβο, όταν από την ως άνω επαλήθευση προκύπτει ότι συντρέχουν λόγοι αποκλεισμού του και ότι δεν καλύπτει τα αντίστοιχα προσόντα για την εκτέλεση του έργου που αναλαμβάνει σύμφωνα με το άρθρο 165 του ν. 4412/2016.

Άρθρο 26 : Διάφορες ρυθμίσεις

26.1 Η έγκριση κατασκευής του δημοπρατούμενου έργου, αποφασίστηκε με την αριθμ. 225/2019 (ΩΠ1ΡΩΞ1-ΟΔΟ) Αποφάσεις Δημοτικού Συμβουλίου .

26.2 Ο Κύριος του Έργου μπορεί να εγκαταστήσει για το έργο αυτό Τεχνικό Σύμβουλο. Ο Ανάδοχος του έργου, έχει την υποχρέωση να διευκολύνει τις δραστηριότητες του Τεχνικού Συμβούλου, που πηγάζουν από τη συμβατική σχέση της Υπηρεσίας με αυτόν.

ΣΥΝΤΑΧΘΗΚΕ**ΕΛΕΓΧΘΗΚΕ & ΘΕΩΡΗΘΗΚΕ**

ΑΝΘΗΣ ΔΗΜΗΤΡΗΣ
ΠΟΛΙΤΙΚΟΣ ΜΗΧΑΝΙΚΟΣ

ΚΩΝΣΤΑΝΤΙΝΟΣ ΚΩΝΣΤΑΝΤΙΟΣ
ΗΛΕΚΤΡΟΛΟΓΟΣ ΜΗΧΑΝΙΚΟΣ

ΕΓΚΡΙΘΗΚΕ

Με την αριθμό. /2020 (ΑΔΑ:) απόφαση Οικονομικής Επιτροπής.

Ο ΔΗΜΑΡΧΟΣ**ΗΛΙΑΣ ΑΠΟΣΤΟΛΟΠΟΥΛΟΣ**

⁷⁶ Πρβλ και άρθρο 165 ν. 4412/2016

Η Πρόεδρος

Άννα – Μαρία Τσικρικώνα

Αντιδήμαρχος Διοικητικής Μεταρρύθμισης, Οικονομικής Ανάπτυξης

ΤΑ ΜΕΛΗ

1. Μιχάλης Τράκας
2. Βασίλης Σιαμάνης
3. Χρήστος Πετράκης
4. Αθανάσιος Αυγουρόπουλος
5. Γεώργιος Ανυφαντής
6. Νικόλαος Καραγιάννης
7. Χαράλαμπος Στάικος